Edición de 26 páginas

AGENCIA EN EL EXTRANJERO:
NUEVA YORK: 165, BROADWAY
OFICINA PRINCIPAL: AGUSTINAS 1269

LA NACION

Precio único en todo el país:
VEINTE CENTAVOS

SUSCRICIONES:
Por un año: $ 50.00 - Por seis meses: $ 26.00
Por tres meses: $ 14 - Por un año exterior: $ 110

AÑO VI
Santiago de Chile, Viernes 1.o de Diciembre de 1922
Núm. 2,148

SUSCRIBASE UD. a "LA NACION"

Suscrición Anual. . . . . $ 50.00
Semestral 26.00

El Diario de mayor circulación; el que publica las mejores informaciones y el mayor caudal de avisos

Trimestral . . . . $ 14.00
Extranjero 110.00

LAS SUSCRICIONES PARA EL AÑO 1923 SE SIRVEN DESDE LUEGO

UN GRAN AMOR Y UNA GRAN TRAGEDIA

Mme. Sembat no puede sobrevivir a su marido y pocas horas después de muerto éste, se dispara un tiro. — "En la vida estuvimos siempre unidos; en la muerte también debemos estarlo", escribió Mme. Sembat antes de morir. — Las determinaciones de un espíritu elevado y pasional

Doce horas hace que se fué y ...vo". Tras ...s puertas cerra... en alto silencio de la noche ...ila y ante las formas inani... de su esposo, Mme. Sembat, ...ida en el mundo artístico con ...mbre de Georgette Agute, es... sollozando estas dolorosas ...oras.

...seguida, tranquilamente apa... lámpara luminosa, y siempre ... de su espíritu con un pe... de plomo, "entrando en el ... silencio que ni siquiera fuera ...ado por el vuelo de las horas". ... intención primera fué espe... que se realizaran los funerales ... su esposo, a fin de poder aten... a ellos y cuidar que se hicieran ... forma solemne; pero la profun... de su desesperación le hizo imposible la espera. Los muchachos que habían atravesado las calles de París gritando los diarios de la mañana con la "muerte de M. Marcel Sembat", en la tarde gritaban con la misma voz "la muerte de Mme. Sembat". Tres días más tarde ambos fueron sepultados en la misma tumba.

En la muerte habían quedado unidos como en la vida.

M. Marcel Sembat tenía a la hora de su muerte 60 años, y Mme. Sembat 45. Cuando apareció la noticia de su muerte en los diarios, sus íntimos, todos aquellos que habían frecuentado su hogar, exclamaban con rara uniformidad: "Su esposa no le va a sobrevivir mucho tiempo". Indudablemente que a pesar de ésto, no esperaban leer a la mañana siguiente la muerte de Mme. Sembat.

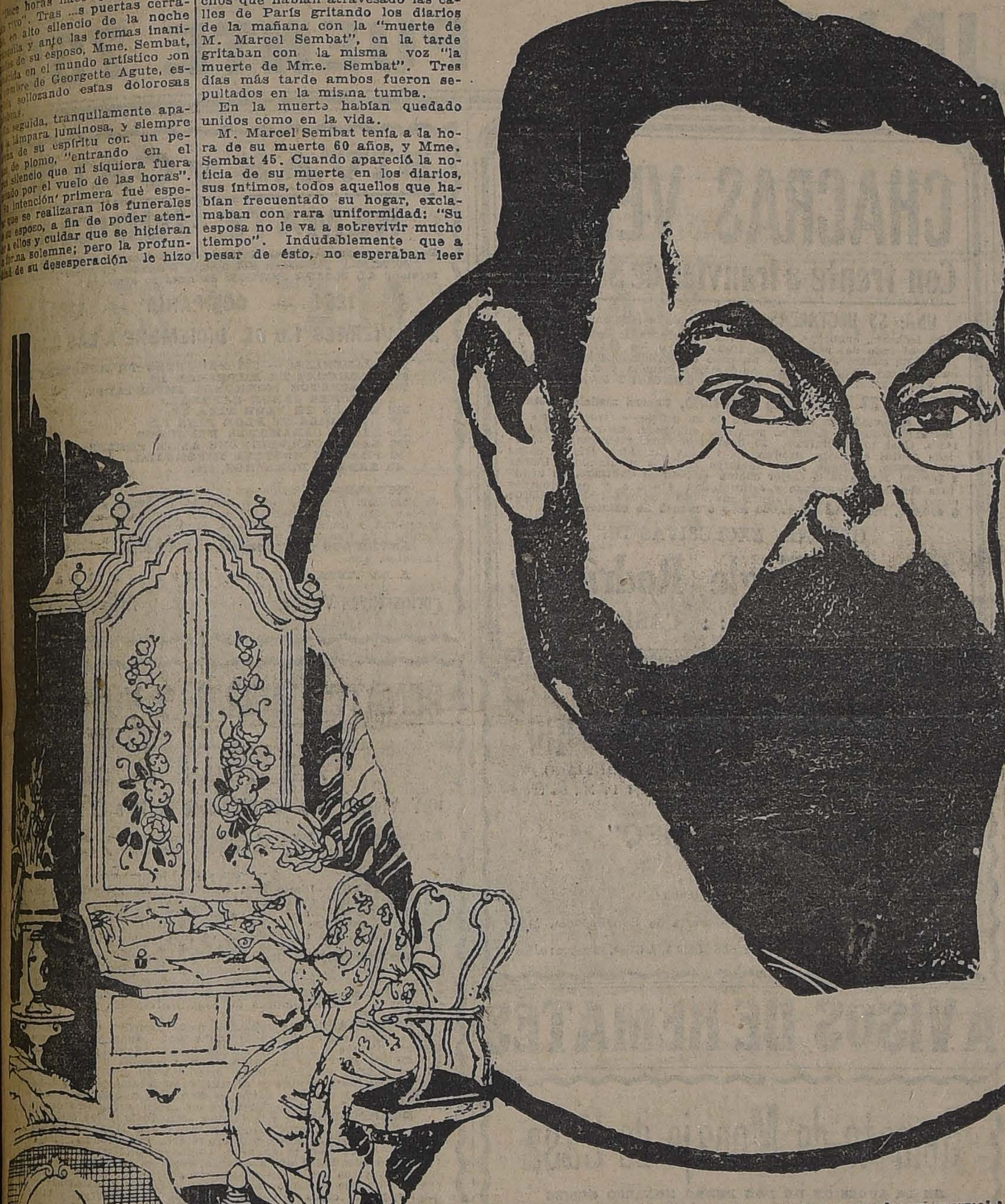

Los que conocieron a Mme. Sembat dicen que su determinación no fué impulsada por una pasión enfermiza, por ninguno de esos sentimientos desviados, que constituyen la causa de las grandes tragedias; ni fiebre ni delirio. Mme. Sembat era una mujer muy serena, muy razonable para obrar impulsada por una fuerza anormal. Su determinación tenía naturalmente sus raíces en un dolor agudo, grande; pero más que nada obró en ella la consideración de que su peregrinación por el mundo ya no tenía objeto habiendo desaparecido el que había sido su compañero intachable, leal y noble de toda su vida.

En efecto, esas dos vidas se habían vinculado en tal forma que no podían concebirse separadas por ningún accidente, ni aún por el definitivo y terrible de la muerte. Marcel Sembat y su esposa habían llevado una vida común de trabajo, de esfuerzo, unidos en la verdad y la belleza.

Mme. Sembat era muy conocida en los círculos artísticos de París por sus hermosos cuadros, y el nombre de Georgette Agute era respetado y querido en todos los cenáculos de arte. Espíritu novedoso, lleno de fuerza, y de juvenil entusiasmo, había seguido todas las evoluciones artísticas de la pintura y había llegado a colocarse ahora último al lado de los más atrevidos innovadores del grupo de Independientes.

M. Sembat era también un hombre de gran espíritu. Su personalidad se había hecho notable por su actitud ante los problemas sociales. Socialista avanzado, casi extremista, mantuvo su posición durante la guerra sin claudicaciones, oponiéndose pública y abiertamente a la guerra, lo que le enajenó el rencor y el odio d. la clase chauvinista. Pero el espíritu de verdad, la profundidad de su cultura y el camino claro y recto de toda su vida, le habían puesto a salvo de todas las irreverencias y castigos que hubieran querido imponerle sus adversarios políticos.

La muerte de estos dos esposos ha venido a ser el broche romántico para cerrar dos existencias luminosas, puras, d. una elevada espiritualidad.

La mujer portuguesa

por Julio Camba

Los portugueses adoran a las españolas.

—¡Qué **engracadinhas** son!—me decía un amigo portugués.

—Sí. Generalmente son bastante engracadas—le contesto.

—Y ¡qué **distinctas!**

—¿Distintas entre sí o distintas, colectivamente, de las mujeres portuguesas?

—No. **Distinctas.** Distinguidas... Por lo demás, es evidente que en Portugal no hay mujeres tan guapas como las españolas, y quizá esto pueda explicarle a usted, a la vez, lo pobre de nuestras artes plásticas y esa tristeza lírica que parece caracterizarnos...

Quizá—pienso yo.—Y, sin embargo, entre las mujeres del pueblo se ven aquí figuras de un vigor admirable. ¡Qué paso tan firme, tan rítmico, tan elástico el que tienen! Y ¡qué horrible invención es la invención del calzado! Porque el calzado, no sólo deforma los pies, sino que desequilibra totalmente la figura humana. Toda la valentía con que andan estas mujeres se la deben a dos hechos habituales en ellas: el de ir descalzas y el de transportar pesos en la cabeza. Bajo su haz de leña o de heno, bajo su cántaro de agua o bajo su cesta de pescado, el cuerpo de la **varina** se yergue, en un esfuerzo de todos los músculos, y, para mantener el equilibrio, tiene que hacer con la cintura un género de movimientos que, evidentemente, serían muy mal conceptuados si los realizaran señoras de otra categoría social. En la varina, sin embargo, la necesidad los justifica, y el resultado es esa gracia enérgica que todos admiramos en ella. Los piés desnudos, la falda recogida en ruedo sobre las caderas, un pañuelo de colores vivos enmarcándole el rostro y el mantón echado encima del hombro izquierdo, de un modo algo varonil, para dejar el brazo derecho en perfecto desembarazo, así va la varina por todos los pueblos portugueses, gritando desaforadamente:

—**¡Sardinhas! ¡Sardinhas frescas!...**

Yo no sé si será exagerado decir que la varina parece una nereida. Probablemente lo será; pero, pase lo que pase, yo lo digo: La varina, señores, parece una nereida, y con ella se extienden por el interior de la tierra portuguesa, todos los colores y todos los sabores del mar.

J. C.

Botellas Vacías
Champañeras
Y SIDRERAS
se compran a buen precio en
BODEGAS EX-DESVIO BESA
San Borja esq. San Javier. —
Teléfono 299, Estación
31-N

COMPRO

Brillantes, joyas cualquier valor, oro, platino y artículos de plaqué.
San Diego 460.—EL AGUILA
14-D

GRAN OCASION
Inmenso surtido de relojes pulseras y de bolsillo a precios irrisorios y gran surtido de joyas, encontrará en la Fábrica de Alhajas.
AGUSTINAS 857
Se compran relojes y se
TRANSFORMAN ALHAJAS
3-D

"Específico Boliviano Benguria"

Unico reconstituyente del cabello que devuelve a las Canas en corto tiempo el color natural; ataca la Caspa, evita la caída, cura la Calvicie, haciendo salir nuevo y abundante pelo al poco tiempo de usarlo.
Es una preparación vegetal limpia e inofensiva; y como regenerador del cabello es insuperable.

Ventas únicamente en MONEDA No. 875 (altos)
Dr. RAFAEL BENGURIA B. — CASILLA 2426. — SANTIAGO
Atiendo pedidos de provincias

Por reformas del local, trajes sobre medida corte inglés y americano, desde $ 135.- Sastrería "Lozano" San Antonio 493

QUE NUMERO TIENE?

¿Qué número tiene? ¿Entre los indicados aquí, no está el suyo? Si tal ocurre, tenga paciencia; sea constante en la Lotería; "la suerte es mujer, no se entrega sino a la constancia de sus adoradores", ha dicho, y con razón, un gran filósof.

RESULTADO de los sorteos verificados ayer en Buenos Aires y Montevideo: Con $ 80,000 argentinos, el número 26269; con $ 10,000, el número 25478; con $ 5,000, los números 40594 y 31361; con $ 2,000, los números 30530, 3481, 10374 y 22377; con $ 1,000, los números 38250, 1465, 24316, 32272, 25702, 30373, 11958, 33291, 20515, 8514, 37950 y 27822. Los mayores de Montevideo, son los siguientes: 18890, 7951, 1893, 4163, 4789 y 2821. El resto de los premios vendrán indicados en las LISTAS OFICIALES que estarán en Chile a disposición de los interesados el MARTES 5 de Diciembre próximo.

Sorteos en DICIEMBRE de la Lotería Nacional Argentina:

DIAS JUEVES 7 y 14, de $ 80,000
A $ 70 CHILENOS el billete ENTERO;
A $ 14 CHILENOS cada QUINTO de billete.

DIAS JUEVES 7 y 14, de $ 20,000
A $ 30 CHILENOS el billete ENTERO;
A $ 6 CHILENOS cada QUINTO de billete.
(equivalente de $ 60,000 chilenos)

DIA JUEVES 21, de $ 1.000,000
A $ 700 CHILENOS el billete ENTERO;
A $ 365 CHILENOS el MEDIO billete;
A $ 75 CHILENOS cada DECIMO de billete
(El "Millón de Navidad")

Sorteos en DICIEMBRE de la Lotería del Hospital de Caridad de Montevideo:

DIA JUEVES 7, de $ 50,000 ORO uruguayo
A $ 100 CHILENOS el billete ENTERO;
A $ 20 CHILENOS cada QUINTO de billete.
(equivalentes de $ 300,000 chilenos)

Días Martes 12, y Lunes 18, de $ 20,000 ORO uruguayo
A $ 55 CHILENOS el billete ENTERO.
A $ 11 CHILENOS cada QUINTO de billete.

GRAN SORTEO de $ 500,000 oro uruguayo, se efectuará el Sábado 30 de DICIEMBRE de 1922

El billete ENTERO, a $ 900; un MEDIO billete vale $ 470; cada DECIMO de billete a $ 100 chilenos.

CASA E. TURRI :-: BUENOS AIRES
Galería Güemes 356
Casilla Correo 1772

HOY empiezan las grandes liquidaciones de CALZADO en el Gran Depósito "LA FORTUNA"

Insertamos algunos precios para que nuestra clientela y el público en general se convenzan una vez más que nuestras liquidaciones son verdaderas

Calzado para Caballeros

BOTIN box-calf negro, cosido, desde	$ 14.00
BOTIN gum metal negro fino, desde	$ 26.90
ZAPATON de gum metal 1.a	$ 25.90
BOTIN box color fino, desde	$ 22.50
ZAPATON gum metal emplantillado, hormas de moda	$ 24.50

Calzado para Señoras

Una partida de 2,000 pares en ZAPATILLAS charol, cabritilla y color, en taco Luis XV y cubano, modelos de última novedad, a	$ 13.80
LONA blanca fina, tacos francés y cubano, distintos modelos, a	$ 12.90
Artículo de plantilla fino, taco cubano y Luis XV, a..	$ 18.90

Calzado para Niños

BOTIN box-calf 1.a, del 28-32	$ 13.50
BOTIN box-calf 1.a, del 33-37	$ 14.90

Calzado de RUDLOFF y American Shoe, a precio de Fábrica.

Depósito directo del calzado para niños marca "PICÓ".

TODOS NUESTROS PRECIOS ESTAN REBAJADOS EN UN 40 o|o, GARANTIZANDO QUE EMPLEAMOS SOLAMENTE MATERIALES DE 1.a CLASE.

ANTES DE EFECTUAR SUS COMPRAS, VISITE ESTA CASA

"LA FORTUNA" - PUENTE 732

DEFUNCION

Ha fallecido nuestro querido esposo, hermano y tío don

Antonio I. Quevedo V.

Sus restos serán conducidos al Cementerio General el Viernes 1.o del presente, a las 5 P. M., desde la calle Fariña N.o 592.

LA FAMILIA.

DEFUNCION

Habiendo fallecido nuestra querida nieta y prima

Marta Segovia González

Rogamos a nuestros amigos acompañar sus restos al Cementerio General, hoy Viernes a las 5 1|2 A. M. El cortejo partirá de su casa-habitación, Rivera 1463.

Dolores González.— Nicanor Zamorano G.

DEFUNCION

Habiendo dejado de existir nuestro querido esposo, padre e hijo político, don

Luis Santa María Díaz

Rogamos a los que fueron sus amigos y a los nuestros, se sirvan acompañarnos en la traslación de sus restos al Cementerio General. El cortejo partirá de su casa habitación, Av. Matucana N.o 624, hoy Viernes a las 10 A. M.

Elisa de Santa María y familia.

DEFUNCION

Sociedad Española de Socorros Mutuos

Habiendo fallecido el socio señor

Luis Santa María Díaz

Se ruega a los miembros de esta institución, se dignen asistir a sus funerales, que se efectuarán hoy Viernes 1.o, a las 10 A. M. El cortejo partirá de su casa habitación, Av. Matucana N.o 624, en dirección al Cementerio General.

La Comisión de Funerales y Mausoleo.

EXPRESION DE GRACIAS

Damos las infinitas gracias a nuestros distinguidos amigos que nos acompañaron los restos de nuestro querido hijo

ALFONSITO

al Cementerio General.

Alfonso Escobar y señora.

Santiago, 1.o Diciembre 1922.

ARIZONA
BAKING POWDER
ABSOLUTELY PURE AND GUARANTEED
Unicos agentes:
David Wallace y Co.
VALPARAISO y SANTIAGO

Propuestas

Se piden propuestas públicas para la terminación de los Baños Públicos y de Limpieza ubicados en la calle de Bella Vista entre los puentes de Loreto y Purísima.

Bases y demás antecedentes en la Dirección General de Sanidad.

EL DIRECTOR

5-D

Epizootia

Para combatirla eficazmente, usen el procedimiento de la AFTIZACION ATENUADA del Veterinario

L. SCHMIDT HERMAN

Folletos e instrucciones.

San Antonio N.o 457—Santiago

30-N.

Compañía Salitrera "El Loa"

CITACION

Se cita a los señores Accionistas a Junta General Extraordinaria para el día 6 de Diciembre próximo a las 2 P. M., en la oficina de la Compañía, calle Blanco, Pasaje N.o [illegible] N.o 25. El objeto de la Junta [illegible] resolver sobre la reforma del Artículo 4 de los Estatutos en el sentido de aumentar el Capital Social a £ 1.[illegible]00.000.—

El Registro de transferencias quedará cerrado desde el 24 de Noviembre [illegible] Diciembre, ambas fechas inclusives.

Valparaíso, 24 de Noviembre de 1922.

RICARDO PEPPER.
Gerente.

6-D

EN CALLE SAN ANTONIO

Tres espaciosos almacenes, con subterráneos y dependencias y dos espléndidas casas con todo confort y elegancia. Cánones reducidísimos.

Arrendamos

PARA VERANEO EN VIÑA DEL MAR

confortables chalets de todo lujo y comodidad, de $ 3,000 a $ 9,000 por temporada.

ALEMPARTE CRUZ Y CIA.

HUERFANOS 1252 —
TELEFONO 3780

PLUMEROS
Y UTILES DE ASEO

AGUSTINAS 1778 :—: TELEFONO 3955

Hemos abierto dos SUCURSALES, en AGUSTINAS 1070, a media cuadra de Ahumada, y en DELICIAS 252, donde venderemos a los mismos precios de nuestra Central de

Agustinas 1778

NOTA.—Esta casa no tiene otras sucursales.

Sociedades Anónimas

BANCO NACIONAL

En conformidad con el acuerdo del Consejo de Administración de este Banco, publicado durante el mes de Junio último, los señores Accionistas deberán pagar, del 1.o al 5 de Enero próximo, una cuota de 10 por ciento del capital social; o sea de $ 10 por acción.

Con arreglo al mismo acuerdo, la 4.a y última cuota pedida de $ 5 por acción, será cubierta por el Banco, con cargo al Fondo de Accionistas, el 15 de Febrero de 1923.

Santiago, 1.o de Diciembre de 1922.

ABEL GOMEZ, Director-Gerente.

Compañía de consumidores de Gas de Santiago

PROPUESTAS POR CARBON

La Compañía pide propuestas para la provisión de 30,000 toneladas métricas de carbón de piedra para gas.

Las bases y especificaciones se proporcionan en la Secretaría de la Compañía, Santo Domingo 1061.

Las propuestas se abrirán el 10 de Enero de 1923, a las 3 P. M. en la Gerencia.

Santiago, Setiembre 1.o de 1922.

PEDRO ERRAZURIZ TAGLE,
Gerente.

CHACRAS VENDO
Con frente a tranvías de Santiago

UNA: 55 HECTAREAS REGADAS en condiciones especiales para lechería, engordas, talajes, etc. 8 potreros. Buena casa y edificios al lado del paradero de tranvías y a los cuales tiene un frente de cuatro cuadras. A un paso de poblaciones y a minutos de Santiago. Propiedad espléndidamente situada y de muy rápida valorización. DEUDA: $ 120,000.— **PRECIO: $ 300,000.**

OTRA: 87 HECTAREAS REGADAS, **Chacra modelo. Actualmente arrendada en casi el 8 o|o de su precio.**— Excelentes suelos explotados en lechería, pastería, engordas, plantaciones frutales. Casi toda alfalfada. 23 hectáreas viña, manzanar y arboleda frutal en plena producción. Lindas alamedas. Regias casas con parque, jardines y los mejores edificios modernos. Deuda $ 200,000. Es quizá la mejor chacra al lado de Santiago, en cuanto a los factores agrado y rentabilidad efectiva y se presenta como una espléndida y segura inversión de capital. **PRECIO: $ 490,000, incluyendo $ 40,000 más o menos de existencias.**

ORDENES EXCLUSIVAS DE

Alfredo Tagle Rodríguez

CATEDRAL 1137 : : : CASILLA 3132

Arriendo del Fundo "Llimpo"

DE LA JUNTA DE BENEFICENCIA DE SANTIAGO

El Lunes 11 de Diciembre de 1922, a las 4 P. M., se rematará el arriendo del

FUNDO "LLIMPO"

situado en el departamento de Illapel.

MINIMUM: $ 60,000

Bases y antecedentes en la Tesorería de Beneficencia, Monjitas 695, de 2 a 5 P. M.

LUIS LIRA LUCO, Tesorero.

AVISOS DE REMATES

Remate de Menaje de Casa

DE LA SUCESION DE DON PEDRO NOLASCO GOMEZ

2245 Compañía 2245

Hoy Viernes a las 2 P. M.

HAY:

SALON 1.o—Amoblado de nogal tallado forro rico género de seda floreado compuesto de 2 sofaes, 2 sillones y 12 sillas, 2 boules con nácar y bronce, espejos grandes marco laqué, lámpara de pie, estatua de mármol, jarrones, cuadros al óleo, 2 tapicerías de muralla, lámpara de bronce, gran alfombra gris, etc.

SALON 2.o—Muebles antiguos de caoba con sofá Imperio, 2 sillones y 6 sillas, **linda mesa antigua para escritorio con patas talladas**, mesas de arrimo, comodita, reloj de sobre mesa, cuadro antigua "La Magdalena", grabados, gran espejo con marco dorado Luis XVI, **2 lindos candelabros de bronce cincelado Imperio**, jarrones loza españoles, **brasero de bronce con tapa**, lámpara, etc.

ESCRITORIO.—Amoblado de mouquet, escritorio ministro, cuadro al óleo de Salguero, Domonicci, marina inglesa, estatuas bronce. LIBROS: La Sagrada Biblia, la Hormiga de Oro, obras de Palacios Valdés, La Divina Comedia, etc., etc.

COMEDOR.—Aparador grande con espejo de 3.50 metros de ancho, trinches con espejos, 2 ricas mesas de caoba, 12 sillas de encina talladas, sofá grande con consola, **servicio de porcelana inglesa con guarda roja**, servicio de cristal cortado, tazas para té porcelana fina, gran servicio de plaqué cincelado para té, otro servicio plaqué Christofle para té, candelabros, jarros, licorera, alcuza, cubiertos finos Dixon, ponchera, 2 manteles hilo granité de 7 metros, tapicería con marcos, cuadros, lámpara, alfombra, etc.

DORMITORIO 1.o—Rico amoblado estilo americano de roble, compuesto de: ropero de 3 cuerpos con cristales y espejos, cómoda alta, toilette de 3 espejos y 2 veladores, catre de bronce ancho, amoblado de asiento estilo americano forro felpa oro, cuadros, alfombra, lámpara, etc.

OTROS DORMITORIOS.—Amoblado con roperos 3 cuerpos, peinador, cómoda, 2 marquesas y 2 veladores, amoblado de asiento forro felpa labrada verde, espejo de jacarandá, peinador, cómoda y veladores sueltos, **lindo catre de bronce cuadrado para guagua**, coche de guagua, alfombrados, lámparas, etc.

VARIOS.—Plantas finas, helechos, camelia, hortensia, cocina económica, baño de zinc, lavatorios de desagüe, calentador, mampara, mueble vestíbulo, bancos de jardín, paragüeros, faroles, etc., etc.

A LA VISTA HOY DE 9 A 12 M.

Jorge y Víctor Fyzaguirre H.
MARTILLEROS DE HACIENDA

REMATE

El 7 de Diciembre del año en curso, a las 3 P. M., se rematará en mi oficina, Bandera N.o 246, de orden de la junta liquidadora de la Sociedad Fabril y Comercial de Providencia, la propiedad raíz que ésta posee en la calle Caupolicán de la Comuna Providencia, con sus edificios, maquinarias, herramientas, útiles, enseres y mercaderías.

MINIMUM PARA LAS POSTURAS $ 557,600.

Títulos y antecedentes pueden consultarse diariamente en mi oficina.

JAVIER ECHEVERRIA VIAL.

RIVAS y CALVO
REMATE JUDICIAL

De orden competente en el juicio Brest Mundet y Cía. con Juan B. có Miró y por orden del Tercer Juzgado en otros juicios, rematarémos **AL MEJOR POSTOR** en nuestro almacén

1284 — COMPAÑIA — 1284

HOY VIERNES 1.o DE DICIEMBRE A LAS 2.30 P. M.

MERCADERIAS. — 355 PAQUETES TE HORNIMAN 1|5.
816 PAQUETES TE HORNIMAN 1|4.
700 PIMIENTOS MORRONES IMPORTADOS.
5 CAJONES JABON SAPONAL.
118 LIBRAS TE FLOR FINA 1|4.
37 1|2 LIBRAS TE FLOR FINA 1|2.
100 LATAS CALAMARES RELLENOS.
793 LATAS CHAMPIGNONS AMEX FRERES.
92 FRASCOS MOSTAZA IMPORTADA.
48 TARROS DURAZNOS, etc.

MUEBLES.— Varios amoblados para salón y comedor, mesas de comedor, sillas de junco, divanes y sofáes, sillas de fantasía, estantes para cocina, pedestales para plantas, jarros y lavatorios de porcelana y de fierro enlozado, recipientes de fierro enlozado, alfombras de tira y de una pieza, paragüeras con espejo, etc.

ARTICULOS SANITARIOS.— Lavaplatos, lavatorio de desagüe, soquetes, etc.

A LA VISTA DESDE HOY DE 9 A 12 Y DE 2 A 6.

Carlos Rivas Vicuña, Martillero de Hacienda. **Arturo Calvo Mackenna**

1o-D

REMATE JUDICIAL Y VOLUNTARIO
DE MENAJES DE CASAS
AGUSTINAS Núm. 865
HOY Viernes 1.o de Diciembre de 10 a 12 y de 2 adelante

Por orden de los diversos juzgados civiles en varias ejecuciones, Compañías de Seguros, varias sucesiones y consignatarios.

HAY:

SALONES.— Piano cola **Chikering**, ídem verticales, auto-pianos, pianolas, Victrolas Víctor y otras, lote piezas, amoblados para salón diversos estilos, espejos con marcos dorados, consolas doradas, pedestales, dorados y color, ídem de mármol y ónix, estatuas de bronce, mármol y composición, cortinajes, cuadros al óleo, grabados al acero, ídem en colores, objetos de adornos.

ESCRITORIOS.— Escritorios de cortinas, ídem ministro, americano, Luis XV, escritorios parados para oficinas, mesas escritorio, sillones de escritorio, estantes para libros, mesas para máquinas, amoblados para escritorio, prensas para copiar, cajas de fondos, cuadros al óleo, alfombras de centro afelpadas y Bruselas por metro, etc., etc.

COMEDORES.— Amoblados para comedor estilo Renacimiento, inglés, americanos, holandés, de nogal, caoba y lingue con aparadores, trinches y vitrinas, mesas de correderas y fijas, sillas diversos estilos, servicios de mesa de loza inglesa y porcelana, servicios de cristalería, plaquées finos, servicios de cuchillerías en estuches, centros de mesa plaqué y cristal, candelabros de plaqué, jardineras, servicios para pescado, carpetas de mesa, relojes de colgar, cortinajes, muebles de asiento forrados en cuero, alfombras de centro.

DORMITORIOS.— Amoblados para dormitorios estilos Luis XV, Luis XVI, inglés, americanos y otros con roperos de uno y tres cuerpos de nogal, caoba y marquetería con bronces, lingue color natural, caoba con peinadores, cómodas toilette, veladores, toilettes mármoles rosados y otros colores, roperos, peinadores, cómodas y veladores sueltos con o sin espejo, guardarropas, catres de bronce, fierro con bronce y fierro solo, catres marquesas, colchones de lana y crin, ropa de cama, **divanes**, servicios de lavatorios y útiles para toilette, **cuadros religiosos**, cortinajes de seda y felpa, alfombras, lámparas eléctricas de centro y veladores, etc., etc.

VARIOS.— Cocinas a gas y carbón, tinas de baño de fierro enlozado esmaltadas y de zinc, lavatorios con desagües, bidets con llaves niqueladas, muebles para reposteros, mesas para cocinas, lavaplatos, bodegas de fierro para botellas, coches para guaguas, cocinas a gas y eléctricas, ídem a carbón, nas de bronce y fierro, estufas a gas y eléctricas, ídem a carbón, calentadores de baño a gas y leña, sillas de montar, escaños para jardín, sillas para jardín mesas para ídem, paragüeras, gran cantidad de alfombras usadas de centros y por metros, ídem para escalas, linoleum para piso, barras de bronce para escalas, gran cantidad de lámparas de gas y luz eléctrica de 1 a 10 luces.

Y DEMAS A LA VISTA DESDE HOY.

VICTOR ARAYA L.
Martillero de Hacienda

1o-D

REMATES DE PRENDAS A PLAZO VENCIDO

Hoy Viernes 1.o de Diciembre, a las 9 A. M., el martillero señor Villegas, rematará en la **Casa de Préstamos "LA CRUZ ROJA", Av. Matucana N.o 902**, las prendas no rescatadas y comprendidas entre los números 52,017 a 55,058 y 1,889 a 1778.

Hoy Viernes 1.o de Diciembre, a las 10 1|2 A. M., el martillero señor Wittig, rematará en la **Casa de Préstamos "EL ROTO CHILENO", calle San Diego N.o 1477**, las prendas no rescatadas y comprendidas entre los números 67,453 a 69,245 y 20,846 a 21,827.

Hoy Viernes 1.o de Diciembre, a las 2 P. M., el martillero señor Casanova, rematará en la **Casa de Préstamos "EL HIPODROMO", Av. Independencia N.o 1690**, las prendas no rescatadas y comprendidas entre los números 70,233 a 72,946.

Hoy Viernes 1.o de Diciembre, a las 4 P. M., el martillero señor Eyzaguirre, rematará en la **Casa de Préstamos "LA SAN JUAN", Av. V. Mackenna N.o 801**, las prendas no rescatadas y comprendidas entre los números 9,692 a 12,168.

HAY: gran surtido en ropa y calzado para hombres, señoras y niños, muebles de dormitorio y comedor con mármol, gran surtido en ropa interior y de cama, cortes de casimir y retazos de géneros, pañuelos de rebozo, catres, colchones, carpetas, medio amoblado tapizado, servicio de mesa de plaqué, loza, mantos, ponchos, máquinas de coser, joyas con brillantes y piedras de color y muchas otras especies.

El Sábado 2 de Diciembre, a las 9 A. M., el martillero señor Casanova, rematará en la **Casa de Préstamos "EL COMETA BIELA", calle San Diego N.o 1787**, las prendas no rescatadas y comprendidas entre los números 52,777 a 54,999 y los números N.o 10,[illegible] prendas omitidas 50,276.

El Sábado 2 de Diciembre, a las 10.30 A. M., el martillero señor Eyzaguirre, rematará en la Casa de **Préstamos "LA AFRICANA", San Diego N.o 802**, las prendas no rescatadas y comprendidas entre los números 18,162 a 19,648.

El Sábado 2 de Diciembre, a las 2 P. M., el martillero señor Villegas, rematará en la **Casa de Préstamos "LA SAN PABLO", calle San Pablo N.o 3,202**, las prendas no rescatadas y comprendidas entre los números 61,764 a 63,203 y las prendas retenidas N.o 49,764 a [illegible]

Hay: gran cantidad en ropa y calzado, retazos de géneros, cortes de casimir, pañuelos de rebozo, ponchos y mantas, armas de fuego, catres, colchones, sommier, servicios de mesa de plaqué, loza, ropa interior y de cama, manteles, carpetas, cortinas, relojes y cadenas de oro y plata, máquinas de coser, peso, mostrador con pesas, sillas de Viena y muchas otras especies.

Las prendas estarán a la vista desde dos horas antes del remate. PAGO AL CONTADO.

EL INSPECTOR

"LA MISERIA, EL SUICIDIO Y EL IDIOTISMO, TIENEN POR CAUSA EL ALCOHOLISMO".

"SAFETY FIRST"

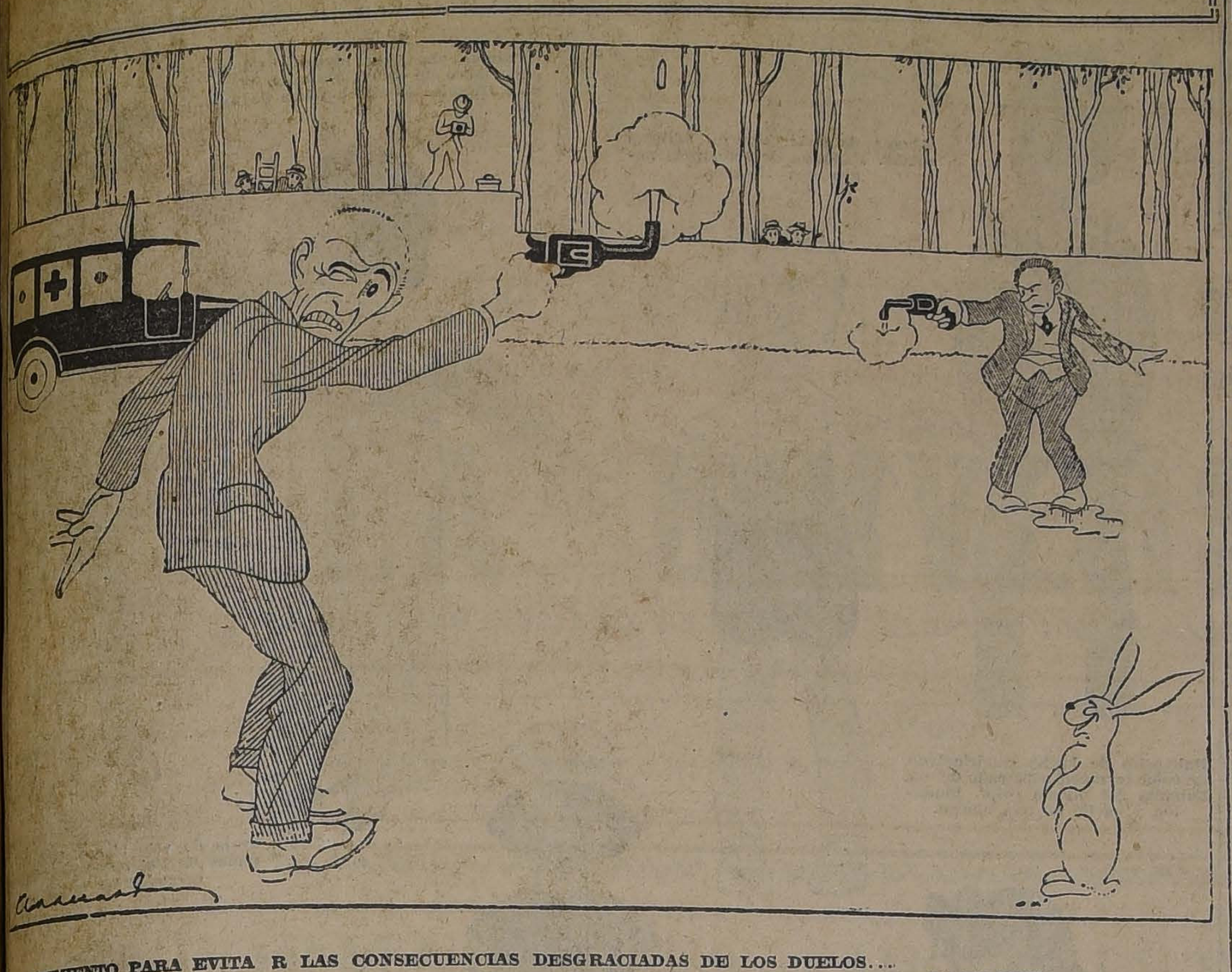

PROCEDIMIENTO PARA EVITA R LAS CONSECUENCIAS DESGRACIADAS DE LOS DUELOS...
(Patentado por Alfredo Addnard.—LA NACION).

EL ORACULO DE LAS COCINERAS

por Genevieve de Gauthier.

No le quedaba a Adrián Toublanc otra esperanza que San Antonio de Padua. Lo había perdido todo: su colocación, que le permitía ir tirando, y el tío cuya herencia esperaba, pero que no heredó.

Sólo el ilustre santo podía hacerle encontrar alguna cosa; no le faltaba para ello más que un poco de buena voluntad.

Las paredes estaban insolentemente tapizadas de los más prometedores anuncios: "Se ha perdido un collar de perlas; veinte mil francos de recompensa"; "Diez mil francos al que encuentre un pendiente solitario cercado de rubíes", etc. Los perros variaban entre mil francos y cien francos, según la fortuna y el cariño de sus dueños.

Pero aunque Toublanc mirara detenidamente al suelo, no veía más que el empedrado gris; las perlas habrían sido, sin duda, encontradas por los cerdos, y en cuanto a los perros, estarían todos con su papaíto o su mamaíta.

Por idéntica causa había experimentado ya una cruel aventura: acababa de leer un papel amarillo en el que se reclamaba un "lulú" color marrón, cuando divisó en la calle desierta un perrito que correspondía a las señas del anuncio. Adrián miró en torno suyo. No había nadie. A no mediar alguna equivocación, había ganado quinientos francos.

Cogió al espléndido perrito, y se disponía a llevarlo a la dirección indicada, cuando una voz furiosa retembló:

—¡Ladrón! ¡Asesino! ¡A mí! ¡Se lleva a 'Mignon"!

Desde la ventana de un piso bajo, una dama que tenía la edad en la que se aprecia la fidelidad había sacado a "Mignon" a la calle por razones de higiene y vigilaba sus pasos. Amotinó la vecindad.

Toublanc dejó el perro y huyó como un loco.

Fatigado de la carrera, se sentó en un banco. Cuando se levantaba para marcharse, vió cerca de él un paquetito; se lo metió en el bolsillo lleno de esperanza y entró en su casa muy satisfecho.

¡Qué decepción! El paquete contenía doscientos prospectos ensalzando el poder sobrenatural de madame Aglae, de Atenas, quien por dos francos descubría lo porvenir con las cartas.

Adrián hizo un movimiento para arrojar el paquete al fuego; pero no lo tenía, pues tal lujo había llegado a serle desconocido.

Entonces, después de un momento de reflexión, se sentó en una silla, que su flaqueza había empalado, y escribió su dirección en el lugar de la dirección de la pitonisa. Después se levantó el cuello de la chaqueta, se hundió el sombrero hasta la nariz y se fué al mercado más próximo; allí distribuyó los prospectos entre las cocineras gordas y se volvió en seguida a su casa.

Recién afeitado, con la cabeza cubierta por un pañuelo y envuelto en un tapete de mesa, Adrián tenía el aire de una verdadera bruja.

Llamaron a la puerta; era una diminuta bretona, que se mostró menos sorprendida del aspecto de madame Atenas que de la sencillez de su templo.

—Vivo en la abstinencia y en la modestia, hija mía—dijo con absoluta veracidad el pobre Adrián—; los espíritus nos visitan en el ayuno y la abnegación.

La criadita removió los naipes y supo que le anunciaban una visita y que la pretendía un hombre de cierta edad.

—Es el señor—murmuró ella, llena de gozo, y partió, dejando dos francos y un bote de anchoas.

—Es un manjar aéreo—había insinuado Adrián—; vuelva usted mañana; después de haberlo comido entraré en un delirio sagrado.

Mientras deliraba piadosamente devorando el susodicho manjar, una exuberante cocinera llegó; tenía el aplomo que da el poseer una buena libreta de una Caja de Ahorros.

—Tiene usted que decirme muchas cosas por dos francos—dijo.

Atenas-Adrián removió las cartas, que empezaban a oler a ajos y, sobre todo, a zanahorias.

—Veo un carruaje, ¡oh prodigio!; marcha sin caballos.

—Será un "auto"—dijo la cocinera subyugada.

—Sube usted en él con un joven y van lejos, muy lejos.

—¿Hasta Tarbes, que es mi país?—interrogó la opulenta Atanasia Miroton.

—Sí—respondió el oráculo.

Predijo aún algunos acontecimientos sensacionales, tales como "casamiento dentro de aquel año", "amistad con persona formal", etc.

La cocinera, encantada, dijo que volvería al día siguiente para saber si las tres lonjas de jamón que le dejaba inspirarían todavía más a la sibila.

Volvió al día siguiente y en los sucesivos, y tomó la costumbre de consultárselo todo al venturoso Adrián. ¿Qué son cuarenta sueldos para una cocinera?

Sostenía las relaciones más afectuosas con la profetisa, cuando un día, al rodearle el cuello con un brazo, su consejera hizo un brusco movimiento.

Madama Atanasia se estremeció; la pitonisa se había levantado presa del fuego sagrado.

—Los dioses me han escuchado —anunció—; ya no soy madama de Atenas, soy un hombre, un verdadero varón. Atanasia, ídolo mío, te amo.

Atanasia quedó estupefacta; pero se rindió a la evidencia llena de alegría.

Adrián Toublanc se ha convertido en el feliz esposo de la rica damisela; conoce el placer de las buenas comidas, del vino de los amos y de los cigarros escogidos.

Su mujer está encantada:

—Es el más exquisito de los hombres—decía confidencialmente a una amiga—; es todo azúcar y nadie le gana en delicadeza: es lo que le queda del tiempo que fué mujer.

G. de G.

CORSES Y FAJAS NIRVANA
Los mejores y más nuevos modelos a precios fuera de toda competencia.—Especialidad en Corsés y Fajas sobre medida.
ANA VENTOSA Ex-Jefa de La Colmena ROSAS 1085 Casi esq. Bandera

EXIJA
SIDRA ALEMPARTE
TIPOS SEC
DEMI SEC
ANALCOHOLICA
(COSECHA 1922)

VIDA SOCIAL

MANIFESTACION DEL PERSONAL DE JUSTICIA E INSTRUCCION PUBLICA AL SEÑOR DON ARMANDO JARAMILLO V., CON MOTIVO DE SU PROXIMO MATRIMONIO.—

ASISTENTES AL ALMUERZO

A medio día de ayer el personal de los Ministerios de Justicia e Instrucción Pública ofreció en los comedores del Club de Setiembre, una manifestación a don Armando Jaramillo V., ex-Ministro de ese Departamento, con motivo de su próximo matrimonio.

Asistieron las siguientes personas: señores Gualterio Bianchi, Darío E. Salas, Edecio Torreblanca, Enrique Bahamonde, Agustín Azócar, Albino Ossa, Pedro N. Mardones, Belisario Aránguiz, Guillermo Nieto, Agustín Silva, Arturo de la Cuadra, Alejandro Cuevas, José M. Manterola, Alfonso Urrutia, Raúl Videla, Carlos Vargas, Carlos Carranza, Balmaceda Bermúdez, Humberto Arancibia y Eduardo Jaramillo Rivera.

Ofreció la manifestación en breves frases el Subsecretario de Instrucción, don Gualterio Bianchi, contestando el festejado en agradecidos términos.

MANIFESTACION A D. RAFAEL FRONTAURA.—

Antenoche se efectuó la comida que don Alberto Elgueta Ruiz ofrecía a don Rafael Frontaura con motivo de su viaje a Buenos Aires, en donde ingresará a una de las compañías teatrales que funcionan en la capital bonaerense.

Asistieron las siguientes personas:

Rafael Frontaura, Alberto Elgueta, Víctor Domingo Silva, Pedro Sienna, Capitán Raúl Barahona Vargas, Teniente Mario Bravo Lavín, Andrés Silva Humeres, Mario Casanova Vicuña, Lautaro García y Carlos Prieto Aravena.

El dolor de cabeza más rebelde pide armisticio cuando lo ataca Vd. con las infalibles CAPSULAS DE NERVALINA

TERRAZA ARIZTIA.—

Hoy, a las 6 1|2 P. M., tendrá lugar, como de costumbre, el Aperitif Tango en este Salón de Verano

Dado el entusiasmo con que nuestra sociedad ha recibido este nuevo punto de reunión, es de esperar que la fiesta de esta tarde será tan concurrida como de costumbre

La orquesta De Lorenzo desarrollará el siguiente programa de bailes:

1.o La Cartagenera. Paso Doble.
2.o In Dear Old Dixieland. Shimmy.
3.o The Seick. Shimmy.
4.o La Porotita. Tango.
5.o Margie. Shimmy Fox.
6.o Himalaya. Shimmy Fox.
7.o Ton Deux Sourire. Vals Lento.
8.o Je ne peux pas vivre sans amour. Shimmy.
9.o Oegie-Oegie-Wa-Wa. Shimmy.
10. Patotero Sentimental. Tango Triste.
11. In away. One-Step.

LOS BAILES CLASICOS DEL MUNICIPAL A BENEFICIO DEL HOSPITAL DE COQUIMBO.—

Un distinguido público, compuesto por la mejor sociedad, se dió cita ayer tarde en nuestro primer Coliseo con el objeto de prodigar un aplauso al simpático grupo de señoritas alumnas del profesor señor Jan Kawesky que hacía una presentación de hermosos ballet rusos, y al mismo tiempo contribuir con su óbolo para los desgraciados de las provincias del Norte, que han sido trasladados al Hospital de Coquimbo, a cuyo beneficio era destinado el producto de tan simpática fiesta.

Se dió comienzo al programa con el ballet en un acto, música de Verdi y Luigini, coreografía de Jan Kawesky, titulado "Cleopatra", en el que tomaron parte todas las señoritas y Jan Kawesky.

La presentación escénica, la música y la gracia con que las pequeñas artistas supieron desempeñarse en este difícil ballet, les mereció el más franco aplauso de la concurrencia.

La segunda parte correspondió al "Ballet Asiatique", "Le Prince Sauvage", música de Borodine, en el que también tomaron parte todas las señoritas y el profesor señor Kawesky. Tan aplaudido como el primero resultó este ballet de difícil interpretación y música agradable.

"Les Divertissements", de la tercera parte, fué sin duda lo que más gustó al público siendo la Gavote Stephanie, Czibulka, bailada por la señorita Adine Davis y el señor Jan Kawesky, y la "Bacchanal", de Westerhout, bailada por la señorita Laura del Campo, los números más sobresalientes.

Se distinguieron también por su temperamento artístico y facilidad de interpretación, las señoritas Antonia Engel, María Luisa Amenábar, Mercedes Vásquez, Estela Pizarro, Matilde Pizarro, Yolanda Bresciani, Inés Greve, Luisa Carmona, Cristina Ventura, Violeta Riveros y las niñitas Margarita, Allen y Bárbara O'Brien.

LAS SEÑORITAS MATILDE, ESTELA E INES PIZARRO CONTRERAS, QUE SE DISTINGUIERON EN LAS DANZAS CLASICAS DE AYER EN EL MUNICIPAL.

RECEPCION EN VALPARAISO.—

La señorita Ana Gómez Nicholls ofreció el Martes último una recepción a sus relaciones en su elegante residencia de Valparaíso.

Asistieron a esta recepción las siguientes señoras: Lizzie Nicholls de Gómez, Blanca Anthes de Bombal, Amelia Pardo de Larraín, Raquel Borgoño de Marchant, Marta Deformes de Prieto, Lucy Sofía de Santander, Elena Phillips de Fabres, Amelia Lynch de Barrie, Olga Bustos de Rivera y Rebeca Soublette de Ferrari; señoritas: Blanca Phillips Reyes, Laura Polhamer Borgoño, Rebeca y María Ramos Viel, Lucrecia y María Bustos Muñoz, Ana Burton Délano, Lucía Price Délano y Lucy Reitze Herrera.

Poudre de Riz PRECIOSILLA

Sidra Champagne Sol de Asturias
Este producto no necesita recomendaciones. Obsequiamos media botella de Sidra "Sol de Asturias" a quien desee compararla con otras marcas.
ADOLFO RIQUEZ
AGENTE EXCLUSIVO.
MORANDE 322.

ASCENSORES ELECTRICOS SUIZOS
"SCHINDLER"
Lo más perfecto, seguro y económico. Pidan presupuestos a sus representantes.
OFICINA LUIS HARNECKER
BANDERA 70, 2.o PISO—CASILLA 2786—TELEFONO 2651
27-N-1

ACTO LITERARIO-MUSICAL.—

Circula la siguiente invitación:

"El Directorio de las Conferencias de San Vicente de Paul, "Sección San Lorenzo", tiene el agrado de invitar a Ud. y familia al acto literario-musical, con que se solemnizará la rifa y que se llevará a efecto el Sábado 2 de Diciembre, a las 5.30 en el Teatro del Instituto Comercial Zambrano, Delicias 3129."

EN LA ALAMEDA.—

Muy concurrido sigue viéndose este simpático paseo matinal en que hemos anotado últimamente las siguientes familias asistentes:

Larraín Echeverría, Larraín de Campo, Correa Pereira, Zañartu Sanfuentes, Fierro Salomó, Vergara Blanco, Balmaceda Lazcano, Zañartu Bernales, Valdés Freire, Huneeus Salas, Echenique Undurraga, Morandé Campino, Echenique Correa, Lyon Edwards, Acuña Herreros, Green Valverde, Alessandri Rodríguez, Achurra Cariola, Achurra Plaza, González Balmaceda, Rozas Lecaros, Sánchez Matte, Valdivieso Cifuentes, Sánchez Lazcano, Melo Iñiguez, Pérez Covarrubias, Huidobro Rodríguez, Valdivieso Huidobro, Valdivieso Barros, Montes Sutil, Lyon Vial, Besa Montt, Barros Vicuña, Valdés Ossa, Sánchez Dávila, Valdés Hurtado, Rosales Green, Melo Lecaros, Sanfuentes Echenique, Garcés Gana, Cruz García Huidobro, Guzmán Hurtado, Garcés Guzmán, Valdés Balmaceda, Pra Balmaceda, Larraín Echeverría, Errázuriz Lastarria, Rojas Villegas, Rodríguez Vergara, Errázuriz Vergara, Concha Sotomayor, Pérez Peña, Concha Subercaseaux, Aldunate Subercaseaux, Puga Vega, Saavedra Baeza, Matte Ossa, y muchas otras.

FIESTA SOCIAL A BENEFICIO DE LA PROTECTORA DE LA INFANCIA.—

Esta conocida institución de beneficencia que tiene a su cargo el cuidado y la educación de mil niños desvalidos, ha prometido recoger, a pesar de la estrechez económica en que se encuentra, a los huérfanos de las zonas devastadas por el terremoto.

Ayer han llegado procedentes del Norte doce niños cuyos padres han desaparecido y se espera para la presente semana la llegada de otros más.

Con el objeto de recolectar los fondos necesarios para la construcción de un nuevo pabellón, la Sociedad ha organizado un Corso de Flores que se llevará a efecto el próximo Domingo 10, a las 5 de la tarde, en las hermosas avenidas de la Quinta Normal.

La Protectora de la Infancia espera una vez más que la sociedad de Santiago dará muestras de su reconocida filantropía y tiene la seguridad que nadie dejará de concurrir al llamado que hace en el nombre de los niños desvalidos.

FIESTA EN LINDEROS.—

Un grupo de familias de esa localidad que habían organizado una fiesta literario-musical, para el 31 de Diciembre, con el propósito de reunir fondos para los niños pobres de la localidad, han decidido cambiar el motivo de ella, en vista de la desgracia nacional, y dedicar el producto a los niños damnificados del Norte.

GRAN LIQUIDACION DE MUEBLES
Por conclusión del negocio.
935 Agustinas 935
Se arrienda el local.

LA DANZA CLASICA EN EL UNION CENTRAL.—

Hoy Viernes en la noche debutará en el Unión Central Arlette Marbelle, danzarina clásica que ha sido juzgada con elogio por la crítica.

COMIDAS.—

Con motivo del regreso de Estados Unidos del señor W. L. Jones un grupo de amigos lo festejó anoche con una comida en el comedor del Club de la Unión, a la que asistieron los siguientes señores: W. L. Jones, Alfonso Freire, Roberto Walker Valdivieso, Horacio Johnson Gana, José Respaldiza, Federico Vergara Vicuña, W. W. Johnston, V. de S. Duke, mayor F. E. Mac Cammon, Santiago Toro A. B. Jock Martin, Fernando Alamos Iñiguez, Santiago Rivas, Manuel Cerda, Nicomedes Ossa Prieto, Ismael Hurtado Concha, Jorge Sánchez Muñoz Duke Banks, Gerardo Morgán y muchos otros.

—Anoche tuvo lugar una comida íntima que el señor Francisco León de la Parra ofrecía en honor del Presidente de la Asamblea Radical de Calbuco, señor Santos Mayorga.

Asistieron a esta manifestación los señores: Virgilio A. Opazo Francisco León de la Barra, Santos Mayorga, Pablo Marchant, Carlos A. Miranda Larco, Rafael Prado, Vicente Rovira, Alejandro Romaní y José Lorca.

SOCIEDAD DE BENEFICENCIA "DAMAS ESPAÑOLAS".—

El Miércoles 29 de Noviembre esta Sociedad celebró junta general para efectuar la elección del nuevo Directorio que debe regir sus destinos, y resultaron elegidas:

Presidenta, doña Margarita Ferrer de Ferrer (reelegida).

Vice-presidenta, doña M. Luisa Alvarez de Gacitúa (reelegida).

Presidenta de la Comisión de Fiestas: doña Isabel M. de Camino.

Secretaria, doña Mónica Iriondo de Ugarte (reelegida).

Pro-secretaria, doña Teresa Torralva de García.

Tesorera, doña Candelaria Ponsa de Torralva (reelegida).

Pro-tesorera, doña Mariana C. de Coll y Pí (reelegida).

Directoras: doña Guadalupe Díaz de Zulueta (reelegida); doña Aurora Torres de Llano (reelegida); doña Josefina Llondres de Caralp (reelegida); doña Filomena M. de Pérez; doña Aurora Llanos de Arrivillaga; doña María J. Palavicino de Puelma; doña Mercedes M. de Martínez (reelegida); doña Laura U. de Echeverría; doña Amparo G. de Forteza; doña Julia G. de Nieto (reelegida) y doña Angela C. de González (reelegida).

COMITE FRANCE AMERIQUE.

El Comité France Amériq[illegible] Santiago ofrecerá una com[illegible] el Club de la Unión [illegible] próximo, a las 8.30, al [illegible] Bruhl, miembro del [illegible]

TALLER DE JOYERIA
ENRIQUE CALLIS
AHUMADA 3
Pongo en conocimiento de mi distinguida clientela que esta Casa no tiene ninguna relación con otro negocio similar de nombre parecido.

Francia y profesor de La Sorbonne, que es nuestro huésped.

Las adhesiones se reciben en Oficina Pra, Huérfanos 1039, y se encarece la asistencia de todos los miembros del Comité.

La audición poética de ayer.

Constituyó todo un acontecimiento literario y social la velada de ayer tarde en el Teatro del Club de Señoras a beneficio de los damnificados del Norte.

La exquisita gracia artística que adorna a la señora Polanco de Hoffmann, unida a su espléndida educación y escuela y el lucido programa desarrollado, hicieron de la velada de ayer el más franco éxito para la distinguida autora de "Hojas al viento".

TEATRO DE LOS RR. PP. FRANCESES.—

Ayer se efectuó en este teatro la velada literario-musical que los ex-alumnos del Patrocinio de San José organizaron pro-fundación del Liceo Nocturno Gratuito.

Entre los números del programa se destacaron los de la señorita Blanca Saxton Puelma, alumna de la señora Elena Caprana; los de la niñita Arellano Marín y el solo de violoncello del señor D. Bolívar.

Pepe Martínez y Ernesto Córdoba, graciosos como siempre; la señorita Lijavetzky se reveló toda una artista en la interpretación de un difícil trozo de Listz y la señorita Hortensia Venegas en sus números de canto.

EXPOSICION DE SILUETAS.—

Hoy, 1.o de Diciembre, se abrirá al público en los salones del Club de Señoras una exposición de siluetas de personajes conocidos de nuestra sociedad, y también otras de caprichos artísticos de mérito, obras todas del joven artista señor Poli Quezada.

Dado el conjunto y la buena y correcta ejecución de los trabajos, es de esperar que el salón se vea favorecido por el público, que siempre ha sabido corresponder al esfuerzo de nuestros artistas.

El salón permanecerá abierto desde las 5 P. M. a 8 P. M., y el valor de la entrada será de un peso.

Señoritas
Para trabajo bien remunerado se necesitan
AGUSTINAS 1253

VIERNES DE MODA.—

Hoy, día de moda, en el Tea-Room de la Casa Gath y Chaves la orquesta ejecutará el siguiente selecto programa de música escogida:

Primera Parte:
1. Mendelsshon. — Fingalshole. (Ouverture).
2. Paderewsky.—Chant du Voyageur
3. Beethoven.—Minuetto Originale.
4. Gluck.—Gavotte.
5. Haendel.—Minuetto.
6. Wagner.—Rienzi (Fantasía).

Segunda Parte:
1. Tres Melodías Hebreas:
a) Korsakoff.—Sueño Hebreo.
b) Moussorgski.— Canto Oriental.
c) Karganoff.—Danza Hebrea.
2. Mathews.—Coquetterie. Vals.
3. Brahms. — Danza Húngara N.o 15.
4. Tschaikowsky. — Chanson Triste.
5. Schubert.—Marcha Militar.

MATRIMONIOS.—

El 10 de Diciembre próximo se efectuará el matrimonio del señor Manuel Penjean Silva con la señorita Inés Hidalgo Hernández.

SANTIAGO POLO CLUB.—

Mañana Sábado se continuará jugando en este Club el premio "Armando Braun", el que ha despertado mucho interés y para el cual se han inscrito numerosos teams.

ENFERMOS.—

Se encuentra enferma de cuidado la señorita Aída Flores Bazán I.

VIAJEROS.—

Procedente de Antofagasta ha regresado ayer el señor Guillermo Caces Santa María.

—Próximamente se dirigirá al Sur don José Miguel García Bravo y señora.

—Se ha dirigido a Antofagasta don Guillermo Prado Ugarte.

FALLECIMIENTO.—

Ha dejado de existir víctima de una rápida enfermedad el niñito Eugenio Fernando, hijito de don Eugenio 2.o Murasso y de la señora Juana Rizzo de Murasso.

BAILE

Mañana, a las 10 P. M., se efectuará en la Escuela del profesor M. Aguilar, Egaña 570, el baile extraordinario mensual, que este profesor les ofrece a sus alumnos.

ACADEMIA DE TANGO

Como de costumbre, hoy, de 6.30 a 8 P. M., habrá academia sólo dedicada a la práctica de Tango argentino. Clases en privado se efectúan a toda hora del día.

OPERACION.—

Ha sido operado de apendicitis el señor José Avalos Castillo, en el Pensionado de San Juan de Dios.

Su estado es satisfactorio.

MATRIMONIO CONCERTADO.—

Se ha concertado el matrimonio de la señorita Alice Rothstein Muhm con el señor Alfred George Hooper, de Londres.

NACIMIENTO.—

El 25 del presente ha nacido una hijita del señor Ramón Corral Plaza y señora Elsa Peña de Corral.

DE BOLIVIA.—

Ha llegado de La Paz el señor Guillermo M. Morris y señora, han fijado su residencia en Estado 75.

Expléndido Local
con un gran subterráneo, luz y ventilación.
"SE ARRIENDA"
en condiciones muy ventajosas en
AGUSTINAS 1238
Adecuado para Casas Mayoristas.
VERDADERA OCASION

LA CONFERENCIA DE HOY.—

Hoy Viernes, a las 6 P. M., dictará una conferencia sobre "Costumbres tacneñas" en el salón de honor de la Sociedad Unión Comercial, Estado 33, don Alberto Muñoz Figueroa.

Se nos encarga invitar a las socias del Centro Femenino, Consejo Nacional de Mujeres, Partido Cívico, etc.

La parte musical estará a cargo de las señoritas Laura Silva Formas, Felisa Sáez y Guillermo Farr.

La entrada es libre.

RESIDENCIA.—

El cirujano-dentista, señor Virgilio Acuña M., ha fijado su residencia y estudio en Catedral 2619.

DESPEDIDA DE SOLTERO.—

El Sábado próximo se efectuará en el Club de la Unión la comida que un grupo de amigos de don Jorge Munita Portales, le ofrece con motivo de su próximo matrimonio.

JUVENTUD CATOLICA FEMENINA.—

Mañana Sábado serán las grandes fiestas de la Juventud Femenina en la Gruta de Lourdes.

El punto de reunión de todas las jóvenes será en Santo Domingo esquina de Matucana, a las 8 1|2 A. M., y la procesión final a las 10 1|4 A. M.

El programa que se ha confeccionado para mañana en la Gruta, a los pies de la Virgen María, no puede ser más interesante. A las 9, Monseñor Rafael Edwards oficiará la santa misa en la Gruta; a las 9 1|2, la solemne bendición del estandarte de la Asociación; a las 10, lectura de una consagración escrita especialmente para este acto; a las 10 1|4, procesión por las avenidas de la Gruta, con el estandarte y un anda de la Virgen llevada por las mismas jóvenes.

Se encarece la asistencia. Todas deben tomar parte en esta hermosa manifestación.

JUGUETES
Casa Falconi
ESTADO 48

Hotel France-Gran Hotel
VIÑA DEL MAR PAPUDO
Los pedidos de habitaciones y departamentos para la próxima temporada, serán atendidos en el Hotel France de Viña del Mar.

BEBA
SIDRA ALEMPARTE
TIPOS SEC
DEMI SEC
ANALCOHOLICA
(COSECHA 1922)

SIDRA ALEMPARTE
PRIMER PREMIO
EXPOSICION 1922
ERRAZURIZ SIMPSON & Co.
Limitada
HUERFANOS 1112
AGENTES EXCLUSIVOS

PARA MIS SEIS AÑOS

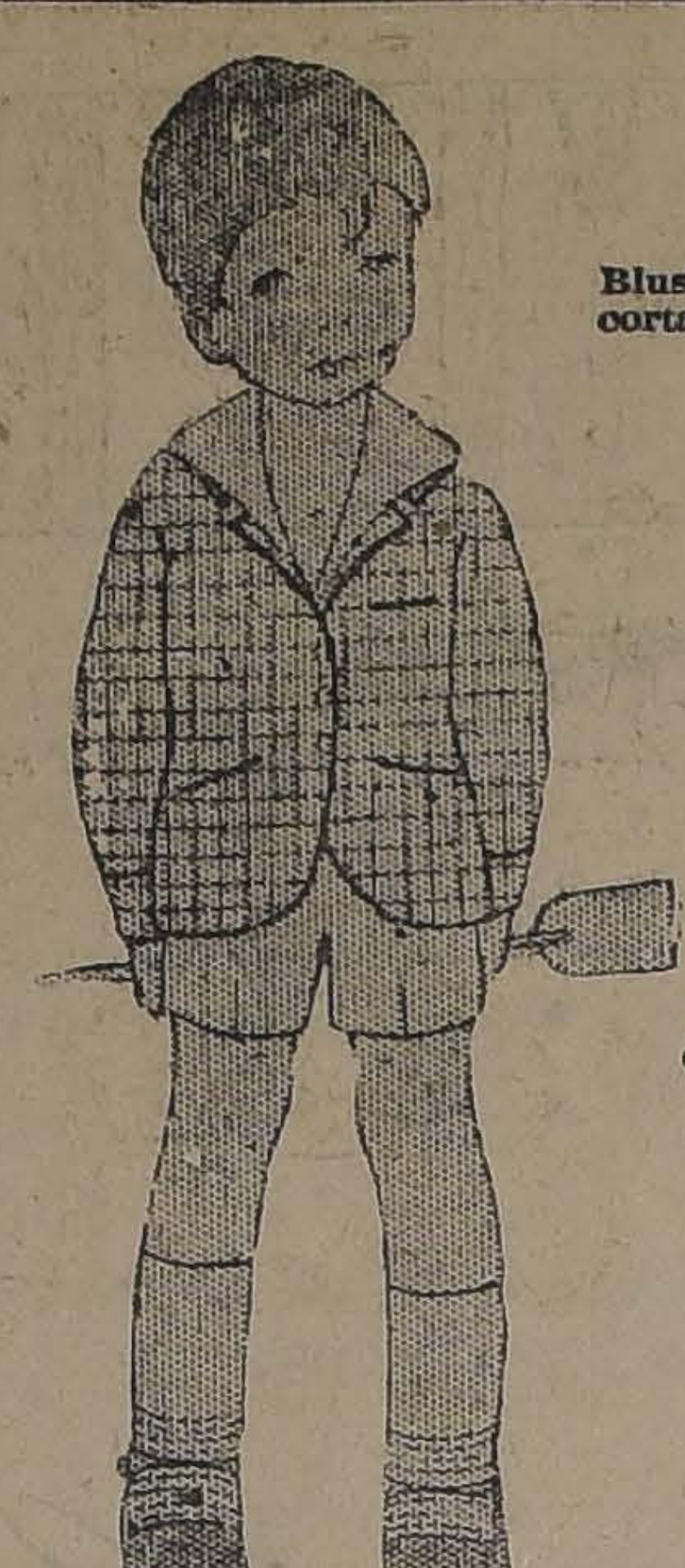
Paletocito de kasha cuadriculado, de color terracota ribeteado de una huincha del mismo color. Pantalón y cuello de tela blanca.

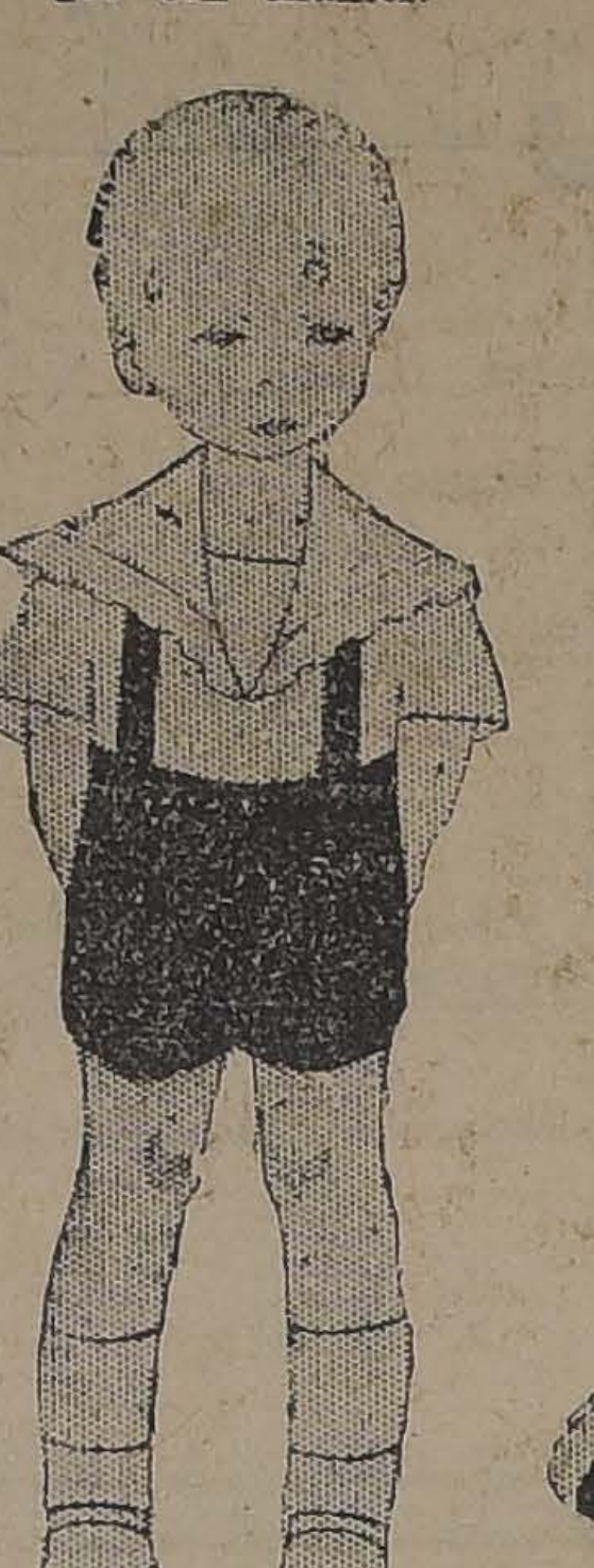
Blusita de seda blanca, mangas cortas. Pantalón de terciopelo negro con tirantes.

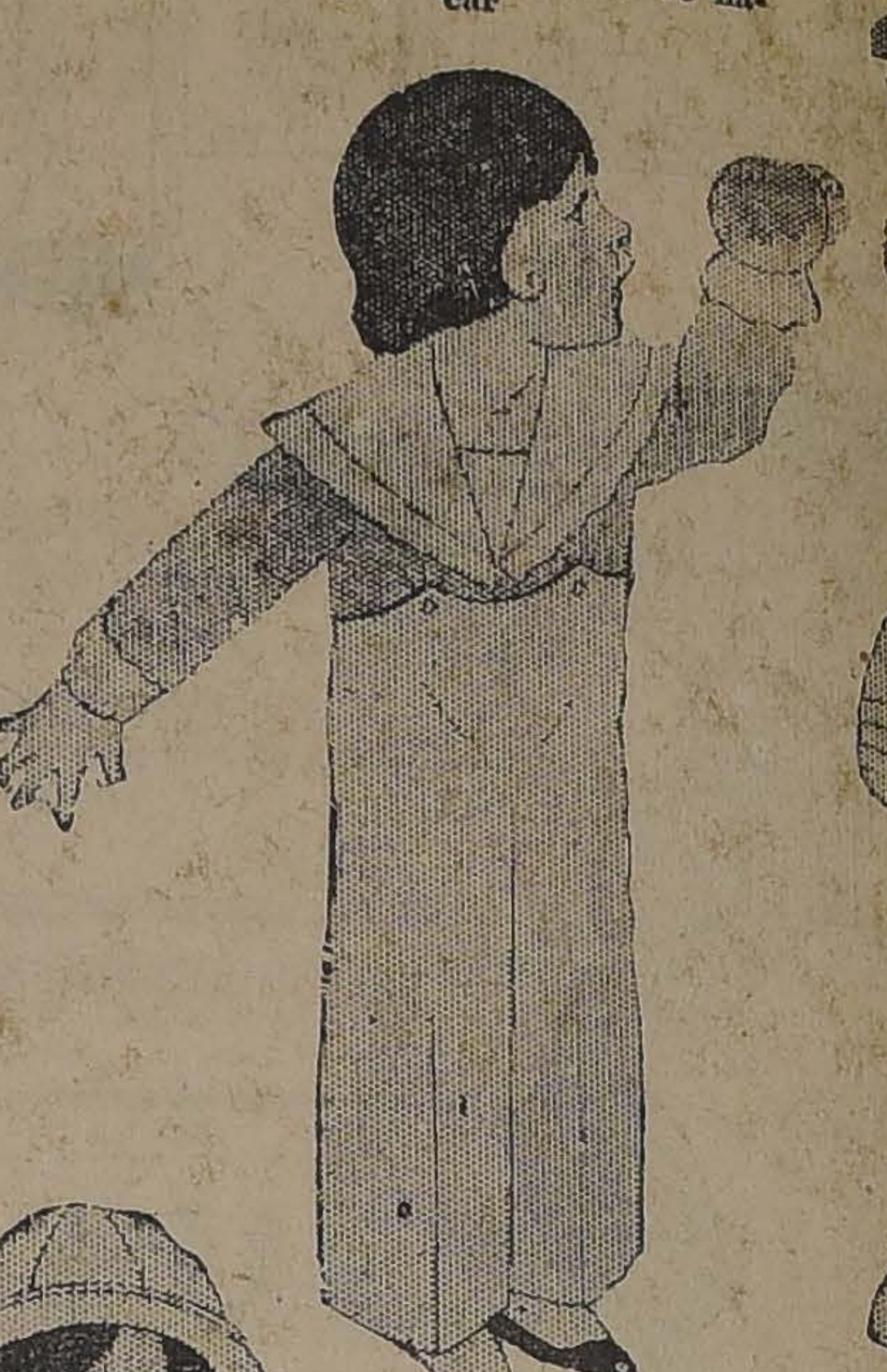
Camisa shantung blanco. Cuello marinero de linón. Pantalón largo de franela blanca, botones de nácar

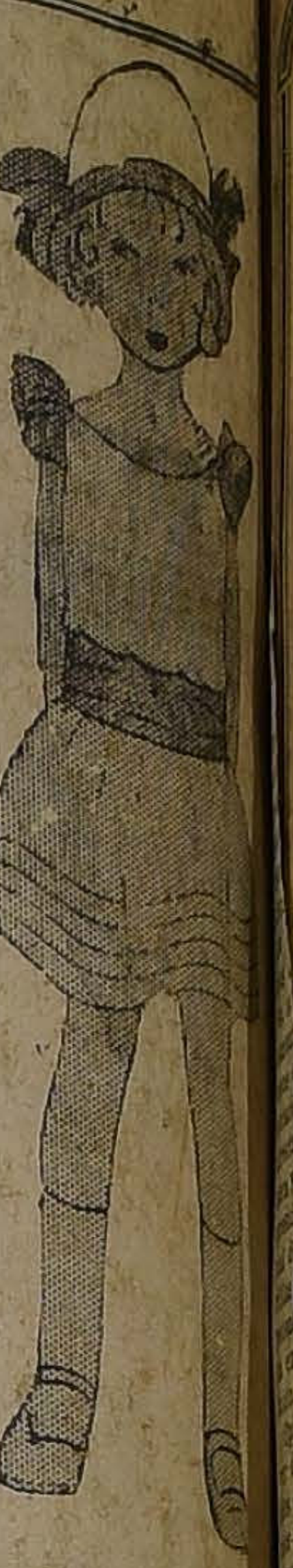
Traje de velo blanco. Cinturón y nudos de linón azul rey. Plieg cargados en la falda

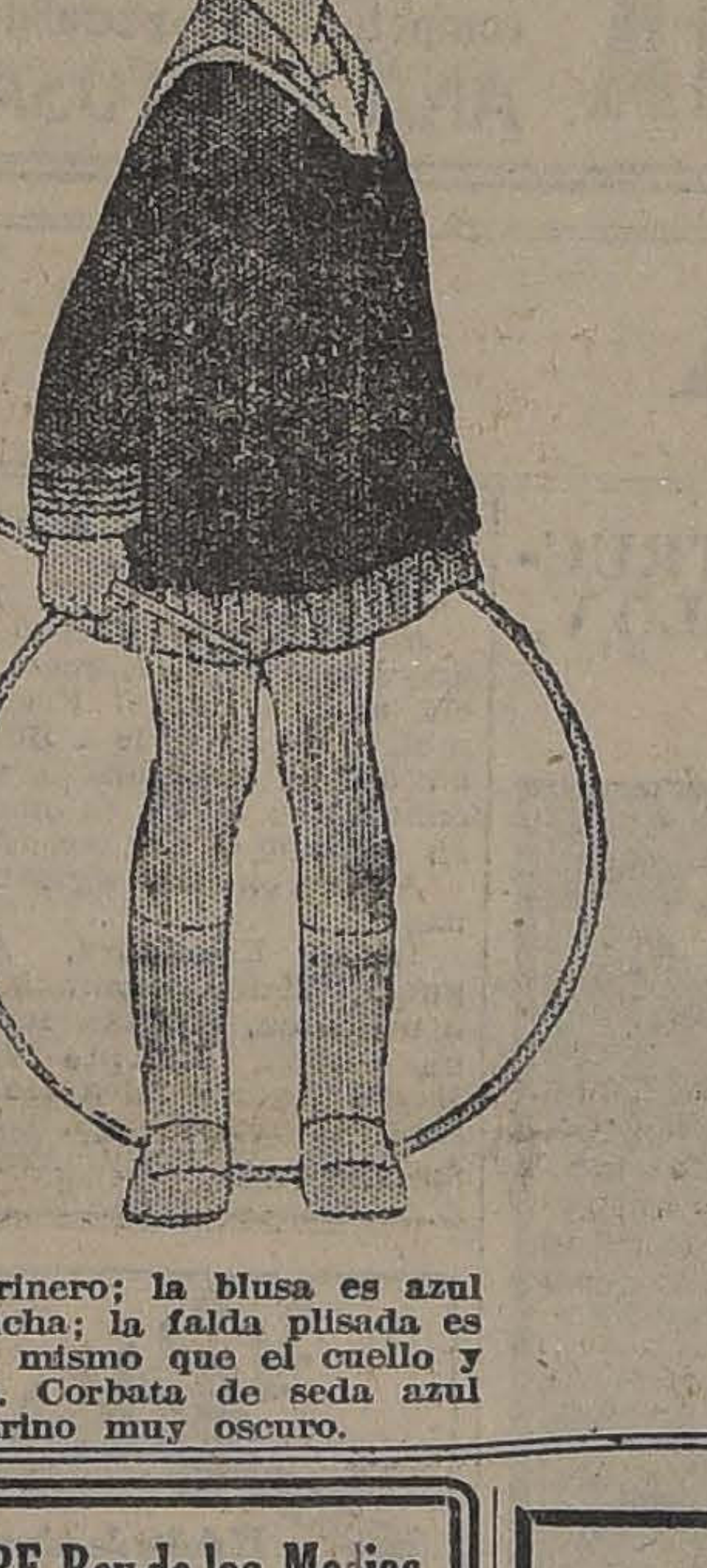
Traje marinero; la blusa es azul y muy ancha; la falda plisada es blanca lo mismo que el cuello y los puños. Corbata de seda azul marino muy oscuro.

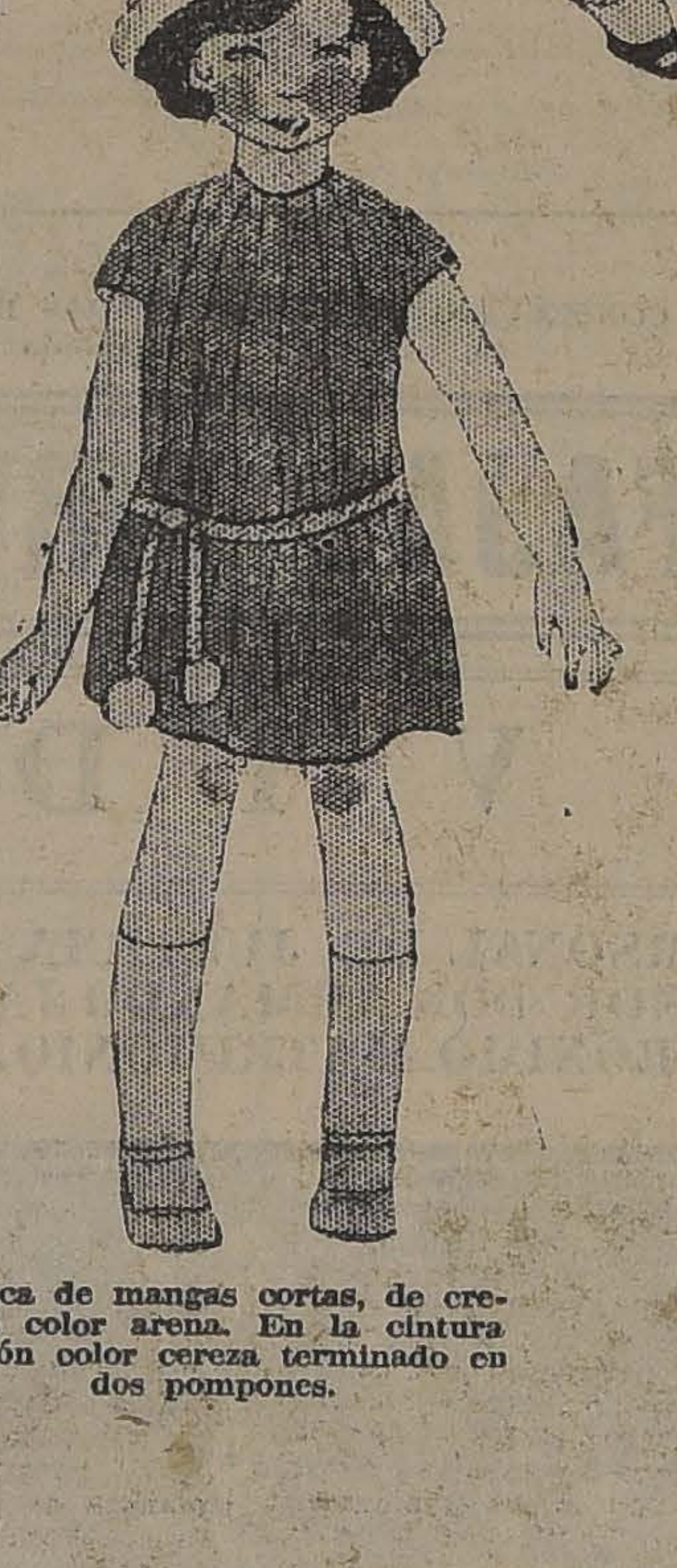
Túnica de mangas cortas, de crepella color arena. En la cintura cordón color cereza terminado en dos pompones.

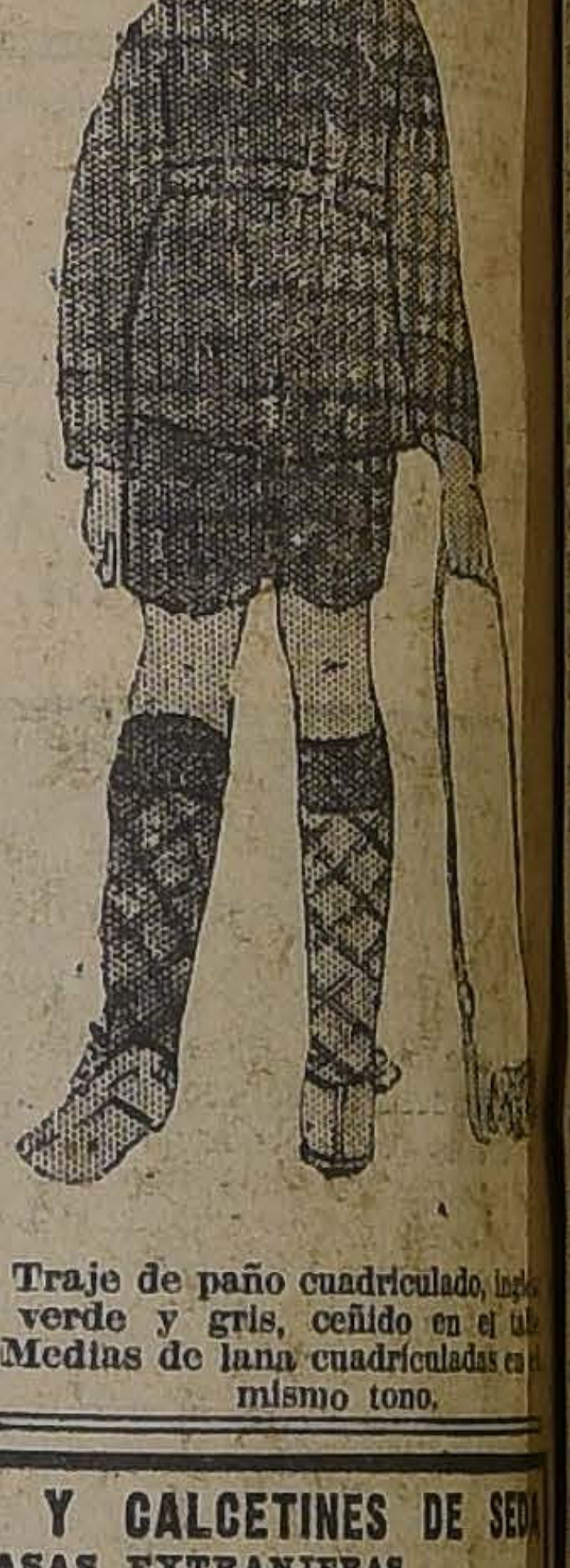
Traje de paño cuadriculado, ingl verde y gris, ceñido en el ta Medias de lana cuadriculadas en mismo tono.

El TIGRE Rey de las Medias
Durante los meses de verano la Peletería "El Tigre" tendrá el mejor surtido en Chile de medias fuera de toda competencia.
Medias de rica seda en todos colores, a $ 7.70.
Gran surtido en colchas de Guanaco, a $ 190.
Marabú, a $ 2.95 el metro.
Queda un lindo surtido de pieles para Verano que las ofrecemos a mitad de su precio.
PELETERIA "EL TIGRE"
Estado 278

Poudre de Riz PRECIOSILLA

Arriendo Casas Amobladas
por la temporada de Verano en Valparaíso, Viña del Mar, Quilpué, Limache, Olmué y Quillota, desde $ 400 a $ 5,000 mensuales.. Envío croquis y pormenores por Correo.
CARLOS FUENZALIDA y Cía.
Valparaíso, Calle Prat N.o 52.— Casilla 1450

REALIZACION DE MEDIAS Y CALCETINES DE SED
POR CUENTA DE CASAS EXTRANJERAS
MEDIAS DE SEDA FINA DESDE .. .. $ 5.90
MEDIAS DE HILO, DESDE ... ... $ 2.90
CALCETINES DE SEDA, DESDE.. ... ... $ 4.90
Unica casa donde usted consigue con el 50 por ciento más bar que las otras. Solamente por 8 días, SAN DIEGO 73, frente al Instit Nacional. Sábado, abierto hasta las 8.30 P. M.

HOTEL DE FRANCE
PUENTE 530.— CASILLA 236.— TELEFONO 2128.— SANTIAGO
Frente al Correo Central, a media cuadra de la Plaza de Armas
Unico Hotel Francés en la capital.—Cocina de primer orden dirigida por su propietario.—Departamentos confortables.— Baños. Precios moderados.
E. BOUTHEGOURD, Propietario

FOLLETIN (8)

EL NUEVO DILUVIO

por Noelle Roger

Vestida ya, abandonó su habitación sin preocuparse de reunir sus cosas. Apareció en el umbral del escritorio, donde el señor de Miramar estaba atareadísimo entre sus papeles sus colecciones de sílex y de osamentas.

—Vengo a ayudarlo, señor...

En la casa todo era agitación. Se habían trasportado al primer piso los muebles livianos de la planta baja, la vajilla, la ropa blanca. Las puertas se abrían y cerraban sin cesar. Los sirvientes se chocaban en la escalera. Y a veces con voz consternada se llamaban señalando los progresos del agua. Un escalón... dos escalones... tres escalones...

Max repetía a cada instante:

—El agua no puede subir indefinidamente. ¡Vengan a ver! Muy pronto empezará a bajar.

Huberto había conseguido encontrar la guía de los ferrocarriles y la recorría febrilmente. El primer tren salía a las siete... ¿Cómo alcanzarlo? ¿En automóvil? El "chauffeur" se había retirado para ir al "garage". Lo habían visto meterse en el agua que le llegaba a la cintura y perderse en la noche. Aún no había vuelto...

El pescador y Max asieron los remos. Y la barca, meciéndose pesadamente, se alejó del "chalet" de las rosas.

El mar azotaba la barranca, cuya parte superior no había alcanzado aún. Otras barcas seguían la misma dirección cargadas de mujeres y de niños. Se oían llantos lejanos y llamamientos suplicantes...

—Pronto, pronto, repetía el pescador. Hay muchos que esperan todavía.

—¿Quién ha organizado el salvamento?, preguntó de pronto Huberto.

Y como el viejo marinero, sin comprender, volviese hacia él su rostro pálido, en que las arrugas producidas por el cansancio y el miedo habían dejado rastros bien visibles, Huberto agregó:

—Le pregunté, amigo, ¿quién lo ha enviado a buscarnos? ¿Quién le ha encargado de salvar a los bañistas?

—¡Ah!, dijo el viejo, y una risa muda pasó por su rostro, ¡el salvamento de los bañistas! ¿Acaso nadie se ocupa de eso allí arriba?

Y su mano señalaba las grandes fachadas insolentes de los hoteles, que se alineaban, dominando la costa con sus anexos, sus "garages" y los hermosos jardines llenos de verdor.

El pescador prosiguió a media voz:

—El pueblo ha desaparecido un poco antes del amanecer. Era cosa prevista. Entonces, durante la noche hemos estado trasportando las mujeres y los niños. Los "chalets", más altos resistían mayor tiempo, ¿no es verdad? En seguida hemos venido. Otros botes trabajan allí, tras la hierba... ¿Acaso es posible dejar que la gente se ahogue?

Y sin dejar de remar vigorosamente

—¡Vaya!, murmuró Huberto, ¡todavía hay valientes!

—¿Equipajes para qué? ¿Cómo quieren ustedes transportar las valijas?, repetía Huberto viendo a sus hermanas embalar sus vestidos y a Miss Maud doblar metódicamente los trajes de los dos pequeños, que jugaban a las muñecas en un rincón, preguntándose por qué se les permitía jugar durante la noche. La señora de Miramar se agotaba en inútiles idas y venidas. Todos en esas actividades inútiles creían encontrar un alivio para su angustia. Y continuamente se oía el ruido de esa marea de pesadilla que llenaba la noche con su fúnebre golpear, al cual respondía la lúgubre voz de las campanas.

Comenzó la aurora en una inmensidad lívida. Una espesa bruma, hacía pesadísima la atmósfera, ocultando el horizonte. Huberto, asomado a una ventana del segundo piso, vió poco a poco diseñarse claramente los contornos de las cosas, y a medida que éstas aparecían tomaban una expresión de espantosa ironía.

Los "chalets" del promontorio no ostentaban más que su techumbre, techos irregulares apoyados en el agua gris. En las aberturas de las buhardillas aparecían algunas cabezas, y los brazos hacían ademanes desesperados. El agua arrastraba objetos heteróclitos, ridículos, en medio del desastre; zapatos de "tennis", que parecían gaviotas a la deriva, raquetas, una larga red ondulando sobre las olas, trajes de baño, carpas desplegadas; parecían restos de un naufragio gigantesco.

Huberto, asomándose más, trataba de ver los techos de la aldea de pescadores. No distinguió nada más que el agua, que trepaba ya al pie de las rocas, y, colocado en medio de las olas, extravagantemente acostado, el aguda campanario de la iglesia, silencioso ya, como si todas sus campanas lo hubiesen abandonado.

Mientras tanto el cielo se aclaraba, se tornaba azul, y los primeros rayos del sol aparecieron absorber los vapores errantes. El océano había perdido su aspecto benigno. De un verde oscuro en el horizonte, empujaba sin cesar sus olas enfurecidas. Y su espuma esparcida al viento ondulaba como la crin de los caballos lanzados en un desenfrenado galope.

Huberto se estremecía. Ahora que el día iluminaba la catástrofe, los botes iban indudablemente a circular. Volvió a abrir la ventana. Oyó gritos de auxilio desesperados que crecían de intensidad en el aire sonoro. No se atrevió a unir su voz a todas aquellas voces por temor de aumentar el temor de los suyos. Se limitó a indicar a Max que se acercase, y ambos miraron en silencio. Sin embargo, no se le podía dejar morir. Más atrás, sobre las barrancas, había hoteles respetados aún, y, entre la multitud cosmopolita, hombres, oficiales, médicos, un diputado. Toda esa gente haría algo... tomaría la iniciativa del salvamento... Max, en voz baja, calculaba las probabilidades. Huberto, nervioso, se encogía de hombros.

—¿Y la solidaridad?, murmuraba Max.

—¿Y el egoísmo frente al gran peligro?, gruñía Huberto.

—Si nadie viene, dijo Max resueltamente, ataremos a las mujeres y los niños sobre hojas de puertas, y nos echaremos a nadar. ¡Ambos somos buenos nadadores!

Miraron juntos el mar agitado, las aguas cenagosas que sobrepasaban ya el primer piso. Los dos estaban silenciosos. Entonces Max fué a instalar su puesto de observación en otra ventana opuesta que daba a la otra fachada. No pensaban ya en nada.

Debían acordarse de esa hora...

Max llamó a Huberto a media voz. Señalaba tras el promontorio tres barcas que se seguían lentamente. En la primera reconocieron al viejo pescador a quien habían interrogado la víspera. Lo llamaron.

El hombre alzó su rostro lívido y los vió. Remó hacia ellos. La embarción se hundía, se elevaba... avanzando hacia el "chalet" de las rosas.

—¿No podría usted llamar otro bote?, gritó Max al viejo pescador. ¡Ya ve usted que somos muchos!

Y señalaba a las personas temblorosas que se apiñaban a su alrededor.

—Y con los equipajes...

—¡Nada de equipajes!, declaró perentoriamente el pescador.

E hizo un gesto para rechazar las valijas que los sirvientes acumulaban ante la ventana contigua.

—¡Quién sabe si podremos recorrer todos los "chalet" !El tiempo urge.

No se habló más de los equipajes. Todos los pensamientos se concentraron en la barca oscilante que acababa de colocarse junto a la pared, a dos metros sobre el nivel del suelo... y a la cual había que pasar inmediatamente...

Max, de un salto, se arrojó en ella, y tendiendo los brazos a las mujeres dijo:

—¡Valor !¡Aquí estoy para sostenerlas!

Reía, trataba de bromear, impresionado por los pálidos rostros que se asomaban a la ventana.

—¡Pronto!, ordenaba el viejo pescador.

Eva saltó la primera. Esperaba caer del bote al agua. Pero en seguido sintió el enérgico brazo de su novio. Y un poco de alivio tranquilizó su corazón. Max la hizo sentar en la banqueta y llamó:

—¡Ovonne!

Palidísima, cerrando los ojos, creyendo arrojarse a la muerte, obedeció a los dos pequeños que reían a carcajadas. La señora de Miramar saltó automáticamente.

Fué necesario que Huberto pasase a Max a la institutriz aterrada y a la vieja sirvienta, que se desmayó. La señora Andelot se negó a desprenderse de un voluminoso paquete que tenía bajo el brazo. Hubo que parlamentar con el señor de Miramar, para que consintiese en abandonar su valija atestada de libros.

Y enseñando al pescador un montón de recortes, trató de implorar:

—¡Hágame el favor de llevarlo!

—¡Padre mío, intervino Muberto firmemente, los libros pueden reemplazarse! ¡Tu mantel con manuscritos vaya y pase !Y los tienes bajo el brazo... ¡Pero la valija es pesadísima! El bote está recargado...

El sabio hizo un gesto de desolación. Rehusando confiar a su hijo el precioso mantel de tafilete, saltó sin ayuda. Max lo recibió en sus robustos brazos y lo hioz sentar al lado de la señora Andelot. Esta tuvo para el señor de Miramar una sonrisa de compasión.

—Felizmente, tengo algunos sílex en el bolsillo..., le confesó.

Llegaron al pie de la barranca, toda blanca, que bebía el sol matinal. Se trataba de atracar en un hendidura, una florida barranca llena de malezas, donde el agua, al llegar suavemente, dejaba un montón de residuos.

—¡Atención!, ordenó el pescador.

Y la barca fué a varar en medio de los helechos, entre raquetas de tennis y cajas de sombreros.

Max había tomado ya a su novia. La depositó sobre la hierba. Y fué a tomar a los dos niños que lanzaban gritos de alegría, y volvieron inmediatamente a la orilla del mar a mirar el vaivén de los objetos mecidos por las aguas.

Mientras tanto el pescador, en su barca descargada, se disponía a alejarse.

—¡Gracias, valiente! ¡Nos ha salvado usted!, dijo el señor Miramar tendiéndole unos billetes.

Pero el viejo, que ya había empuñado los remos, movió negativamente la cabeza.

—¡Será otra vez!, dijo. Buena suerte a todo el mundo.

Y sus ojos un poco empañados se posaron sobre las dos criaturas rubias que agitaban triunfalmente un mallete de croquet.

Otra vez... El bote emprendía su camino sobre el mar agitado. Estas palabras, dichas sin pensar por el viejo que volvía a socorrer a las víctimas, resonaron de un modo extraño.

—¡Pero no lo volveremos a ver! ¡Se va a ahogar!, exclamó Ivonne con los ojos llenos de lágrimas.

Entonces, inflando la voz, gritó con todas sus fuerzas:

—Gracias... gracias...

—Y debería ir con él... murmuró Max indeciso entre el deber de humanidad, al que obedecía tan estoicamente el viejo marino, y el instinto que le ordenaba poner en seguridad a esas mujeres, a ese viejo, a esos niños, a su familia.

—¡Ah, Max, no nos abandones!, suplicó Eva.

Huberto las arrastraba. Corrían al hotel más próximo, acicateadas por la necesidad de encontrar otros hombres y aliviar la sensación de su desastre.

—El tren sale a las siete. Tenemos todavía una hora de tiempo, decía Huberto. Quizás pueda conseguirse un poco de café caliente para mamá y los niños...

En cuanto entraron se hallaron entre el vaivén de los bañistas aterrados. Hombres y mujeres, con sus guardapolvos de viaje, se agitaban, se cruzaban, subían y bajaban sin cesar la gran escalera; se reunían en grupos desolados p ra separarse en seguida, sem do esas hojas movedizas que viento mueve y luego desparra Unos arrastraban sus valijas lla mando a los porteros, que no a dían. Y los equipajes se amontona ban hasta la extremidad d "hall". Otros llenaban de ins al gerente, quien, después de h ber cobrado las cuentas, había d saparecido.

En medio de los gritos, d lamentos, de las injurias p tas, algunas mujeres oraban. timbres agudos repicaban con temente, pero ningún sirviente recía. Y la arrogahte condes Weck sollozaba, agobiada por maletas que nadie quería tr portar.

PARA LA DIABETE
PASTILLAS DE FASEO
"BELLMANN"

PROPUESTAS DE LECHE
El Patronato Nacional de Infancia solicita propuestas p blicas para la provisión de che a sus establecimientos rante el año 1923, en confor dad a las bases que pueden c sultarse en la Secretaría, ras 541, de 1.30 a 6 P. M.
Sólo se admiten propuestas productores que ofrezcan lec de primera clase y de estab mantenidos en perfectas con ciones de higiene.
No se admiten propuestas leche transportada por ferroca rril.
Las propuestas se abrirán Miércoles 6 de Diciembre, a 6.30 P. M.
BENJAMIN GOMEZ
Secretario.

FUNDOS
ARRIENDO O VENDO
CON MUY FACIL PAGO

EN CURICO.— 270 hectáreas regadas y 2,000 de rulo. Suelos con capa arable muy gruesa y del mejor migajón. Lomajes inmejorables para siembras. Cerros muy pastosos aptos para crianza de ganado mayor y menor y con vallisimo monte explotable en el acto. Gran área regable. Viña, casas y edificios necesarios. **Canon: $ 33,000.— PRECIO: $ 530,000.**

EN COLLIPULLI.— 1,100 hectáreas planas explotadas agrícolamente 500 bajo agua, listas para el riego. Terrenos de muy buena calidad, especialmente aptos para trigo, avena, árboles frutales, crianza y engorda. Importante manzanar y fuerza hidráulica disponible actualmente. — Buenas casas y edificios.— Canon $ 22,000. — **Deuda Banco Hip.: $ 135,000. — PRECIO: $ 330,000**, con grandes facilidades de pago.

Alfredo Tagle Rodríguez
CATEDRAL 1137. CASILLA 3132

J. KOHN y Cía.
OPTICOS
Instrumentos para Ingenieros
SANTIAGO :-: VALPARAISO
Pasaje Matte—170 Esmeralda
Casilla 1503 Casilla 342
DESPACHO EXACTO DE RECETAS DE OCULISTAS
Sección especial para Provincias

ULTIMO MES DEL AÑO

y como regalo de la Casa desde el 1.o de Diciembre hasta fines de mes ofrecemos una rebaja del 40% en todos los artículos.

SERA, EN REALIDAD, LA ULTIMA PALABRA DEL AÑO

Ud. no olvide que esta Casa no tiene quién le iguale la calidad inmejorable del Calzado.

LA UNIVERSAL

DELICIAS 2602, ESQ. DE MOLNA - TELEFONO 105, Estación - CASILLA 4602
Catálogos gratis para toda la República.

CUPON
Al presentar este Cupón se le hará el 5% de rebaja extra una vez efectuada la compra. Sólo tendrá valor durante el mes de Diciembre.

Sres. MEDICOS, HOSPITALES Y BOTICAS
no olviden que las mejores
AMPOLLETAS PARA USO HIPODERMICO
en uso en los principales Hospitales y Casas de Salud de la República y los mejores Jarabes y Extractos Fluídos pedidos expresamente para el Enseñamiento Universitario, son los que prepara el
LABORATORIO SANINO
Premiado con Medalla de Oro.—Proveedor de la Armada Nacional y de los FF. CC. del Estado

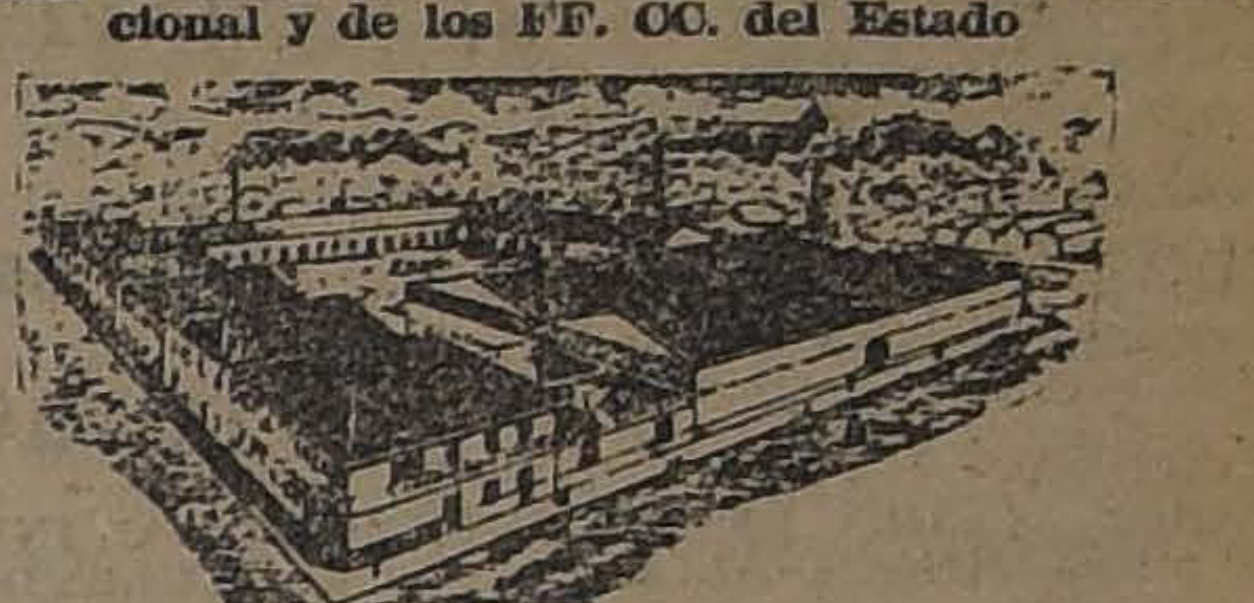

Industriales!! Los PRODUCTOS QUIMICOS más aptos y económicos para la industria se fabrican en el Establecimiento premiado de Productos Químicos y Farmacéuticos.—LABORATORIO SANINO. — Viña del Mar. — Calle Arlegui 163-165-168.—Teléfono Inglés 463.

CASA EN CARTAGENA
Familia extranjera desea arrendar casa con todo servicio en Cartagena, por toda la temporada de verano. La casa deberá tener alojamiento para 10 personas fuera de servidumbre.
Se prefiere en Playa Chica. Se da toda garantía.
Ofertas a SMART.
CASILLA 2215. — SANTIAGO

Anafes Eléctricos, Cacerolas, Teteras
y otros aparatos eléctricos para usos domésticos, ofrece la
Casa Santiago Webb & Co.
ESTADO 156-170
Casilla 1767.— Teléfono Inglés 3176-3177

INFORMACIONES DEL INTERIOR

(DE NUESTROS CORRESPONSALES)

LA VOZ DE LAS PROVINCIAS

El Diario" de Valdivia

Noviembre 28.

a de los proyectos de le- n social que penden del del Congreso, contándose llos uno que entraña el ricto sentimiento de Justi- do él, aquel que tiende a r la vida y porvenir del de empleados particula-

una obra patriótica y hu- ría impulsarlo hasta obte- sanción definitiva.

acameño" de Copiapó

Noviembre 18.

ta la visita del Presiden- ha contribuído a elevar el y a reaccionar con energía en contra de la miseria y el sufrimiento.

A continuación habla de ciertas críticas que pretenden echar sombras sobre determinadas reputaciones públicas y profesionales: ayer fué el hiriente editorial contra las primeras autoridades del pueblo; hoy es el chiste sarcástico sobre épocas que ellos, menos que nadie debieran recordar y cree que así seguirán adelante sin respetar nada.

A continuación se refiere a cierta prensa que desconoce la verdadera caridad cristiana y agrega que el propiciará la unión y la tranquilidad; pero no dejará de responder al ataque.

"La Mañana" de Talca

NOVIEMBRE 30.—Se refiere a la nota enviada por el Ministro de Industria y Obras Públicas, señor Letelier, en la que se hacen presentes interesantes observaciones sobre la recaudación de las rentas de caminos, servicio éste que aún no puede normalizarse, con perjuicio evidente para la correcta aplicación de la ley.

Da cuenta, a continuación, de los diferentes puntos detallados en dicha comunicación y de las irregularidades cometidas por algunos funcionarios, en el cobro de dicha contribución.

Termina lamentando la actual crisis ministerial en tramitación, que puede traer como consecuencia el retiro del señor Letelier del Gabinete.

"La Prensa" de Curicó

NOVIEMBRE 30.—Habla sobre el abandono en que se mantiene al mecánico Manuel Barahona, que acompañó al capitán Barahona en su raid Santiago-Río Janeiro.

Da cuenta de que dicho mecánico se encuentra en Argentina y publica el telegrama enviado por él a uno de sus amigos de Santiago, en que da cuenta de su difícil situación.

Hace varios comentarios, que denuncian la injusticia cometida con el mencionado mecánico, al no preocuparse nadie de él, teniéndolo abandonado en suelo extranjero y sin tener siquiera lo necesario para su sustento.

Concluye haciendo apreciaciones y cree que estas injusticias son las que hacen que el pueblo sienta odio por los de arriba, por los que llegados a las altas esferas no les importa otra cosa que aquello que les acarrea adulaciones y falsos honores, desentendiéndose en absoluto de los servidores humildes pero abnegados.

"La Discusión" de Chillán

NOVIEMBRE 30.—Comenta la situación económica del Hospital de Chillán, que llega a tocar extremos tan graves y delicados, no concibiéndose otra cosa para remediarlo que su clausura, hasta que el Gobierno llegue a resolver la inversión de los fondos que se requieren con urgencia para atender a la satisfacción de sus múltiples y premiosas necesidades.

Recuerda una ley despachada a mediados del año por el Congreso Nacional, relativa a conceder subsidios para la beneficencia fiscal, destinados en preferencia a los Hospitales del país, que sufren las consecuencias de una endémica privación económica para subvenir a sus urgentes necesidades.

VALPARAISO

Ventas de salitre

entas hechas ayer por la ón de Productores de Salitre on ayer a 40,600 quintales

el Club Valparaíso

rde de ayer se efectuó, co- stumbre, en los salones del paraíso, la recepción y bai- directorio ofrece semanal- los socios, a sus familias y s.

SANTIAGO

SE COMETE UN CRIMEN EN LA ISLA DE MAIPO

La víctima es la joven de 15 años llamada Olinda Cabello

El asesino se encuentra actualmente en la Casa de Orates

TALAGANTE.—En la Isla de Maipo se cometió el Miércoles pasado un crimen, en el que fué víctima la joven de 15 años llamada Olinda Cabello.

Los hechos habrían ocurrido en la siguiente forma: Francisco Tornel tenía desde hacía algún tiempo, relaciones amorosas con la joven Cabello; pero, tiempo después Tornel se convenció de que había dejado de ser correspondido.

En la noche del Miércoles pasado la joven Cabello, aprovechando la circunstancia de que su padre estaba ebrio, se vistió con el traje de él y se dirigió a juntarse con su amigo Tornel.

Una vez juntos, ambos siguieron el curso del río Maipo, hasta la quebrada La Leona.

Según todas las apariencias, los amantes sostuvieron un altercado, ignorándose los motivos, de resultas del cual se fueron agriando los ánimos hasta que Tornel dió muerte a la joven Cabello.

Una vez que hubo cometido el crimen se dirigió a la orilla del río a lavar las ropas de la víctima.

En este sitio fué encontrado por el administrador del fundo, Rosales, quien, después de maniatarlo, lo condujo al pueblo donde lo entregó a la policía.

Desde el momento en que fué apresado Tornel no ha pronunciado una sola palabra por lo que se cree que se está fingiendo loco para eludir la acción de la justicia, por lo cual fué remitido a la Casa de Orates, donde en la actualidad se encuentra en observación.

CONCEPCION

LOS TRABAJADORES CESANTES EN LA REGION MINERA

Se proyecta tomar una resolución que evitaría la cesantía, pero que disminuiría considerablemente sus salarios

(De nuestro Corresponsal, por Telégrafo)

CONCEPCION.— Vuelve a estar en crisis la situación de los trabajadores de la industria carbonífera, que ya se creía conjurada en virtud de los acuerdos derivados de las reuniones habidas entre los directores de la Empresa, el Gobierno y la Empresa de los Ferrocarriles.

Según informaciones recogidas, la Compañía Minera e Industrial de Chile proyecta restringir aún más su producción en vista de tener en cancha una cantidad superior a 30 mil toneladas de carbón, por ser las entregas pendientes inferiores a esta cantidad y aún más, a la producción diaria, no encontrando, además, compradores para los excedentes de producción.

Se dice que la Compañía en vez de diminuir el número de trabajadores establecerá una especie de redondilla, suprimiendo un turno, con lo que se consigue la ventaja de conservar en actividad a todos los actuales operarios los cuales no sufrirán otro perjuicio, que la disminución de sus salarios, cosa que vendría a repercutir en sus hogares y en el comercio de las poblaciones carboníferas que es toda su vitalidad.

TARAPACA

LA HUELGA DE LOS OBREROS DE LAS FAENAS MARITIMAS

Medidas tomadas por la Dirección Marítima de este puerto.—Se establece la culpabilidad de la firma Campbell en este conflicto

(De nuestro corresponsal, por Telégrafo)

IQUIQUE, 30.—El estado de huelga de los obreros de las faenas marítimas de este puerto se mantiene aún, desde el Sábado, día en que tuvo su origen.

El Gobernador marítimo mantiene el castigo impuesto a 225 jornaleros que se negaron a concurrir a los trabajos que se efectúan en el velero "Port Patrick", teniendo el firme propósito de no levantar la suspensión durante un mes hasta no recibir satisfacciones amplias por las ofensas inferidas a su persona por medio de volantes, hecho del cual ya ha dado cuenta a la Dirección del Territorio Marítimo.

Se ha establecido la culpabilidad de la firma Campbell en el origen de este conflicto, y tomando en cuenta esto, el Gobernador suspendió a dicha firma por el término de seis meses impidiéndole que actúe en los embarques.

Esperando la solución de la huelga se encuentran en la bahía cinco vapores con el objeto de cargar salitre unos y otros para descargar carbón, encontrándose por este motivo, imposibilitados para efectuar dichos trabajos.

COLCHAGUA

Manifestación

(De nuestro corresponsal, por telégrafo)

SAN FERNANDO 29.—El próximo Domingo un grupo de amigos y admiradores del doctor señor Julio Sepúlveda, le ofrecerán una manifestación de simpatía, obsequiándole un álbum de firmas. El doctor Sepúlveda es presidente del Partido Liberal; valiente luchador y filántropo, cuya actuación levantada ha comprometido el reconocimiento de la sociedad y del pueblo en general.

La clausura de la Escuela Profesional

(De nuestro corresponsal, por telégrafo)

SAN FERNANDO 29.— El presidente del Partido Radical, don Alfredo León, ha invitado a los liberales, a los radicales, demócratas, obreros y estudiantes a una asamblea magna que se efectuará el Domingo en la noche, en el hall del Club Social, a fin de desarrollar una acción conjunta de defensa de la escuela Profesional; cuy- ha sido declarada por el Gobierno.

Se espera la derogación del decreto respectivo.

CAUTIN

SUICIDIO DE UN CAPITAN DE CARABINEROS

EL SEÑOR ADALIN ROSAS TOMA ESTA RESOLUCION POR DISGUSTOS EN SU HOGAR

Dolorosa impresión que produce la noticia en la ciudad

(De nuestro Corresponsal, por Telégrafo)

TEMUCO, 30.—Hoy, a las diez de la mañana en uno de los salones de su casa-habitación, ha puesto fin a su vida el Capitán del Cuerpo de Carabineros, señor Adalin Rozas, disparándose un tiro de revólver en la región del corazón, lo que le originó una muerte instantánea.

La tragedia, según las investigaciones practicadas, se originó por disgustos conyugales.

Una hora antes de ocurrir el hecho, el señor Rozas llamó a su esposa a quien le pidió le sirviera el desayuno.

A esta petición, agregó el Capitán que sería lo último que tomaría de sus manos.

Una vez que se hubo desayunado, se dirigió al salón en donde se suicidó.

Este hecho ha causado honda consternación en los diferentes círculos sociales en donde el occiso gozaba de especiales afectos.

El Capitán señor Rozas, había desarrollado una activa campaña en contra el cuatrerismo logrando disminuirlo considerablemente.

LA GRAN CONCENTRACION MILITAR DE MONTE AGUILA

El Regimiento Chacabuco partió con rumbo a ese punto

El recorrido que hará

Las tropas de los distintos regimientos que asistirán a la gran concentración militar del 2 de Diciembre próximo se encuentran ya en Monte-Aguila, lugar señalado por el Comando de la III División para realizar los ejercicios militares los cuales serán de grandísima importancia para la instrucción de la tropa, de los jefes y oficiales.

Se sabe que durante el día Martes las tropas han marchado en perfectas condiciones y el estado de ánimo de los soldados no ha decaído.

Serán estos grandes ejercicios militares de suma utilidad para la preparación práctica, tanto de jefes y oficiales como de la tropa.

El Miércoles, a las 5 horas, salió el Regimiento Chacabuco on rumbo a Monte-Aguila.

Damos a continuación el recorrido completo que este Regimiento hará para llegar hasta el punto de la concentración:

Primer día: Salida de Concepción a las 5 horas, para vivaquear en Agua Larga. Distancia recorrida: 32 kilómetros.

Segundo día: Salida de Agua Larga mañana, a las 5 horas, para vivaquear en Marras. Distancia recorrida: 23 1|2 kilómetros.

Tercer día: Salida de Marras el 1.o de Diciembre, a las 5 horas, para vivaquear en Yumbel. Distancia recorrida: 17 kilómetros; y

Cuarto día: Salida de Yumbel el 2 de Diciembre, a las 5 horas, para vivaquear en el campamento de Monte-Aguila antes del medio día. Distancia: 12 kilómetros.

El ayudante de la División, capitán Luis Herrera, se dirigió el Miércoles para Monte-Aguila, llevando la misión especial de recibir a las unidades y de fijarles los vivacs que se les ha designado con anticipación en el plano elaborado por el Comando.

Quedará resguardando la guarnición del Regimiento Chacabuco una compañía, al mando del mayor don

ÑUBLE

(De nuestro corresponsal, por Telégrafo)

Renuncia del Director de "El Día"

(De nuestro corresponsal, por Telégrafo)

CHILLAN, 30.—Ha renunciado a la Dirección de "El Día" de esta ciudad, el señor Belisario García, cuya labor periodística ha sido unánimemente aplaudida por todos los circudos políticos de la provincia.

El señor García se radicará en Santiago, entrando a reemplazarlo el señor Manuel Gamboa.

VALDIVIA

le.

Visita del señor Intendente a la Cárcel pública

(De nuestro corresponsal, por Telégrafo)

VALDIVIA.—El Intendente señor Carlos Bennet, visitó días atrás la Cárcel pública, pudiendo imponerse de la deficiencia en el servicio de alcantarillado, por lo cual comisionó al Ingeniero jefe de las obras de alcantarillado, José Leniz Prieto, para que procure poner en práctica el proyecto que existe de poner en comunicación el servicio de aguas del Establecimiento, con la red central de alcantarillado de la ciudad.

Visita a los caminos públicos de los alrededores de la ciudad

VALDIVIA, 29.—El ingeniero de la provincia, señor Ernesto Coccio, visitó los caminos públicos de los alrededores, acompañado del ayudante de la Dirección de Obras Públicas, señor Hipólito Vallejos.

Recorrieron las carreteras de El Laurel, Angachilla, Chumpullo y Las Mulatas, pudiéndose imponer detenidamente de los trabajos que en ellas se efectúan.

En varias partes las obras son secundadas por la ayuda que les prestan los vecinos que facilitan carretas, bueyes, casas para los trabajadores, etc.

El alma de esta obra ha sido el señor Erico Haverbeck, que ha dado todas las facilidades para la mejor prosecución de la misma.

El señor ingeniero manifestó que la terminación de todas estas obras, depende, como es natural, del dinero que envíe el Fisco, pues en la actualidad ha tenido que estar conformando a los trabajadores con vales solamente.

CURICO

Sobre el crimen del Lunes en Lo Valdivia

(De nuestro corresponsal, por Telégrafo)

CURICO.—Sigue preocupando la atención del público, el sumario instruido a raíz del sangriento hecho ocurrido el Lunes pasado en Lo Valdivia, en el cual murieron tres bandidos y el administrador del fundo Trapiche Bajo, señor Carlos Garcés, asaltado por los primeros.

El sargento Eliecer Torres, que fué herido por uno de los bandidos, fué interrogado por un diario local, dando algunos detalles de interés sobre el delictuoso suceso.

El bandido Favián Vásquez, que hirió y apresó la policía de Lo Valdivia en el encuentro que en ediciones anteriores hemos relatado, ha confesado a la policía que estuvo en el salteo de Trapiche Bajo, dando, además los nombres de los asaltantes.

armacia Imperio
MADA 323, ANTIGUO LOCAL DE LA BOTICA BRISTOL
De conformidad con nuestro remitido de fecha de ayer, mos las listas comparativas de precios de nuestro estanto y de la Botica del sistema cooperativa, tipo europeo:
LISTA DE PRECIOS

LAS Eumitina	9.80	PILDORAS Witts 1|2 c|u.	5.30
RIZADORES	11.80	CAPSULAS Fitina c|u.	6.40
OGEN	4.60	PILDORAS Ocreina Gremy c|u.	11.50
Magnesia Phi- 1|2	3.80	PILDORAS Alófenas c|u.	6.20
Colonia Atkin- 1|1	11.50	PILDORAS Pambilinas c|u.	11.50
Colonia Atkin- 1|2	6.60	TABLETAS Aspirina-Bayer c|u.	2.90
ONAL	11.00	COMPRIMIDOS Vichy c|u.	3.80
OS Pyorrhocide	9.00	SALVITAE c|u.	8.00
AS Lacteosas Farr	4.30	COMPRIMIDOS Ascoleina 1|1 c|u.	8.40
Pepinos Guer-	10.50	COMPRIMIDOS Lacteol	4.60
OS Harem	3.40	AMPOLLETAS Lipodol c|u.	20.80
OLEO Hahn	7.30	ELIXIR Histogenol 1|1 c|u.	12.90
Simón 1|1	6.80	TABLETAS Tiroproteína 1%, 2% y al 5%	12.00
Williams	3.30	AMPOLLETAS Glicógeno Clin	14.00
Mennens	1.40	AMPOLETAS Estricnarsitol	15.00
RAL Anaca-	10.50	AMPOLLETAS Nuclearsitol	15.00
LETAS Toni- 1|1	20.40	FRUCTINE Vichy	3.30
LETAS Toni- 1|2	11.80	AMPOLLETAS Nucleatol	14.80
LETAS Trépol	25.30	CAPSULAS Gonosan	8.40
Florida Mu- 1|1	6.40		
Oxigenada	3.40		
ETAS cáscara sa- c|u.	1.00		
RAS Witts 1|1	9.60		

TOMADA DEL "DIARIO ILUSTRADO" DE AYER:
LISTA DE PRECIOS BOTICA GALASSO

ORAS Witts 1|1 $	9.80	sitol	15.40
ORAS Witts 1|2	5.50	AMPOLLETAS Sthricnarsitol	15.40
ORAS Ocreina my	11.80	AMPOLLETAS Nucleatol	15.40
ORAS Ross	1.50	AMPOLLETAS Electromartiol Clin	18.80
ORAS Pambili-	11.80	AMPOLLETAS Metarsinato Clin	10.80
PRIMIDOS Vi- y	3.90	FRUCTINES Vichy	3.50
PRIMIDOS Ascol- a 1|1	8.60	STHENOGEN	4.70
PRIMIDOS Lacteol	4.80	THISPORINE 1|1	4.80
PRIMIDOS Fenal- na, caja	2.20	LECHE Magnesia Phillips, 1|2	2.90
XIR Histogenol 1|1	13.20	NUJOL	4.50
XIR Grez	11.00	AGUA de Colonia Atkinson 1|1	11.80
IR SALZ de Car-	10.00	AGUA de Colonia Atkinson 1|2	6.90
TOSE líquida Ba-	14.00	OBLEAS Lactosas Farr	6.50
SALINA Vittor ni, legítima	6.50	URODONAL	11.40
LLETAS Eparse-	23.60	KOLINOS	2.20
LLETAS Luatol	16.00	POLVOS Sozodonte, dentífricos	2.60
LLETAS Lipiodol	21.40	POLVOS de Harem	3.50
LLETAS Nucrear-		EXQUISITA Agua	

N FARMACIA y DROGUERIA "IMPERIO"
AHUMADA 323 — CASILLA 2751 — TELEF. ING.
VIÑES Y CIA.

ESTUPENDA LIQUIDACION
DESDE HOY

A precios increíbles, del gran calzado marca "COLLE", elegante y de extraordinaria duración, realizamos en cabritilla negra lisa, idem en acharolada, idem en color café muy bonito y en rica lona blanca; un gran surtido, en distintos modelos clases de las más finas.
También corsés insuperables, y a precios notablemente reducidos.
"La Flor del Día"
San Antonio 98, esquina Moneda

Potrones Percherones
VACAS HOLANDESAS
VAQUILLAS DURHAM

Remataremos
MAÑANA VIERNES
1.o de Diciembre, a las 2 P. M
En nuestro Establecimiento:
HUERFANOS 2855
10 POTRONES PERCHERONES, importados de la República Argentina por el señor Lucio Cichitti.
Del Criadero San Gabriel (Yumbel)
10 VAQUILLAS DURHAM, de 2 para 3 años, seleccionadas, de procedencia muy lechera, todas cubiertas por toros finos.
De otras procedencias
10 VACAS HOLANDESAS, cubiertas de toro holandés fino, algunas de procedencia de LA MARTONA, República Argentina.
20 VAQUILLAS DURHAM, de 2 ½ año, todas cubiertas y algunas de preñez avanzada.
10 VACAS RECIEN PARIDAS, especiales para lechería, llegadas de PUENTE ALTO.
2 TOROS HOLANDESES, de 2 y 3 años, aptos para la reproducción.
CABALLARES DE MONTURA Y TIRO.
EDUARDO RODRIGUEZ Y CIA.
2855 - HUERFANOS - 2855

INFORMACIONES CABLE

DE NUESTROS CORRESPONSALES ESPECIALES, VIAS EASTERN Y HALL AMERICA CABLES, INC., DE "THE UNITED PRESS" Y

EL SEÑOR BELTRAN MATHIEU ANUNCIA OFICIALMENTE EN WASHINGTON LA RATIFICACION DEL PROTOCOLO POR EL CONGRESO CHILENO

AYER INAUGURO SUS SESIONES EL CONGRESO BOLIVIANO

LA CONFERENCIA DE LAUSANNE ENTRARA HOY A OCUPARSE DE LA CUESTION DE LOS ESTRECHOS

Hoy se iniciará en Atenas el Proceso contra el Príncipe Andrés, hermano del ex-Rey Constantino

De Valera tendría la intención de huir a América

GRAN BRETAÑA

LOS SOVIETS PROCESAN A 160 PERSONAS DE KIEW

LONDRES, 30. — "The Daily Mail" publica un despacho de Helsingfors, anunciando que los Soviets comenzaron un proceso contra 160 personas de Kiew acusadas de rebelión contra los Soviets. —(Havas).

COMENTARIOS ACERCA DE LA REUNION PRELIMINAR ALIADA

LONDRES, 30. — "The Daily Telegraph" desea que los acuerdos que se tomen en la Conferencia preliminar de los primeros Ministros aliados, bastarán a justificar la próxima Conferencia de Bruselas.

"The Times" espera que el Gobierno actual, comprendiendo las realidades de la situación presente, hará nuevamente ofertas a los aliados, aunque sin condiciones de similitud, con la última nota de Mr. Balfour.—(Havas).

EL 9 SE INAUGURARA LA CONFERENCIA PRELIMINAR A LA DE BRUSELAS

LONDRES 30.— Mr. Bonar Law y M. Poincaré han acordado celebrar en los días 9 y 10 de Diciembre una conferencia preliminar a la de Bruselas, a la que serán igualmente invitados M. Theunis y Mussolini.— (U. P.)

FRANCIA

ENTREVISTA AL INVENTOR DE LA TELEVISION

PARIS, 30. — Entrevistado en Berlín el inventor de la transmisión de la escritura fotográfica por medio de la radiotelegrafía, declaró que la televisión exige una visión inmediata y total que debe ser vista a distancia, y para esto pensó al principio en utilizar las propiedades del Solenio; pero constató que el procedimiento es insuficiente. Cree ahora que puede recurrir a las ampollas fotoeléctricas, que dan una materia desprovista de inercia y susceptible de reaccionar bajo una débil luz; para esto será entonces necesario construir un aparato que comprenda ampollas para la supresión de los signos parásitos, según los procedimientos conocidos en la telefonía sin hilos, para la detención y amplificación de ondas.

Terminó expresando que los recursos actuales y los perfeccionamientos de la recepción galvanométrica, permiten esperar que la televisión sea pronto una realidad indiscutible.—(Havas.)

ANTE LA POSIBLE OCUPACION DE LA CUENCA DE RUHR

Desesperados esfuerzos de Cuno para salvar la situación. — Solicita la ayuda de Hugo Stinnes para conseguir un empréstito externo.

BERLIN, 30. — Prevenido, por las informaciones de la prensa y por avisos aún más positivos, de que la Entente unida se manifiesta molesta por la cuestión de las reparaciones, Cuno ha iniciado inmediatamente un desesperado esfuerzo para evitar la calamidad que significaría la ocupación del territorio del Rhin y de la cuenca del Ruhr, volviéndose hacia los grandes negociantes en demanda de ayuda, esperando conseguir un empréstito externo, con la garantía de las entradas de los grandes negocios, para destinar su producto a las reparaciones.

Hugo Stinnes, que es a quien el Gobierno siempre se dirige en semejantes emergencias, es esperado mañana o el Sábado en Berlín para consultar con el Canciller las medidas que habrán de adoptarse al respecto.

Se sabe que Stinnes desea ansiosamente evitar la ocupación del valle del Rhin, que representaría un verdadero desastre para la industria alemana, pero no se sabe hasta dónde está preparado para unirse a los otros industriales en la garantía de un empréstito.

CARL D. GROAT (U. P.)

RETIRO DE LA COMISION DE GARANTIA MILITAR EN ALEMANIA

PARIS 30.— La Agencia Reuter informa, refiriéndose al propósito de reemplazar en Alemania la comisión de garantía militar por la comisión de control interaliado, que el Gobierno alemán protestó constantemente ante los Gobiernos aliados provocando atrasos considerables.

Además Alemania no suministró a los oficiales de la comisión las facilidades exigidas.

Los funcionarios alemanes entorpecieron sus funciones principalmente en Stettin, Passau e Ingolstadt.

Alemania no ha dado satisfacción alguna por los dos últimos incidentes.

Varias condiciones preliminares deben ser llenadas antes de acordar el retiro de la comisión. — (Havas).

M. POINCARE HA ACEPTADO LA CONFERENCIA DE LOS PRIMEROS MINISTROS

PARIS, 30.—Contestando a una comunicación de Mr. Bonar Law, anunciándole que estaba dispuesto a reunirse con los primeros Ministros de Francia, Italia y Bélgica en Londres, los días 9 y 10 de Diciembre, M. Poincaré le anunció que estaba dispuesto y que aceptaba esa fecha.—(Havas.)

M. POINCARE PIDE A LAS CAMARAS LA RATIFICACION DE UNA CONVENCION

PARIS, 30.—M. Poincaré depositó en la Cámara un proyecto de ley, ratificando la Convención de Barcelona del 20 de Febrero de 1921 sobre la libertad de tránsito firmada, entre otros, por Uruguay, Chile y Bolivia.—(Havas).

LA COLECTA DE FONDOS PARA AUXILIAR A LOS DAMNIFICADOS DE CHILE

ALCANZA A 80.500 FRANCOS

PARIS 30. — La suscrición abierta en favor de las víctimas del terremoto de Chile, independientemente de la organizada por La Cruz Roja, ha obtenido excelente acogida, alcanzando ayer a 80,500 francos, provenientes principalmente de los Bancos, la industria y el comercio.

El Banco de Francia se suscribió con 25,000 francos. — (Havas).

LAS ELECCIONES EN TUNEZ

PARIS, 30. — "Le Matin" publica un despacho de Túnez anunciando que las elecciones se efectuaron sin incidentes, triunfando el partido de orden.—(Havas).

LA DESCALIFICACION DE SIKI

ACTITUD DE UN DIPUTADO SENEGALES

PARIS, 30.— El diputado senegalés Diagne confirma la noticia de que se propone pedir en la sesión de hoy Jueves de la Cámara de Diputados la supresión de los subsidios que le dá el Gobierno a la Federación de Box, a consecuencia de la medida adoptada por dicha institución contra el boxeador senegalés.

LA CONFERENCIA DE LOS PREMIERS EN LONDRES

PARIS, 30.— Semi-oficialmente se informa que la conferencia que celebrarán en Londres los cuatro premiers, ha sido fijada para el 9 de Diciembre o el 10, con el objeto de discutir en general las deudas inter-aliadas y las reparaciones.

El Premier Poincaré insistirá en que no se le conceda moratoria alguna a la Alemania, mientras a Francia no se le aseguren plenas garantías.

El Premier Poincaré presentará un proyecto completo para solucionar en conjunto el problema de las deudas y de las reparaciones. —(U. P.).

DESCUBRIMIENTO DE UN COMPLOT REVOLUCIONARIO

PARIS, 30. — "Le Jou publica una información de Be lín en la que anuncia que se de cubrió un documento que prueba que en Alemania se ha ciado un vasto movimiento rev cionario anti-republicano, dirig desde Berlín y Postdam por conocido pengermanista Pablo cke y el ciudadano austriaco tler, bajo el nombre de Gran tido Laborista alemán.

El programa comprende la nión de todos los alemanes en grande Alemania, según el cho de libre disposición de pueblos, la anulación de los tados de Versailles y de Germain, la restitución de las colonias alemanas, la abo del parlamentarismo y la contra el semitismo.

Esta organización habría nido ya 50,000 adhesiones, mente en la región de Berlín.

Agrega que ya se han cons do grupos locales en diversas tes, especialmente en Hanno Hamburgo, Koenisberg y Bav —(Havas.)

SE CONDENA A LOS BANDIDOS DE LA VILLETE

PARIS, 30. — La Corte C nal del Sena juzgó a 14 band llamados bandidos de La V autores de asesinatos y robo metidos en 1921. La Corte co nó a un bandido a muerte otros diez a la pena de tra forzados y absolvió a tres. — vas.)

INCENDIO DE UN HIDROAVION

BURDEOS, 30. — Un avión se incendió al amarizar de dos sus tripulantes se ahog ron.—(Havas).

EL DRAMA DE GRECIA

LA SITUACION EN LA TRACIA OCCIDENTAL

LONDRES, 30.—"The Times", en una información de Constantinopla, anuncia que la situación de la Tracia occidental se ha agravado a causa de que 5,000 insurrectos armados de ametralladoras se dirigen a Dedeagat, solicitando que se efectúe un plebiscito.—(Havas).

EL MINISTRO DE ITALIA EN ATENAS ES LLAMADO POR EL GOBIERNO

PARIS, 30. — "Le Petit Parisien" publica una información de Roma, anunciando que circula el rumor de que el Gobierno ha llamado al Ministro de Italia en Atenas.—(Havas).

EL MINISTRO BRITANICO SOLAMENTE HA SALIDO DE ATENAS

LONDRES, 30. — Refiriéndose a una información de Atenas, relativa a la salida del Ministro Diplomático británico y del jefe de la misión naval, las oficinas del Ministerio de Relaciones Exteriores declaran que únicamente ha salido el Ministro Plenipotenciario, Mr. Lindley.—(U. P.)

PROTESTA DEL PAPA POR LAS EJECUCIONES DE ATENAS

ROMA, 30. — Se ha confirmado que el Papa ha protestado directamente a Atenas de la ejecución de los culpables del desastre griego.—(U. P.).

FRANCIA SE ABSTUVO DE INTERVENIR EN ATENAS

PARIS, 30. — "Le Petit Parisien" dice que Francia no imitará a Inglaterra en su actitud hacia Grecia. Francia se abstuvo de intervenir en Atenas en favor de los condenados porque sabía de buena fuente que sus gestiones perjudicarían a los que quería salvar. Se contentó, cuando se inició el juicio de los ex-Ministros, con dar consejos de moderación al gobierno griego.—(Havas).

HOY SE INICIA EL PROCESO DEL PRINCIPE ANDRES

ATENAS 30.— El proceso del príncipe Andrés, hermano del ex-Rey Constantino y ex-comandante de una división en el Asia Menor, se iniciará mañana ante la Corte Marcial que se reunirá bajo la presidencia del general Vlachopoulos, quien, antes de la revolución, condenó a muerte a los acaparadores.

Se ha confirmado la detención de Valettas y Dousmanis.

Venizelos ha dirigido a un amigo de Atenas una carta en que le dice que el pueblo prepara la cosecha de la República. — (U. P.)

EL REY JORGE DE GRECIA PRISIONEO EN SU PALACIO

EL COMITE REVOLUCIONARIO LE PERMITIRA ABANDONAR EL PAIS

PARIS, 30.— "Le Matin" ha recibido de Belgrado la siguiente información:

De Atenas anuncian que el Rey de Grecia se encuentra prisionero en su palacio a consecuencia de los esfuerzos que hizo para impedir las ejecuciones.

Se sabe que el comité revolucionario permitirá al Rey Jorge salir de Grecia.—(U. P.).

MUSSOLINI CONSULTA A LOS DIPLOMATICOS SOBRE LA CUESTION DE GRECIA

ROMA, 30.—El señor Mussolini consultó a varios diplomáticos sobre los asuntos de Oriente y Grecia. Dos diputados transmitieron al señor Mussolini una interpelación respecto a la actitud de Italia en vista de los recientes acontecimientos de Grecia.—(Havas).

EL ALMIRANTE SMITH SE RETIRA DE ATENAS

ATENAS, 30.—El Ministro británico Mr. Lindley, dejó a cargo de la Legación al primer secretario.

Se confirma que el jefe de la misión naval británica, Almirante Smith partirá también, dejando en su lugar, al segundo jefe de la misión.—(Havas).

EL MINISTRO GRIEGO EN LONDRES AUN NO HA RECIBIDO INSTRUCCIONES

ATENAS, 30. — A pesar de la partida del Ministro británico no se ha enviado todavía ninguna instrucción al Ministro griego en Londres, el que se encuentra actualmente en Lausanne. — (Havas).

ARMAMENTOS ALEMANES SON ENVIADOS A TURQUIA

LONDRES, 30.—"The Times", ha recibido un despacho de su corresponsal en Oppeln, anunciando que grandes cantidades de armas alemanas, desarmadas y fabricadas en las usinas de Gleiwitz han sido enviadas de contrabando a Turquía por la vía de Polonia y Rumania.—(Havas).

LA ISLA KALIMNOS EN ESTADO DE SITIO

ATENAS, 30. — Un capitán griego que acaba de llegar, procedente de la isla Kalimnos, ha comunicado que después de la negativa de los habitantes de someterse a la orden italiana para el levantamiento de un censo, la isla se encuentra en estado de sitio y una compañía de soldados con ametralladoras desembarcó y patrulla la ciudad. Los habitantes encargaron al capitán de protestar de este atropello ante el mundo civilizado.—(Havas.)

NUEVAS DETENCIONES POLITICAS

ATENAS, 30. — Los generales Papoulos, Deusmanis y Vatettas han sido también arrestados como culpables del desastre de Asia Menor.—(Havas.)

LA MISION NAVAL INGLESA SALE DE ATENAS

LONDRES 30.—Noticias no confirmadas de Atenas, anuncian que la misión naval inglesa salió de Atenas.—(U. P.)

LAS CAPITULACIONES ALIADAS CONSIDERADAS INACEPTABLES EN ANGORA

ATENAS, 30.—Informaciones de Constantinopla anuncian que en Angora se estima que la nota aliada sobre las capitulaciones es considerada como inaceptable.—(U. P.)

LA MISION NAVAL BRITANICA EN GRECIA PIDE SUS PASAPORTES

ATENAS 30.— La misión naval británica ha pedido sus pasaportes— (U P)

LA PROTESTA DEL VATICANO

LONDRES 30.— Según lo informa el corresponsal de "The Central News Agency" en Roma, "Il Giornale D'Italia" anuncia que el Papa ha dado instrucciones a su nuncio en Viena para que proteste, ante el señor Venizelos, de la realización de nuevas ejecuciones en Grecia.

Además, enviará también una protesta directa al Gobierno de Atenas. — (U. P.)

CONFERENCIA DEL PARTIDO PROGRESISTA NORTEAMERICANO

Hoy se reunirán los congresales de esta nueva entidad política para acordar su actitud. — Forman un núcleo superior al número que da mayoría al Gobierno en el nuevo Congreso.

WASHINGTON, 30. — Los progresistas están empeñados en tratar de cordinar sus esfuerzos para lograr que sea ley el veredicto popular que les dió la victoria en las recientes elecciones.

La Conferencia Progresista se reunirá mañana y ella constituirá la mayor asamblea de miembros de los partidos dispuestos a trabajar juntos, pues por lo menos trece senadores en funciones o recientemente elegidos, y 26 representantes se han unido formalmente al movimiento, formando un núcleo superior al que da la mayoría al Gobierno en el nuevo Congreso.

La reunión se llevará a cabo a puertas cerradas, pero se cree que versará sobre la aprobación o rechazo de la ley ferroviaria, de la vigencia de la legislación referente a créditos rurales y de la revisión de las leyes de contribuciones. Tanto los conservadores como los dos partidos principales del Congreso siguen con ansiedad el desarrollo de esa nueva entidad.

RAYMOND CLAPER (U. P.)

LOS MUEBLES
para su oficina
LOS UTILES DE ESCRITORIO

Y cualquier artículo que necesite para el uso de su oficina, adquiéralo en nuestro Depto. "REMINGTON".

Economizará dinero y comprará lo mejor que en este ramo se fabrica.

Depto. "Remington", de
MORRISON & Co.
AHUMADA 65-77 :-: SANTIAGO

FOSFATOL

Este gran alimento fosfatado no debe faltar en ninguna casa, siendo el alimento preferido para los niños y personas convalecientes.

En venta en todos los Almacenes y Boticas.

DEL 30 AL 11
12 días de extraordinarias rebajas,
ofrece la
Sastrería LONDON
DELICIAS 2824

TERNOS de vestón, casimir	$ 139.00
TERNOS de casimir, varios colores	145.00
TERNOS de vestón, casimir fantasía	160.00
TERNOS de vestón, casimir azul y negro	165.00
TERNOS de vestón, forro de alpaca	185.00
AMBO Sport casimir especial	130.00
PANTALON fantasía, listado	40.00
PANTALON fantasía, pura lana	65.00
PANTALON fantasía, lana fina	80.00
PANTALON lana y seda	95.00

TODO SOBRE MEDIDA
LAS MERCADERIAS ESTAN CON LOS PRECIOS A VISTA

1.o-D

NICELY FURNISHED HOUSE
FOR ONE YEAR
ALL CONVENIENCES
Av. Margarita N.o 3.—Providencia
Apply Agustinas 1019

Por renovación de mercadería para la próxima temporada de Verano,
LA MALETERIA
"EL FARO"
liquida las Cajas, Maletas, Maletines, Sacos, Sombrereras, etc., etc., de su almacén.
ESTADO 74
A menos del precio de costo
30-N.

PIDA
SIDRA
ALEMPARTE
TIPOS SEC
DEMI SEC
ANALCOHOLICA
(COSECHA 1922)

Vuestro estómago grita "Socorro"; no se haga el sordo a su llamamiento

Cuidad los primeros síntomas de un estómago que decae; de lo contrario, de la misma manera que ha funcionado bien durante años, se vengará de vosotros. Esta sensación de pesadez; estos gases que a menudo causan jaqueca; estas digestiones laboriosas o de demasiada duración, la boca agria y esta lengua blanca, no son otra cosa sino signos de dispepsia o de gastritis, que hacen mártires cuando se trasforman en crónicas. Este agrio, esta hinchazón, este bostezar y estas ganas de dormir después de haber comido, no son otra cosa que el resultado de este exceso de acidez, que si se descuida, es la puerta de entrada de úlceras dolorosas y difíciles de curar. Además, estas úlceras pueden degenerar en enfermedades peligrosas, cuyo resultado final, no es difícil suponer.

Las irregularidades del estómago tienen que cuidarse desde el principio, tomando un poco de Magnesia Bisurada después de cada comida o después que se hayan observado los primeros síntomas. La Magnesia Bisurada es tan digna de atención para contrarrestar los males del estómago, que en general, desaparecen al cabo de unos minutos los dolores más torturantes, sensaciones de calor, agrores, etc. La Magnesia Bisurada es absolutamente inofensiva y no es laxante. Además es un remedio barato, de resultados garantidos y que se halla en todas las farmacias.

Cemento Portland Alemán
"GERMANIA"
ALAMBRE NEGRO N.os 12 y 14
ALAMBRE DE PUAS ALEMAN.
Ofrecen para entrega inmediata:
WIEGAND Y Cía.
BANDERA 547. — CASILLA 457
1.o-D

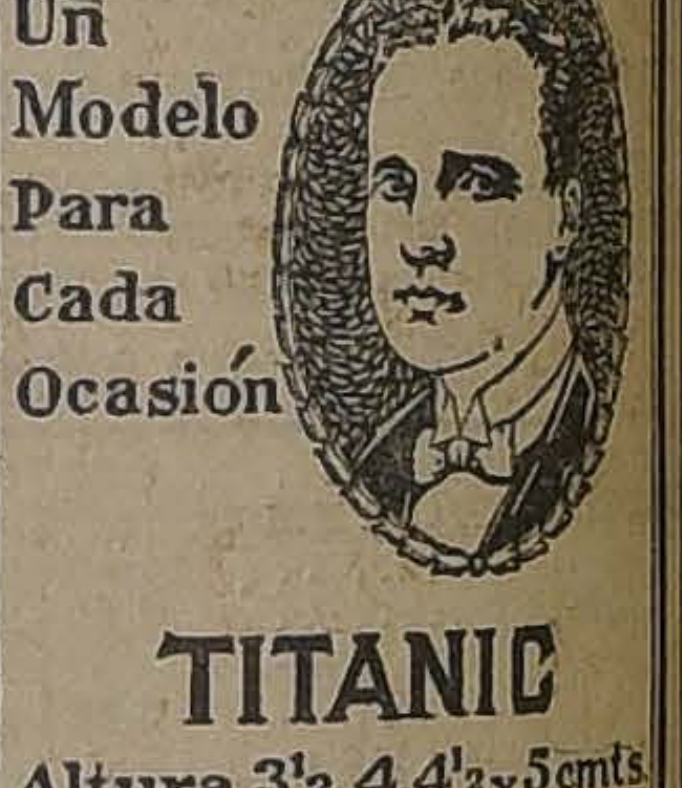

No hay otra marca de cuellos que reuna tantas condiciones exceleñtes como la marca
"CORONA"
Pida esta marca y no permita que le obliguen a usar otra.

CUELLOS CORONA
DOUBLE WEAR
Un Modelo Para Cada Ocasión
TITANIC
Altura.3½.4.4½y5cmts.

Exija la marca "CORONA" en cada cuello

La boca, semillero de gérmenes nocivos a la salud.

Millones de microbios se alojan cada día y se multiplican en la cavidad bucal, contra los cuales es menester protegerse si no queremos perder la salud.

¡Combatidlos con la crema dental germicida Kolynos!

Kolynos, además de preservar los dientes, del daño que pueden inferirle las bacterias, devuelve a éstos su natural color, y tanto la boca como la garganta se mantienen en un estado de higiene perfecta.

Búsquense los tubos amarillos en todos los grandes almacenes y boticas.

Véase como está la tapa; no puede extraviarse; siempre estará ahí para mantener la crema fresca.

KOLYNOS
CREMA DENTAL
Agente exclusivo
ENRIQUE DAVIS
San Antonio, Num. 439 SANTIAGO

RAFICAS DEL EXTERIOR

HAVAS. — LOS ORIGINALES DE TODOS LOS CABLEGRAMAS QUE SE INSERTAN EN ESTA SECCION, ESTAN A DISPOSICION DEL PUBLICO EN ESTA IMPRENTA

SEÑOR BELTRAN MATHIEU ANUNCIA OFICIALMENTE LA RATIFICACION DEL PROTOCOLO

Inician gestiones para ampliar el plazo fijado para el canje de las ratificaciones

WASHINGTON 30.— El señor Beltrán Mathieu ha anunciado oficialmente la aprobación del Protocolo por el Congreso chileno, como también de que ha recibido instrucciones para gestionar ante el Departamento de Estado y la Embajada peruana una ampliación del plazo estipulado para el canje de las ratificaciones.

Dichas negociaciones se iniciarán mañana, y, por ahora, no hay deseos de comentarlas.

El señor Pezet está muy satisfecho, y, en el lunch ofrecido en el edificio de la Unión Pan-Americana declaró que mucho debía agradecerse a la Administración del Presidente Harding y de Mr. Hughes, que tanto había hecho para terminar con la vieja controversia existente entre Chile y el Perú, agregando que la Conferencia centroamericana, que se iniciará en esta capital el próximo Lunes, será el heraldo de una nueva era.— (U. P.)

DEUDAS DE EUROPA A ESTADOS UNIDOS

Un discurso de Mr. Harvey en Manchester. —Hace una comparación entre las situaciones de Estados Unidos y de Gran Bretaña.

LONDRES 30.— El Embajador de los Estados Unidos Mr. Harvey, en un discurso, que pronunció ante una asamblea de la Sociedad Anglo-Americana de Manchester planteó la cuestión de las deudas europeas a América cuando, al discutir el resurgimiento del comercio inglés hizo notar la prosperidad de Gran Bretaña y de Estados Unidos dijo.

"Deseamos que todos los pueblos del mundo obtengan dinero que obtengan nuestro dinero si pueden, por el trabajo, pero no rebajándose o pidiendo como niños. Bajo un aspecto se parecen los Estados Unidos a la caridad, en que prefieren ayudar a aquellos que tratan de ayudarse a sí mismos".

Al referirse a la situación creada a América como país acreedor, dijo: "¿Es acaso un crimen ser acreedor? Vosotros, ingleses, ¡podéis saberlo". Recordó que Gran Bretaña siempre había sido la nación más acreedora del mundo y agregó: "Vosotros, ingleses, habéis ganado vuestra fortuna y habéis adquirido el derecho justo de emplearla como más os place. Solicitamos humildemente, pero con firmeza, el mismo privilegio".

Aseguró que Inglaterra y Estados Unidos están en la misma situación; ambos son solventes y lo que ambos pedirán será justo pues "ninguno de nosotros es canibal".

RALPH H. TURNER (U. P.)

ALEMANIA

ALZA DE FRANQUEO POSTAL

BERLIN, 30.—El franqueo de las cartas para el extranjero ha sido fijado en 80 marcos a partir del 1.o de Diciembre.—(Havas).

EL CARBON SERA REEMPLAZADO POR EL HIDROGENO

BERLIN, 30. — Un ingeniero de Munich encontró el medio de reemplazar el carbón con hidrógeno; en vista del buen resultado de las pruebas, se formó una sociedad internacional para explotar el invento.—(Havas).

21,000 OBREROS EN HUELGA

BERLIN, 30. — La dirección de las usinas de anilinas ha rehusado tomar a tres obreros despedidos. Con este motivo se declararon en huelga varias otras usinas de la industria química, con lo cual el total de huelguistas alcanza a 21,000.—(Havas.)

Un gran mercado en su casa

SUPONGAN nuestros apreciables lectores que reciben una invitación para que se sirvan honrar con su presencia una gran exposición donde se exhibe una gran variedad de productos necesarios en la vida cotidiana, y ofrecidos a precios módicos. ¿No acudirían al sitio movido tanto por la curiosidad como por el deseo de invertir ventajosamente su dinero?

¿Y qué son las páginas de este diario sino un vasto mercado donde los comerciantes exponen sus productos, invitando cordialmente a los lectores a prestar atento oído a sus ofertas?

El lector que desdeña fijarse en los avisos de un diario, desprecia innumerables oportunidades de obtener artículos que necesita a precios ventajosísimos.

Ahora, mientras usted escudriña las páginas de lectura de "La Nación" y "Los Tiempos", pase también su vista por los avisos comerciales. Es casi seguro que en alguno de éstos hallará anunciado algún producto que necesita, y el cual le será posible obtener a un precio menor que si sale a buscarlo de tienda en tienda.

"LA NACION"
Y
"LOS TIEMPOS"

ESPAÑA

EL PRIMER CONGRESO NACIONAL DE COMECIO ESPAÑOL DE ULTRAMAR

MADRID 30.— "La Gaceta" publica el decreto que aprueba el estatuto definitivo del primer Congreso nacional de Comercio español de ultramar.

En él queda establecido que las Cámaras de comercio españolas deben remitir todos los datos referentes a su estructura y funciones antes del 1.o de Febrero, prorrogándose hasta dicha fecha el plazo estipulado anteriormente.—(U. P.)

EL AYUNTAMIENTO CONTRIBUYE CON DIEZ MIL PESETAS PRO - DAMNIFICADOS DEL TERREMOTO

MADRID, 30. — El Ayuntamiento acordó contribuir con diez mil pesetas para las víctimas del terremoto de Atacama.—(U. P).

DESCONSIDERACION CON LA ASOCIACION DE LA PRENSA DE SEVILLA

SEVILLA, 30. — La Asociación de la Prensa se lamenta de la desconsideración del comité de la Exposición Ibero - Americana, excluyéndola al organizar el próximo Congreso mundial de la Prensa.—(U. P.)

SE ACUERDA GRAVAR LA IMPORTACION DE MAIZ

SEGOVIA, 30. — La Asamblea de Agricultores aprobó las conclusiones de imponer derechos arancelarios de cien pesetas a cada 100 kilógramos de maíz importado.—(U. P.)

PROTESTA POR LOS SUCESOS DE TUY

MADRID, 30. — "El Sol" protesta enérgicamente de los sucesos de Tuy y pide sanción. Desaparece, agrega, el caciquismo gallego. —(U. P.)

CONTINUA SIN SOLUCION LA HUELGA ESTUDIANTIL

MADRID, 30.—A pesar de todos los esfuerzos que se han hecho para solucionar la huelga estudiantil, ésta continúa sin solución. —(Havas).

EN TUY REINA TRANQUILIDAD después de la negativa de los locatarios para pagar sus arriendos

MADRID, 30.—Comunican de Tuy que ha vuelto la tranquilidad a la población, la que se había alterado a raíz de la negativa de los locatarios para pagar los arriendos, lo que dió origen a un choque con la policía, del que resultaron algunos muertos, heridos y contusos.—(Havas).

SE DENUNCIA LA PROPAGANDA SEPARATISTA QUE SE HACE EN LAS ESCUELAS DE CATALUÑA

MADRID, 30. — En la sesión de hoy del Senado, el ex-Ministro conservador, señor Burgos, denuncia la propaganda separatista que se hace en las escuelas de la Cataluña. El regionalista Juan Ventosa dice que Burgos exagera, pero cree que en un porvenir cercano el problema catalán se tornará en alarmante, debido a las gestiones del Gobierno.

El senador Burgos censura la actitud del Gobierno respecto a la destinación a Barcelona del legado dejado por el Legado español Pedro Viela, fallecido en Argentina, honrándose su memoria dando su nombre a una escuela, siendo que ese legado correspondía a la España Central.

El Ministro de Instrucción le contesta que cumplió con la ley. Agregó el señor Burgos que en las escuelas de Cataluña debe imperar el amor a España.—(U. P.)

ITALIA

ATENTADO CRIMINAL CONTRA UN JEFE DE LOS FASCISTAS

ROMA 30. — En "Citta di Castello", unos desconocidos intentaron asesinar al marqués Gino Patrizzi, jefe de los fascistas locales. Los malhechores lograron herirlo de alguna gravedad.

El señor Patrizzi fué encontrado agonizante en la carretera. — (U. P.)

MUSSOLINI RECIBE ALGUNAS DELEGACIONES

ROMA 30.— Mussolini concedió una audiencia a una delegación de Zara, la que le presentó un memorándum delineando las necesidades económicas de la ciudad.

Luego recibió a una delegación de Fascio Triestino, la que pide se cierren los astilleros a causa de la falta de pedidos. — (U. P.)

REUNION DEL GABINETE

ROMA 30.— En sesión del Gabinete Mussolini, después de presentar su informe sobre la conferencia de Lausanne dijo que había ordenado al representante italiano en Atenas para que observara la situación, sin reconocer al nuevo Gabinete.

El Gabinete discutió en seguida las reformas fiscales y la cuestión de la amnistía, aprobando además el proyecto que libera de impuestos los intereses que se están pagando por empréstitos contratados en el exterior.

El señor Finzi, entrevistado, dijo que la situación del país había mejorado y que, probablemente, la amnistía será decretada la próxima semana, siendo ésta una medida necesaria para la completa pacificación.

Agregó que el impuesto a las casas de juego disminuirá el número de las mismas, permitiendo su riguroso control. — (U. P.)

EL EX-PRESIDENTE DEL BRASIL, Sr. PESSOA, HA LLEGADO A GENOVA

ROMA, 30. — El ex-Presidente del Brasil, señor Epitacio da Silva Pessoa, y familia, llegaron a Génova a bordo del "Giulo Cesare".

Fué recibido por el Ministro del Brasil, señor de Souza Dantas, y por el agregado naval del Brasil, además de numerosas personalidades italianas y americanas.—(Havas.)

IRLANDA

LOS DELITOS COMETIDOS POR LOS REPUBLICANOS FUSILADOS AYER

DUBLIN 30.— Se anuncia que los tres condenados que fueron fusilados hoy estaban acusado, el primero de cargar revólver y los otros dos de llevar bombas.

Esto hace un total de ocho ejecuciones en dos semanas. — (U. P.)

EAMONN DE VALERA TRATARIA DE HUIR A AMERICA

LONDRES 30.— "The Evening News" ha recibido informaciones de Belfast anunciando que Eamonn de Valera se esconde en las montañas de Carlingford y trata de huir a América. Mientras tanto se informa que grandes fuerzas insurgentes proyectan un ataque por el norte y otro por el sur para facilitar la huída de De Valera.— (U. P.)

LA INAUGURACION DEL CONGRESO BOLIVIANO

Algunos párrafos del Mensaje presidencial

LA PAZ, 30. — Hoy se inauguró el Congreso, asistiendo a la ceremonia el Cuerpo Diplomático y las corporaciones oficiales.

El Presidente de la República, señor Saavedra, dió lectura a su mensaje, que fué contestado por el Presidente del Congreso.

En la parte de su mensaje, referencia a Chile, el señor Saavedra manifestó que se había aceptado, por ambas parte, la designación de dos juristas para que estudien el conflicto del río Mauri, esperándose que se llegará a un arreglo directo. En caso contrario, el litigio será sometido a la Corte de Arbitraje de La Haya.

"Chile, agregó, ha aceptado el estudio teórico de los peritos; pero se ha negado a ordenar que se suspendan los trabajos de la Compañía Azucarera.

"El Perú, por su parte, ha formulado ciertas reservas sobre sus derechos a las aguas del río Mauri."

……

"El Ministro señor Gutiérrez, observador de la Conferencia de Washington, dirigió a la Secretaría de Estado una comunicación personal, fijando ciertos puntos de vista con respecto de las resoluciones de la Conferencia.

"Valiosas opiniones, de destacadas personalidades de los Estados Unidos, se han declarado en favor de la reintegración marítima de Bolivia. Nuestra causa es tan justa que ya se ha abierto un camino triunfal en la conciencia de los pueblos.

"Bolivia no ha concurrido a la Asamblea de Ginebra en atención a diversas circunstancias, pero se ha dado instrucciones a los delegados para que comuniquen a la Secretaría de la Liga de las Naciones que Bolivia se reserva el derecho de renovar su demanda cuando lo estime conveniente, a fin de que la Liga invite a Chile a revisar el Tratado de 1904".—.HAVAS.)

LA CONFERENCIA DE PAZ DE LAUSANNE

INCIDENTE ENTRE VENIZELOS Y LORD CURZON

LAUSANNE, 30. — "Le Petit Journal" ha recibido informaciones de Lausanne que anuncian que el delegado griego señor Venizelos y Lord Curzon celebraron una entrevista en que se cambiaron términos bastantes violentos.

El señor Venizelos habría protestado contra la ingerencia de Inglaterra en los asuntos de Grecia.

Según "Le Matin", Lord Curzon reprochó a Venizelos de no haber intervenido enérgicamente para impedir la ejecución de los exministros.

"Le Petit Journal" precisa que Venizelos le contestó que él no aprobaba personalmente la ejecución, pero que tampoco aprobaba la intervención británica en Grecia, pues no es uno de sus dominios. Agregó que el Gabinete británico hubiera debido intervenir cuando el ex-rey Constantino se embarcó para Grecia, donde inició aventuras desastrosas para el país. —(Havas).

EL PREMIER CHECOESLOVACO REGRESA A PRAGA

PARIS, 30. — Los diarios publican una información de Lausanne, diciendo que el Primer Ministro checoeslovaco, señor Benes, partió con destino a Praga, después de conferenciar con los señores Barrere y Garroni y con los delegados de la Pequeña Entente. Se dice que llegaron a un completo acuerdo con estos últimos sobre todos los puntos de política general. —(Havas).

EL VIERNES SE EXAMINARA LA CUESTION DE LOS ESTRECHOS

LAUSANNE, 30.—La contestación que los aliados entregaron a los rusos precisa que la primera reunión encargada de examinar la cuestión de los Estrechos se efectuará el Viernes próximo.

El delegado ruso, señor Rakowski, se limitó a transmitir en la noche al señor Tchitcherine, el texto de la contestación aliada.

Entrevistado por los periodistas el señor Rakowski declaró que la delegación rusa no adoptará ninguna medida concerniente a su estada en Lausanne, antes de recibir instrucciones de su Gobierno. — (Havas).

LA COMISION ECONOMICA EMPIEZA SUS TRABAJOS

LAUSANE, 30. (Oficial). — Todas las subcomisiones de la Comisión Económica y Financiera han empezado sus trabajos.

La delegación rusa comunicó verbalmente, en la noche a la Secretaría General de la Conferencia, su contestación a la nota de los aliados.

Se cree que la cuestión de los Estrechos será discutida solamente el Lunes.

La segunda Comisión se ocupará mañana del problema de las capitulaciones.—(Havas.)

LA POLITICA NORTEAMERICANA REFERENTE A LOS ESTRECHOS

WASHINGTON 30. — En las esferas oficiales se cree que los Estados Unidos pueden en breve hacer seguir la declaración de Mr. Child, referente a la política de puerta abierta, por otra relativa a una política de libertad de los estrechos turcos.

Reina la impresión de que Mr. Child ha sido ya instruído acerca de lo que habrá de decir cuando se trate dicha materia. —(U. P.)

MUSSOLINI A LONDRES

ROMA, 30.—El premier Mussolini se dirigirá a Londres el 3 de Diciembre.—(U. P.)

GANADORES
El mejor Cigarrillo Habano.
60 cts. PAQUETE

BELGICA

LA CAMARA RECHAZA LA CREACION DE LA UNIVERSIDAD FLAMENCA

BRUSELAS 30.— La Cámara rechazó la proposición de crear una Universidad flamenca en Amberes. — (Havas).

M. THEUNIS Y M. JASPAR ASISTIRAN A LA CONFERENCIA DE LOS PREMIERS ALIADOS

BRUSELAS, 30. — Los señores Theunis y Jaspar asistirán a la conferencia de los primeros Ministros aliados que se celebrará en Londres los días 9 y 10 de Diciembre.—(Havas.)

MARRUECOS

LA SITUACION DE LOS PRISIONEROS DE ABD-EL-KRIN

MELILLA, 30. — Algunos prisioneros que han logrado evadirse, dicen que Abd-el-Krin los trata pésimamente, obligando al general Navarro y al coronel Araujo a trabajar en transportes y construcciones.

Los prisioneros han sido obligados a reconstruir varios pueblos. Agregan que la mayoría de los víveres que les son enviados no llegan a su poder.—(U. P.)

CHINA

NUEVO MINISTERIO

PEKIN, 30.—Se ha publicado una orden presidencial, aceptando la renuncia del Ministro señor Huang-Chun-Cuhi y nombrando a Yang-Tahh-Sieh Presidente del Consejo y Minitsro de Hacienda; y al señor Gat-Wan como Ministro de Relaciones Exteriores.— (Havas).

EGIPTO

NESSIM ORGANIZARA GABINETE

EL CAIRO, 30.—El señor Tewfik Nessim ha sido encargado de la tarea de formar el nuevo Gabinete.—(Havas.)

AUSTRIA

ACUERDO ENTRE CROATAS Y FASCISTAS ITALIANOS

VIENA 30.— Se anuncia de Belgrado, aunque sin confirmación, que el partido croata y el partido fascista italianos convinieron una acción común. — (U. P.)

JAPON

EL FUTURO EMBAJADOR EN WASHINGTON

TOKIO 30.— Se anuncia de fuente autorizada que el vice Ministro de Relaciones Exteriores y ex-Cónsul General del Japón en San Francisco, Masano Hanihara será nombrado el mes próximo Embajador en Washington, en reemplazo de Shide Hara. —(U. P.)

HOLANDA

LA BOLSA NO ADMITE A LOS EXTRANJEROS

AMSTERDAM, 30. — La Asociación denominada Stock Brockers decidió no admitir en la Bolsa a comerciantes extranjeros. —(Havas.)

LOS REBELDES IRLANDESES aconsejan el aislamiento de Dublín

DUBLIN, 30. — Los documentos capturados por las tropas del Estado Libre ordenan a los rebeldes redoblar la intensidad de sus esfuerzos para destruir puentes, líneas ferroviarias, canales, caminos, vías telegráficas, etc., con el propósito de mantener aislado a Dublín durante seis días.

Los proyectos de rapto de los funcionarios de la Dail Eireann aparentemente se reducen al hecho de conseguir detenerlos para impedir que entren en funciones el 6 de Diciembre, día en que se inaugurará oficialmente el Estado Libre de Irlanda.—(U. P.)

SE DESCUBRE UN COMPLOT REVOLUCIONARIO

LONDRES, 30. — "The Daily Chronicle" publica una información de Dublín, anunciando que se descubrió un complot de los rebeldes para apoderarse de 80 diputados partidarios del Gobierno provisional.—(Havas).

DEFUNCION

Ha fallecido la señora

María Luisa Matta v. de Scarte

Sus restos serán conducidos al Cementerio General, mañana Sábado 2. El cortejo partirá del Pensionado de la Casa de Orates, a las 9.30 A. M.

LA FAMILIA.

POSIBLE COOPERACION FRANCO - ALEMANA

Hugo Stinnes no cree que exista el peligro de guerra entre ambos países. — Su programa de acercamiento por medio de los hombres de negocios.

BERLIN, 30. — Hugo Stinnes cree que no hay peligro de guerra entre Francia y Alemania, a menos que los políticos franceses continúen su política actual y que, después de sus ultimátums, lleven a cabo la ocupación de la cuenca del Ruhr y de los territorios del Rhin. Aún entonces se trataría, quizá, únicamente de un caso de lucha eventual.

Stinnes, que tiene un amplio programa de estrecha cooperación franco - alemana, y con la firme esperanza de lograr su realización mediante una íntima asociación de los mayores negociantes de Francia y Alemania, ha dado claramente a entender a sus colegas franceses, que si bien Alemania no puede, actualmente, detener semejante ocupación, esta acción provocaría seguramente un despertar del espíritu bélico y, con el transcuro del tiempo, un posible conflicto.

Stinnes cree que Francia tiene en su mano no solamente el obtener que sus regiones devastadas sean restauradas por Alemania, sino también la institución de una era de paz y cooperación entre las dos naciones.

Sostiene que Alemania no tiene ideas bélicas, que no está en posición de amenazar a Francia, que no desea estar en guerra con país alguno y que jamás romperá las hostilidades, a menos que la desesperación y la depresión moral la obliguen a ello. Lejos de creer que las actuales dificultades franco - alemanas puedan conducir a ese resultado, Stinnes trabaja fervientemente en el fomento de una verdadera unión entre los dos países vecinos, por intermedio de sus grandets hombres de negocios. Por medio del acuerdo a que llegó con Lubersac, cree que ha arrojado la semilla de una cooperación fructífera y beneficiosa a ambas partes. Manifiesta que Francia tiene en su mano hacer lo que le plazca en los territorios dl Rhin, pero es uno de los hombres de mayor amplitud de vista de Alemania el que dice ahora: "No queremos guerra; queremos la paz y el progreso del mundo".

CARL D. GROAT (U. P.)

CIGARRILLO HABANO
MURIAS
ES EL MEJOR

NUEVO COMETA DESCUBIERTO EN CIUDAD DEL CABO

CAMBRIDGE, 30.— El Observatorio de Harvard anuncia que el Observatorio de Capetown ha descubierto un nuevo cometa de séptima magnitud, visible con telescopio. Las fotografías revelan que el nuevo cometa es muy brillante y se mueve rápidamente—(U. P.)

ESTADOS UNIDOS

M. CLEMENCEAU PARTIO PARA SPRINGFIELD

CHICAGO 30.— M. Clemenceau partió en la tarde para Springfield. Pasó la noche en su vagón particular después de haber asistido en la tarde a una representación de la ópera. — (Havas).

EL LUNES DARA UNA CONFERENCIA M. CLEMENCEAU EN SAINT LOUIS

SPRINGFIELD 30.— Llegó a ésta, M. Clemenceau y depositó una corona en la tumba de Lincoln. Partió a Litchfield en donde pasará la noche en su vagón particular. Emprenderá viaje de nuevo mañana a las 6.30 para Saint Louis a donde llegará a las 7.30.

En Saint Louis dará una conferencia en la noche. — (Havas).

GENE TUNNEY DEJA KNOCK-OUT A WEINERT

NUEVA YORK, 30.—Gene Tunney, ex-campeón de peso pesado liviano puso knock-out a Charlie Weinert, en el tercer round, anoche. Se espera que Tunney se mida próximamente con Harry Greb. —(U. P.)

EL DIA DE ACCION DE GRACIAS

WASHINGTON, 30. — El Presidente Harding ha observado tranquilamente el Día de Acción de Gracias, en sus departamentos privados de la Casa Blanca. Mrs. Harding que está convaleciente se paseó lentamente durante algunas horas.—(U. P.)

ESTADO UNIDOS Y LAS REDUCCIONES NAVALES

WASHINGTON 30. — Las autoridades del Departamento de Estado declaran que los Estados Unidos siguen una política semejante a la del Almirantazgo británico, en cuanto se refiere a los Tratados de Washington sobre reducción de los programas navales.

Los tratados no estarán en plena vigencia, sino cuando Francia e Italia los hayan ratificados o rechazados.

Una posible revisión de dichos Tratados por Estados Unidos, Gran Bretaña y Japón, que ya los han sancionado, está en estudio, manifestándose que si Francia e Italia declinan ratificar los pactos, no serán incluídas en dicha revisión. — (U. P.)

ECUADOR

GUAYAQUIL, 30. — **La incautación de giros.**—La Comisión Ejecutiva Económica, encargada de poner en vigencia la ley de incautación total de los giros, ha comenzado sus labores, fijando el tipo de incautación en 3.80 por dólar.—(Havas).

Llegada de un Cónsul peruano. —En tránsito para Lima llegó el señor Víctor Pezet, Cónsul peruano en Nueva Orleans, acompañado a un cuerpo de ingenieros norteamericanos que contrataran las obras portuarias del Callao y otros puertos.—(Havas).

QUITO 30. — **Licencia al Canciller.** — El Ministro de Relaciones señor Ponce se ausentó, haciendo uso de licencia, quedando encargado de esta cartera el Ministro de Instrucción, señor Pablo Vasconez.—(Havas).

DETENCION DEL VICE-PRESIDENTE DEL SENADO

QUITO, 30. — Comunican de Riobamba, que se ha reducido a prisión al Vice-Presidente del Senado, señor Alberto Donoso Cobo, inculpado de haber tenido relación con los distintos acontecimientos políticos.—(Havas).

ARGENTINA

EL CIRCULO CHILENO-ARGENTINO ES ALLANADO POR LA POLICIA DE BUENOS AIRES

BUENOS AIRES, 30. — El jefe de policía ordenó, en la madrugada de ayer, que algunos agentes visitaran el Círculo Chileno Argentino instalado en la calle Callao 248. El subcomisario Aracana se presentó de improviso en la sala de juego del club, lo que provocó una gran alarma. En vista de que se infringían las disposiciones de la ley 4,097, fué lacrada la puerta del club y levantada el acta correspondiente.

El jefe de policía envió esta acta al Ministerio para que retire al Círculo Chileno Argentino la personería jurídica.

LA RATIFICACION DEL PROTOCOLO POR EL CONGRESO CHILENO

COMENTARIOS DE "LA PRENSA" DE BUENOS AIRES

BUENOS AIRES 30.—"La Prensa" dice, comentando la ratificación chilena al Protocolo:

"Es una noticia singularmente agradable para el sentimiento americano que necesariamente ha de ver en la sanción de los Congresos de Chile y del Perú un principio de solución del viejo pleito del Pacífico, y también el triunfo de la doctrina que América ha sustentado".—(Especial).

EL FESTIVAL EN EL HIPODROMO ALCANZA UN BRILLANTE EXITO

BUENOS AIRES, 30. — Los diarios destacan el brillante éxito del festival de anoche en el Hipódromo, a beneficio de los damnificados del terremoto de Chile. Dicen que han dejado indelebles recuerdos, en cuantos participaron en él.—(Especial.)

EN FAVOR DE LOS DAMNIFICADOS DE CHILE

BUENOS AIRES, 30. — A iniciativa del Intendente municipal, señor Carlos Noel y de su esposa señora Josefina Acosta de Noel, mañana se realizará en todos los biógrafos pertenecientes a la Sociedad de Empresarios Cinematográficos funciones especiales, cuyo producto se destinará a los damnificados.—(Especial).

EL PRESUPUESTO DE ARTILLERIA DEL EJERCITO FRANCES

PARIS, 30. — La Cámara rechazó la moción del diputado Herriot para reducir el presupuesto de artillería, por 366 votos contra 191 votos.

BOLIVIA

LA PAZ, 30. — Ha sido firmado el decreto que ordena el levantamiento del estado de sitio en todo el país, con excepción del mineral de Coro-Coro, donde subsiste el conflicto entre patrones y obreros.—(Havas.)

MITIN POPULAR EN LA PAZ

LA PAZ, 30. — El mitin popular que se había anunciado para hoy se llevó a cabo sin incidentes dignos de mencionarse.—(Havas).

LA PAZ, 30. — **El estado de sitio.** — Mañana será levantado el estado de sitio. Los momentos son de grave ansiedad. Por reparos de última hora, opuestos por el Ministro de Gobierno, se ha postergado hasta mañana el levantamiento del estado de sitio y la proclamación de la amnistía.

La postergación obedece a los propósitos de arreglar previamente la situación del conflicto obrero de Coro-Coro.—(Havas).

La conservación del orden.—El Presidente de la República, señor Saavedra, convocó esta mañana a los jefes del Ejército para asegurar la conservación del orden y más tarde conferenció con el senador señor Carlos Salamanca.—(Havas).

Entrevista con el señor Salamanca. — Entrevistado el senador Carlos Salamanca, después de su conferencia con el Presidente de la República, declaró que el señor Saavedra piensa formar un Gabinete con los señores Florián Zambrana, Rafael Ugarte y Luis Calvo. El señor Salamanca estima que hay necesidad de que los antes nombrados acepten, formándose así un Gabinete de concentración. —(Havas).

Gestiones ministeriales. — Siguen los trabajos de conciliación sobre la base de un Gabinete de minoristas republicanos. — (Havas).

Mitin popular. — Se anuncia para hoy, un mitin popular, para protestar contra el Congreso. Se teme que se produzcan desórdenes. —(Havas).

SPLENDID = HOY =

6.30 y 10.30. Estreno de un conmovedor drama pasional "Glücksman-Paramount", por LUISA HUFF, JACK MULHALL y THEODORE ROBERTS.

A las 5 (Plateas 1.50) y 9.30. — "LOCA DE REMATE", "Paramount-Glücksmann" por Dorothy Gish

JUVENTUD IRRESISTIBLE

TESIS: EL AVE BUSCA DE HACER SU NIDO EN LA VERDURA DE LOS TRONCOS JOVENES; NUNCA ENTRE LAS SECAS RAMAS DE ARBOLES AÑOSOS.

MAÑANA: La epopeya de amor y nobleza.
EL ULTIMO DE SU RAZA
por el genial,
MITCHEL LEWIS

DOMINGO: Estreno de la ideal y poética producción "Glücksman-Paramount" "A FUERZA DE QUERERLO", por la linda ENID BENNETT y JACK HOLT

EL **Martes** sabrá usted qué es **Lo Que toda Mujer** SABE

Drama pasional cuyo argumento es un notable estudio de las flaquezas de corazón; creación de **Lois Wilson y Conrad Nagel**

Super-producción PARAMOUNT. Exclusividad MAX GLÜCKSMANN.

TEMA: "Todo hombre que se eleva gusta de pensar que se lo debe exclusivamente así mismo y a sus propios esfuerzos y talento... Y eso lo sabe toda mujer inteligente...

"LA RISA ES LA SAL DE LOS BESOS" y la manifiesta INFERIORIDAD DEL HOMBRE CUANDO ES AMADO POR UNA MUJER QUE NO ES LESA.

IMPERIO **Madre mía, como tú, también pequé**

HOY 6.30 y 9.30

Super producción GOLDWYN.—Argumento emocionante, humano y rudo, del eminente dramaturgo Reginald Baker.—El gran éxito del pasado Miércoles de Moda.— Creación de Bárbara Castleton.

MAÑANA
Wilfred Lytell, el rival de TO
MIX, en su bella creación,
El Rastro de la Le

TEATRO - MUSICA - CINES

Programas de hoy:

TEATROS

SANTIAGO.—Compañía Serrador-Mari. Tarde: "La ráfaga". Noche: "Magda".

UNION CENTRAL.—Noche: Debut de Arlette Marbelle y Cine.

COMEDIA.—Lo Hesse y von Seewitz y Cine.

CINES

SPLENDID.—Tarde y noche: "Juventud irresistible".

IMPERIO.—Tarde y noche: "Madre mía, como tú, también pequé".

ALHAMBRA Y VICTORIA.—Tarde y noche: tercera función de "Los tres Mosqueteros".

IMPERIAL.—Tarde y noche: "El imperio de los diamantes".

CALISEO NACIONAL.—"La ley del norte".

REPUBLICA. — Tarde y noche: "Caprichos del destino".

SETIEMBRE Y BRASIL.—Tarde y noche: "El terremoto del norte".

ESMERALDA—Tarde: "Sumurum". Noche: Programa variado.

ALAMEDA—Tarde y noche: "Juanita tenorio".

AVENIDA.—Tarde y noche: "El convidado N.o 14.

MINERVA—Tarde y noche: Final de "Ruth de las montañas".

IRIS.—Tarde y noche: "Amor bravío".

ATENAS.—Tarde y noche: "Con Stanley en Africa".

COLIN.—Tarde y noche: "No dispare".

HIPPODROME.—Tarde y noche: Final de "Ruth de las montañas".

ELECTRA.—Tarde y noche: "El monte de las brujas".

DIECIOCHO.—Tarde y noche: "Su más bella noche".

DELICIAS.—Tarde y noche: "Alma en pena".

MUNDIAL.—Tarde y noche: "Retribución".

INDEPENDENCIA.—Tarde y noche: "A merced de la vendetta".

SELECTA.—Tarde y noche: "El valle prohibido".

OLYMPIA.—Tarde y noche: "La novela de un solterón".

POLITEAMA. — Tarde y noche: "La clave del enigma".

AMERICAN CINEMA.—Tarde y noche: "En los confines del Polo".

NOVEDADES. — Tarde y noche: "El imperio de los diamantes".

EXCELSIOR. — Tarde y noche: Cuarta función de "Ruth de las montañas".

UNION CENTRAL.—Noche: "La ganzúa del Diablo".

TEATRO SANTIAGO

Merced, entre Plaza y San Antonio. —Empresa Ernesto Bouquet.—Gran Compañía Española de Comedia Moderna Serrador-Mari

Hoy Viernes, 1.o de Diciembre, hoy, a las 6.15.—Grandioso éxito.

"LA RAFAGA"

Noche, a las 9.15.—Suceso colosal

MAGDA

Mañana beneficio de Esteban Serrador (hijo)

LA ENEMIGA

En la próxima semana Bataclán.

TEATRO COMEDIA

Empresa Ernesto Bouquet.—Tournée artística de los eminentes bailarines Lo Hesse-von Seewitz

Hoy Viernes 1.o de Diciembre, hoy. —Vermouth, a las 6.15.—Noche, a las 9.15

GRAN PROGRAMA COMICO FOX

Suceso estupendo de los grandes bailarines

LO HESSE-JOACHIN von SEEWITZ

Domingo, última matinée a precios rebajados.

UNION CENTRAL

Esta noche debuta Arlette Marbelle

Esta noche reabre este teatro sus puertas con el delicado espectáculo de arte de la danzarina clásica, Arlette Marbelle, artista por la cual reina interés en conocerla.

Mlle. Marbelle, une a su juventud un talento interpretativo de la danza que seduce, por el colorido que sabe darle. Los severos estudios que ha hecho la han capacitado para afrontar con éxito el estudio del arte ruso, hoy en boga en Europa y Estados Unidos.

Los trajes y decorados de la joven danzarina, llamarán profundamente la atención por la belleza y por estar hechos de acuerdo con los sistemas preconizados por el gran Baksts, el más grande artista decorador del mundo.

En la velada de esta noche Mlle. Marbelle, interpretará danzas de Lack, Schubert, Nill, Grieg, Glauzunew, Karganoff, Paderewsky y Catalani.

La orquesta que acompañará las danzas es numerosa y disciplinada, y será uno de los elementos más eficientes para el brillo de estas veladas de arte puro.

Complementará el espectáculo, la grandiosa película "Jewel" Universal: "La ganzúa del Diablo", creación de Erch von Stroheim y de la deliciosa actriz Mae Busch.

SANTIAGO

Hoy en la vermouth, a las 6 1|4, se pondrá en escena la notable comedia dramática en 3 actos, original del célebre autor Hery Berstein, titulada: "La ráfaga".

En la noche, a las 9 1|2, cuarta representación de la comedia dramática en 4 actos, original del gran literato alemán Hermann Sudermann, titulada: "Magda".

Mañana en la noche, gran función en honor y beneficio del galán joven, Estéban Serrador (hijo), con la notable comedia del gran autor italiano Darío Nicodemi, titulado: "La enemiga".

Próximamente estreno de la comedia dramática en 3 actos, del gran literato francés Hery Mataille, titulada: "La marcha nupcial".

COMEDIA

Anoche estrenaron los aplaudidos artistas coreográficos Lo Hesse y von Seewitz varias danzas que llamaron la atención del público que aplaudió sinceramente la labor de los artistas.

Hoy, siguiendo su costumbre, estrenarán otros bailes, que no dudamos gustarán al culto público que asiste al espectáculo.

El cine estrenará un programa cómico, en el que figuran las Chicas Atléticas, Mutt y Geff y otras interesantes como las anteriores.

NOTAS TEATRALES

LA CHILENITA EN EL BRASIL —El Lunes próximo, como se ha anunciado se llevará a cabo la función a beneficio de los damnificados del norte, que con un entusiasmo digno de todo encomio, ha organizado la aplaudida canzonetista y tonadillero "La Chilenita", aficionada a quien el público le ha otorgado muy justicieros aplausos en las distintas ocasiones que se ha presentado ante el público del teatro Brasil. La simpática aficionada personalmente se encarga de distribuir entre las familias las localidades para dicha velada y espera de la generosidad nunca desmentida del público que ayudará a la realización de tan hermosos fines.

EL "BA-TA-CLAN" AL SANTIAGO.—Toca a su fin la temporada de la Compañía Serrador-Marí, temporada brillantísima tanto bajo el punto de vista artístico como pecuniario. Termina su temporada el Miércoles 6 y se presentará el Jueves 7 la Compañía de Revistas estilo Bataclan de París, con el estreno de la revista "Voila París", obra de gran visualidad y hermosa y alegre música. Los decorados para esta obra han sido pintados por los escenógrafos Alexander y Fuentes, Ferraretti, Oubiñá, Pereira y otros tan reputados como los anteriores.

UNA NUEVA OBRA DE NICANOR DE LA SOTTA: "DE LA TIERRA DEL DOLOR".—La sociedad Aurelio Valenzuela B. y Cía., ha tenido siempre la idea de trabajar en buena forma por el desarrollo del teatro chileno. A principios de año publicamos la idea de esta Empresa de dedicar un día a la semana en cada uno de sus teatros a la representación de obras chilenas. Esta idea será llevada a la práctica en la semana entrante.

La obra escogida es el nuevo drama en 3 actos: "De la tierra del dolor", original de Nicanor de la Sotta y representado por la Compañía que dirige el entusiasta actor y autor. Este drama está basado en episodios de la catástrofe del norte.

"De la tierra del dolor" se representará el Martes en el Setiembre, el Miércoles en el Esmeralda y el Jueves en el Brasil.

"LA RECHAZADA".—Esta obra de Luis de Nervo que con tanto éxito ha representado la Compañía de la Sotta, será puesta en escena en los escenarios del Esmeralda. Brasil y Setiembre después del estreno de la comedia "De la tierra del dolor".

CIRCOS

UN NUEVO CONJUNTO AL PABELLON DELICIAS

GRUPO DE ARTISTAS A SU LLEGADA A LA ESTACION DEL NORTE.

Por la combinación transandina de anoche llegó a Santiago, procedente de Buenos Aires, la Compañía de Circo y Variedades contratada últimamente para que haga una temporada en el aristocrático local del Pabellón Delicias, Alameda, entre Morandé y Teatinos.

Según nuestras referencias, se trata de un grupo de artistas de primer orden, que han tenido lucida actuación en los mejores escenarios de Buenos Aires, y que son una verdadera novedad para nosotros, pues todos ellos nos son completamente desconocidos.

Entre sus números más sobresalientes viene un quinteto de canto y guitarra, criollos que, hoy día, según las mismas referencias, es lo mejor que hay en la vecina República.

Por falta de espacio no damos a conocer el elenco completo, lo que haremos mañana Sábado, día en que debutará la Compañía.

MUSICA

ECOS DE LA PRESENTACION DE ALUMNOS DEL PROFESOR CARLOS DEBUYSERE

Como habíamos anunciado, el Sábado 25 de Noviembre, tuvo lugar en el Club de Señoras, la presentación de alumnos de este distinguido maestro.

El programa fué de lo más selecto. La señorita Emma Cerda, joven pianista, mostró mucha agilidad y seguridad. Las señoritas Erna Schlotfeldt y Raquel Gutiérrez, pusieron en evidencia sus aventajadas dotes musicales. L'île joyeuse (Isla Alegre) de Debussy, fué ejecutada por la señorita Alicia Didier. Su técnica era el resultado de una interpretación consciente y acertada. La señorita Elsa Guzmán, produjo entusiasmo entre la concurrencia con "Juegos de agua", del genial Ravel; "Castilla", de Albeniz, y "Fuegos Fatuos", pintura fantástica y delicadísima de Listz.

El Scherzo-Valse, de Moskowski, pieza que hace lucir el ritmo, la gran Polonesa de Chopin, óp 22; composición grandiosa, elegante, aristocrática; y los "Fuegos artificiales" de Debussy, pieza altamente fogosa, llena de chispas de genio, del célebre modernista, fueron presentadas por la señorita Susana Sweron, que impresionó al público por su amplitud de temperamento artístico.

CONCIERTO DE PIANO

El Lunes próximo, a las 6.15 P. M., tendrá lugar en el Teatro Unión Central un concierto de piano de la señorita Elba Suárez, discípula distinguida del maestro señor Fernando Waymann.

El programa de esta audición es el siguiente:

Primera parte

L. Van Beethoven, Sonata Op. 27 N.o 2.
Adagio Sostenuto.
Allegretto.
Presto Agitato.

Segunda parte

F. Chopin, Mazurka Op. 30 N.o 4.
Berceuse Op. 57.
Nocturno Op. 48 N.o 1.

Tercera parte

Mendelssohn-Listz, En alas del canto.
Kreisler-Stefaniai, Penas de amor, Vals.
F. Listz, Polonesa N.o 2.

NOTICIAS CINEMATOGRAFICAS

"LA GANZUA DEL DIABLO" EN EL UNION CENTRAL

Pocas películas de las llegadas últimamente al mercado, han despertado un admiración más efectiva que "La ganzúa del diablo", obra maestra de Erich von Stroheim.

En Estados Unidos, a raíz del estreno de esta film maravillosa, se formó un revuelco en la crítica cinematográfica, opinando los más severos censores, que Stroheim con esta producción se había colocado a la cabeza de los metteur en scene de yanquilandia.

Y estos juicios no tienen nada de exagerados, pues la película responde a los nuevos gustos y modalidades del público y sobre todo es un vigoroso llamado a las mujeres sobre los mil peligros a que están expuestas.

Las más hermosas toilettes, los más lujosos sitios de placer de la Ville Lumiere y Nueva York, se pueden admirar en "La ganzúa del diablo", obra maravillosa de psicología femenina.

En esta obra, además del remarcable talento directriz de Von Stroheim, debemos anotar el triunfo personal de la deliciosa actriz Mae Busch, quien en su rol de vampiresa está admirable.

"La ganzúa del diablo", se estrena esta noche en el Teatro Unión Central, en combinación con el espectáculo de arte de la danzarina clásica Arlette Marbelle.

La película será acompañada con música especial, por la misma gran orquesta que actuará con Mlle. Marbelle.

IMPERIO

EL FOTODRAMA DE REGINALD BAKER, "MADRE MIA, COMO TU, TAMBIEN PEQUE". — El cartel de hoy de la Sala Imperio anuncia para ambas funciones la reprise de la producción extraordinaria que marcó el éxito del último Miércoles de moda, el fotodrama del eminente dramaturgo autor de "La vuelta al nido", Reginald Baker, titulada "Madre mía, como tú, también pequé". Habíamos anticipado referencias abundantes acerca de los grandes méritos de esta nueva superproducción de la Goldwyn y le habíamos augurado un triunfo seguro; pero, ahora, después de su estreno, podemos agregar lo que personalmente hemos podido deducir de los comentarios espontáneos del espectador. El nuevo drama de Ba a pesar de que en sus caracte cas de presentación y de am se aparta por completo del que este autor ha venido sig desde sus escenas primeras siona del espíritu del públi lo abandona hasta el final, se solamente del realismo y gor que tan hábilmente ma consumado dramaturgo, "Madre como tú, también pequé", ruda, de una fiereza que sob crispa los nervios, con cuad como antes hemos dicho, cas aguas-fuertes que, antes grimas, arrancan miradas aterradas al espectador; pero mismo tiempo reune en una nía admirable, bellezas de placidez de otros caracteres nificados y dulzuras de amo son indispensable lenitivo o bles medios tonos en la cuadro. Esta emoción llevada, el arte fotográfico trata la blanca estepa y la rización excelente de los pe es lo que hace que la obra emocione dolorosamente, guste, que agrade y que triu seguro que la reprise de hoy rá por esto con tan buena rrencia como el estreno.

SPLENDID

HOY ESTRENA "JUVENT IRRESISTIBLE", POR TEOD ROBERTS Y LUISA HUFF. — las 6.30 P. M., y a las 10.30 P. ofrecerá el estreno de una producción perteneciente a la ramount, titulada: "Juventud sistible", emocionante dra amor, cuyo argumento basa crueles escenas de la vida la historia de una muchacha habiendo conocido más homb su viejo tutor, es convencida te de que debe casarse con niña que jamás ha conocido alegrías de la juventud ni el lo hace convencida de que es más que un accidente de que le permitirá continuar en la casa donde ha nacido, desilución es inmensa al se casada con un hombre de instintos, cruel, y más todavía jo; que le da una vida espan

Conoce casualmente a un cho joven y simpático, que al viejo por negocios, y perfectamente el gran err existencia, pero tarde ya par

¡MANOS ARRIB

fué la breve orden que Kid, cerca de las esto se armó la pelotera

No deje de ver a

HOOT GIB

El campeón cow-boy, más linda y gensac creaciones,

"A TODO GALOPE"

que se estrenará hoy TEATRO BRASIL.

Mañana:
Setiembre y Esmerald

HAROLD - LLOYD

El ingenio del humorismo: Nadie en el mundo ha logrado sus triunfos - Nadie deja de reir mirándolo

Debut: Martes 5 - IMPERIO

Marinero de Agua Dulce

Teatro Alameda - Hoy

MARY MILES MINTER

En la comedia de enredos amorosos:

JUANITA TENORIO

MAÑANA: Tarde y Noche, y Domingo en matinée:

JORGE WALSH

En la serial instructiva y de aventuras:

CON STANLEY EN AFRICA

REPUBLICA

HOY ESPECIAL Y NOCHE

CAPRICHOS DEL DESTINO

Por el famoso LEW-CODY.

Mañana: EL TRIUNFO DE VENUS.

DESNUDOS DE ARTE

DOMINGO: Matinée: WILLIAM FARNUM, en

GASTIGO Y VENGANZA

Especial y noche: EL PENSADOR

SETIEMBRE Y BRASIL: HOY

VERMOUTH Y NOCHE. — PLATEA: $ 2.—

La película completa, en 4 actos, y una hora de duración, de

EL TERREMOTO DEL NORTE

Cinta tomada por el operador cinemtográfico que fué con la comitiva presidencial en el "Latorre". Todo lo que S. E. vió y que tanto contristó su ánimo, aparece en esta película con toda su espantosa realidad.

ESPECTACULO APOCALIPTICO INOLVIDABLE. — LAS ENORMES PROPORCIONES DE LA CATASTROFE. — VIDA Y MUERTE entre RUINAS. — ¡HASTA LOS MUERTOS FUERON SACADOS DE SUS TUMBAS!

Vea usted esta película. Conozca la desgracia de nuestros hermanos. Comparta sus penas.

El espectáculo será completado en el Setiembre con "Ruth de las Montañas", por RUTH ROLAND.

En el Brasil, además, se dará "A galope tendido", por HOOT GIBSON.

DOMINGO: SETIEMBRE **Lina Cavalieri** en el sentido drama social, "EL IDOLO ROTO".

La triste novela de la hija de un estafador. Espectáculo de lujo.

HACE APENAS UN AÑO QUE ESTAMOS EN SUD-AMERICA

Y YA NUESTRAS PELICULAS SE PASAN EN TODOS LOS TEATROS

HOY

Vea Ud. la serie de cinco películas distintas que programamos desde hoy hasta el Martes próximo en el

UNION CENTRAL

El programa de esta noche lleva

LA GANZUA DEL DIABLO

La obra que colocó a von Stroheim a la cabeza de los metteurs cinematográficos del mundo.
Espectáculo en combinación con la danzarina clásica ARLETTE MARBELLE.

Precio de las Localidades:

PALCOS .... $ 20.--
PLATEA.............................. 4.--
BALCON.............................. 2.--
ANFITEATRO.................... 1.--

UNIVERSAL FILM MFG. CO.

ALHAMBRA Y VICTORIA. — HOY: 6.30 Y 9.30

LOS 3 MOSQUETEROS

Estreno de la emocionante TERCERA FUNCION.—Se intensifica y cautiva la heroica intriga: "LOS HERRETES DE DIAMANTES".

TEATRO IMPERIAL: HOY

El protagonista de

El Conde de Montecristo

Mr. León Mathot, en el estreno de lujo,

EL IMPERIO DE LOS DIAMANTES

con LUCY FOX y ROBERT ELLIOT.

PASTO

Vendo 1er. corte, picado en colizas, de primera calidad.

Alfredo Gabarroche
TELÉF. 47, ÑUÑOA - CHACRA "LO VALDIVIESO"

2-D

rio, se propone a sí mismo quitarse la vida.

La continuación de esta obra, de exquisita poesía y gran belleza, logrará interesar y gustar al más exigente de los espectadores. Dos artistas de gran renombre y efectivo talento, interpretan los principales papeles, la encantadora actriz sentimental Luisa Huff, y el más genial de los actores genéricos americanos Teodoro Roberts.

En la selecta, a las 5 P. M., y en la primera de la noche, a las 9.30 P. M., se exhibirá la graciosísima comedia Paramount, titulada: "Loco de remate", obra la que es su mejor creación la encantadora gran actriz de comedia ameri cana Dorothy Gish.

SETIEMBRE Y BRASIL

"EL TERREMOTO DEL NORTE" —Ambos teatros estrenarán hoy en vermouth y nocturna la película tomada por el operador especial que acompañó a la comitiva presidencial que fué a socorrer las ciudades devastadas.

Se trata de una cinta en 4 partes con cerca de una hora de duración y que reproduce en todos sus terribles detalles la magnitud de la catástrofe.

Como decía S. E. en un telegrama, hay que ver cómo han quedado esos pueblos para darse cuenta de la desgracia que nos aflije. Ciudades ayer florecientes son hoy un montón de escombros, entre los cuales los sobrevivientes llevan una existencia miserable y azarosa. Hasta los muertos fueron sacados de sus tumbas por el terrible temblor.

La fotografía y los relatos escritos no han podido hasta hoy sino dar pálida idea de la magnitud de la catástrofe. Se necesita la película, copia fiel y animada de la realidad, para que el público se dé cuenta de la horrible verdad.

La película será un poderoso auxiliar del movimiento en pro de los damnificados. Hay gente que cree que con lo que se ha erogado es ya suficiente y sobra para reparar los daños y desgracias. Una vez vista la película no habrá quién no agregue lo que pueda a la obra de reconstrucción del Norte.

El espectáculo será completado en el Setiembre con "Ruth de las montañas", por Ruth Roland.

En el Brasil se estrenará, además, "A galope tendido", la última creación Universal de Hoot Gibson.

ESMERALDA

"SUMURUM".— En vermouth se estrenará "Sumurum", la obra maestra de Pola Negri, nuevamente de actualidad con motivo del matrimonio de la famosa actriz polaca con Chaplin.

En la nocturna se efectúa una extraordinaria velada a beneficio del Centro de Ex-Alumnos del Liceo Barros Borgoño.

Hay un lucido programa de cine, variedades y baile en el foyer.

ALAMEDA

"JUANITA TENORIO", POR MARY MILES MINTER.— El estreno de hoy es de un interés especial para el público ya que la pieza sustenta la teoría más original que puede hacerse del amor. Dice: "En vez de que el hombre conquiste a la mujer, debe ser la mujer quien conquiste al marido". Su título "Es Juanita Tenorio". Mary Miles Minter, la Reina de la Sonrisa— como se la llama en los Estados Unidos es la que hace su más genial interpretación, viéndosele un trabajo correcto, elegante y fino, muy digno del valor artístico y humorístico de la obra.

AVENIDA

"EL CONVIDADO N.o 14".— En las funciones de hoy, esta sala presenta el notable estreno dramático: "El Convidado N.o 14". Esta obra se clasifica como uno de los más fuertes acontecimientos del teatro mudo parisiense.

Es una pieza de impresiones sensacionales, donde se logra un [illegible] que atrae fuertemente a comprender las grandes miserias que encierran a veces los gestos pasionales.

Además, se reprisa la primera jornada de la grandiosa serial: "Los 3 Mosqueteros".

EXCELSIOR

Hoy noche únicamente estreno de la última función de la hermosa serie "Ruth de las montañas", por la simpática y audaz actriz Ruth Roland.

ANDRE HOX

hace una interpretación admirable de la enigmática obra de

RODIN

en Le Film D'Art GAUMONT

EL PENSADOR

Véala el DOMINGO en el

TEATRO

AVENIDA

ALHAMBRA Y VICTORIA

"LOS TRES MOSQUETEROS". — Para no repetir los mismos conceptos estampados en crónicas anteriores y abundar en las mismas referencias que ya hemos anticipado al público, nos concretamos solamente a anunciar que las dos secciones de hoy en estos cines ofrecerán el estreno de la tercera función de "Los tres Mosqueteros", con sus capítulos denominados "La costurera de la reina" (continuación) y "Los herretes de diamantes". El espectador que viene siguiendo la obra conoce ya sus méritos y está al corriente de todos los detalles que pudiera necesitar para su mejor comprensión. Acerca de estos capítulos puede remitirse a nuestras anteriores crónicas, respecto de la Sala Imperio.

En cambio, por su importancia, anunciamos el estreno que estos cines ofrecerán en sus funciones de moda de mañana: el de la nueva superproducción de la Goldwyn, titulada "Madre mía, como tú, también pequé", obra cuyo argumento pertenece al eminente autor de "La vuelta al nido", Reginald Baker y de la que hablamos también en un párrafo anterior.

IMPERIAL

"EL IMPERIO DE LOS DIAMANTES".— La nueva empresa de este teatro, la Chilean Cinema Corporation, ofrece en las secciones de hoy el estreno del drama titulado "El Imperio de los Diamantes", obra social de gran lujo, cuya acción pasea al espectador por las ciudades de Nueva York, París, Londres, Monte Carlo, Niza y por los parajes más hermosos de la Costa Azul. La emocionante intriga de este nuevo drama tiene cierto carácter policial y detectivesco que cautiva desde su primer cuadro y que presenta la ocasión de difíciles caracterizaciones artísticas que realizan con éxito Lucy Fox, Robert Elliot y Mr. León Mathot, el recordado intérprete de "El Conde de Montecristo".

La jornada tercera de "Los tres Mosqueteros" será estrenada en las funciones de mañana Sábado.

COLISEO NACIONAL

"LA LEY DEL NORTE".—En vermouth y nocturna, estrenará este teatro la emocionante cinta cowboy, titulada "La ley del Norte", obra en que el primer rol está a cargo del varonil y simpático actor pugilista Carlos Ray, uno de los más favorecidos por la simpatía de nuestro público y famoso por su destreza y valentía.

REPUBLICA

"CAPRICHOS DEL DESTINO". — En la especial y en la nocturna de hoy, el República estrenará la hermosa cinta Vitagraph, titulada "Caprichos del Destino", obra de forma y fondo absolutamente morales, que trata de la vida y peligro de las mujeres jóvenes en las grandes urbes, estudiando, de acuerdo con la autoridad policial, la causa y móviles de misteriosas desapariciones de jóvenes inexpertas, que frecuentemente se dejan marcar por el brillo de los grandes cabarets de lujo. Edith Johnson y Lew Gody son sus intérpretes principales.

HIPPODROME

Max Glucksmann presenta el estreno de la última función de la serial: "Ruth de las montañas". La historia de una muchacha audaz y simpática, que, como ayudante de un célebre detective de fronteras, se ve envuelta en un drama de emoción y aventura poco común.

Creación de Ruth Roland, artista que protagonizando esta obra comete los actos más increíbles de audacia y valentía.

ATENAS

"CON STANLEY EN AFRICA".— Hoy especial y noche, a precios populares estrena este teatro la serie Universal de argumento histórico en 18 episodios y 6 funciones, "Con Stanley en Africa", cuyo protagonista principal es el conocido y popular atleta Jorge Walsh.

Los capítulos que se darán a conocer en las funciones de hoy se titulan: "La selva pavorosa", "En las garras de los negreros" y "Caminos peligrosos"

ELECTRA

Tarde y noche el precioso estreno Paramount "El monte de las brujas", interpretado por el genial Roberto Warwick y secundado por Wanda Hawley y Ana Litte.

DIECIOCHO

"SU MAS BELLA NOCHE".— Hoy en especial y noche estrena la encantadora cinta Universal titulada: "Su más bella noche", interpretada por la hechicera francesita María Prevost, ex-reina de las chicas atléticas.

Mañana estrena la hermosa comedia Paramount: "La conquista del hombre".

OLIMPIA

"LA NOVELA DE UN SOLTERON".— Deliciosa comedia que se pasará hoy en las dos secciones de esta sala, en la que reaparece la recordada actriz de la Comedia Francesa Luisa Derval, quien con gran ingenio interpreta la protagonista de esta película, haciendo reír y sentir.

MINERVA

"RUTH DE LAS MONTAÑAS".— Este teatro presenta hoy en su especial y noche, el final de esta gran serial, episodios 13, 14 y 15, película de novelescas aventuras y que en estos capítulos se culmina con la identificación de la personalidad del famoso aviador, el hombre misterioso.

Mañana, gran estreno de aventuras: "El Capitán del Escuadrón Gris", por el actor favorito del público, Antonio Moreno.

COLON

"¡NO DISPARE!" — Hoy, a las 9.30, estrenará este cine la producción Univerasl, titulada: "¡No dispare!", creación del gran actor Herbert Rawlinson.

CONDELL

Como lo hemos anunciado hoy se efectuará en este teatro, ubicado en la Avenida del mismo nombre, entre Santa Isabel y Santa Victoria, la gran función teatral y cinematográfica organizada por el "Capitán Scott B. C."

Su programa que ha sido confeccionado con todo esmero, cuenta con el concurso del precoz humorista Petit Pierrot, el gran parodista Lucho Barra, en compañía del Cuadro Vital-Aza, la gran canzonetista y coupletista Aldita Aguilera. Pondrá además en escena el entremés de Cariola y Frontaura: "Al pie de la vaca". Se pasará la gran película de aventuras: "El Cow-Boy detective" o "El contrabandista". La banda del Regimiento Cazadores amenizará el espectáculo.

YO FUMO
CIGARRILLOS
Reina Victoria
ARROZ
TRIGO
60 cts

SELECTA

"EL VALLE PROHIBIDO".— En las funciones de hoy, especial y noche, estrena este teatro la cinta dramática de sensacionales aventuras en que actúa la bella May Mac Avoy, y en la que el amor se sobrepone a todos los odios.

POLITEAMA

"LA CLAVE DEL ENIGMA", bellísima producción de la primera manufactura cinematográfica del mundo, se estrena hoy en las dos funciones. Obra de especial interés para el público, ya que ella sirve para presentar a la que es una de las más hermosas actrices yanqui, la "profesional beauty" Marión Davies.

El argumento de "La clave del enigma" es un poema pasional, desarrollado alrededor de la vida de los artistas del cine.

NOVEDADES

Para las secciones de hoy, especial y noche, estrena esta espaciosa sala de la calle Cueto, la primera película que la Casa Pathé N. Y., filmó en Francia con elementos americanos, titulada: "El imperio de los diamantes", en la cual toma parte el protagonista de "El Conde de Montecristo", León Matot.

IRIS

"AMOR BRAVIO".— Hoy estrena este teatro en las funciones de tarde y noche, la hermosa, lujosa y sentimental producción, titulada: "Amor bravío", interpretación de la hermosa y elegante actriz, la encantadora Bessie Love.

Además, en la noche, va también la función final de "Sonando el cuero" o "La carrera de un boxeador", por Reginald Denny.

INDEPENDENCIA

"CUPIDO A LAS RIENDAS O A MERCED DE LA VENDETTA". — Anita Stewart, interpreta la preciosa comedia de aventuras hípicas y argumento de gran sensación que estrena este teatro en sus funciones de hoy, especial y noche.

TEATRO

AVENIDA

TARDE - HOY - NOCHE

El convidado
número 14

Película de seria contextura dramática, presentada por GAUMONT.

Reprise de la primera jornada de

LOS 3 MOSQUETEROS

Titulada

La Posada
de Meung

AMERICAN CINEMA

Hoy da este teatro en ambas funciones programa doble: En especial solamente se exhibirá la sensacional film titulada: "En los confines del polo", interpretada por Frank Mayo; y en la noche el programa doble, con la 1.a función de la serie en dos noches, titulada: "Sonando el cuero", interpretada por el inteligente actor Reginald Denny, y además "Los confines del polo" por Frank Mayo.

DELICIAS

"ALMA EN PENA". — Hoy, en sus funciones de especial y noche, estrena este concurrido cine esta extraordinaria producción Golwyn, superior a la "Mujer X".

Obra dramática profundamente sentimental que enternecerá hasta las lágrimas y que emocionará con el problema del más allá.

Esta preciosa cinta está protagonizada por ocho grandes estrellas cinematográficas.

MUNDIAL

"EL QUE LA HACE LA PAGA" O "RETRIBUCION".— Un drama de argumento muy sentimental y similar a "La Dama de las Camelias", es el que estrena en sus funciones de hoy, especial y noche este teatro, y en cuya interpretación actúa la gran trágica Gladys Brockwell.

PROXIMOS ESTRENOS

"EL ULTIMO DE SU RAZA", EPOPEYA DE AMOR Y NOBLEZA DE LA SELZNICK POR EL GENIAL MITCHELL LEWIS, QUE ESTRENARA MAÑANA EL SPLENDID.— En sus funciones de mañana Sábado ofrecerá el Splendid, el estreno de una grandiosa producción extraordinaria de la Casa Selznick, bellísima producción de arte, que ofrece al espectador la visión de los más artísticos e imponentes paisajes de los Estados Unidos, los bosques inmensos formados por árboles milenarios, sus grandes lagos rodeados de altísimas montañas, sus desfiladeros cortados a pique por cuyo fondo corren delgados hilos de agua, sus bellísimas cascadas, todo ello en fin ha sido aprovechado como escenario de belleza grandiosa para esta obra, que narra la historia de hombres grandes, generosos, valientes, que han templado su alma al lado de la majestad de imponente naturaleza, que los ha convertido en verdadero super-hombres. Se titula: "El último de su raza", y el rol de protagonista está magistralmente desempeñado por el gran actor americano Mitchell Lewis.

MAÑANA SE ESTRENA: "EL RASTRO DE LA LEY".— Las dos funciones de mañana de la Sala Imperio ofrecerán el estreno de esta hermosa cinta americana que presenta escenas de la vida al aire libre, con abundancia de paisajes hermosos y de escenas costumbristas. Su principal intérprete es Wilfred Lytell, el famoso rival de Tom Mix, actor valiente y diestro que además de sus excepcionales facultades artísticas posee las de ser un excelente campeón de boxeo. Lo acompaña la hermosa estrella Norma Shearer intrépida amazona y altiva pugilista.

LA
BEBIDA
IDEAL

Sidra A'emparte

PRUEBELA

AVISAMOS

a nuestra clientela y comercio en general que ha dejado de ser nuestro cobrador el señor

J. LUIS ESPEJO

por consiguiente no reconoceremos operación alguna que a nuestro nombre efectúe dicho señor con posterioridad a esta fecha.

Santiago, 28 de Noviembre de 1922.

A. DE MEX Y Cía.

1-D.

PROFESIONALES

Magnífico departamento, con balcones a la calle y gran hall, se arrienda.

Precio equitativo

DELICIAS 1164

entre San Diego y Gálvez.

SAN ISIDRO 261

$ 69, $ 110 y $ 130

Lindos y sólidos amueblados completos y con mesa de centro realiza la **Gran Fábrica Inglesa de Muebles de Mimbre**, premiada en las Exposiciones de Buenos Aires y Santiago.

SAN ISIDRO 261

4-D

INSERCION

Deseo hacer públicos mis agradecimientos al Dr. Angel Dimitstein G., por haberme curado radicalmente de Colecistitis Aortitis.

Ruego se sirva aceptar mis más sinceros agradecimientos por su gran interés con mi pronta mejoría.

ZOILA ARANCIBIA C.,
Ecuador 3421.

COLONIA PENAL AGRICOLA

LOS REOS DE LA PENITENCIARIA PIDEN AL MINISTRO DE JUSTICIA LA CREACION DE ESTE SERVICIO

Algunos reos de la Penitenciaría de Santiago han elevado una solicitud al Ministro de Justicia en que piden la creación de una Colonia Penal Agrícola, que podría ubicarse en una de las islas que posee el Estado.

Como una demostración de las ventajas del establecimiento de la referida colonia, los firmantes de la solicitud, hacen ver los resultados de las que existen en Argentina, Brasil, Francia e Inglaterra, donde, aportan un bien al Erario Nacional.

Los reos recuerdan la colonia que existió en la isla de Más Afuera, del Grupo Juan Fernández, y cuyo fracaso no debe hacer creer a los hombres de Gobierno que todas las que se funden en adelante estén llamadas al fracaso.

La solicitud prosigue refiriéndose a las tendencias modernas que informan el criterio penal, es decir: "de poner al alcance del penado los medios para que, sin transiciones bruscas, lo vayan acercando por sí solo a la ansiada libertad".

En seguida recuerdan los penados que la sociedad no se preocupa de educarlos ni enseñarles los medios honrados de ganar la vida, sin que jamás hayan conocido las leyes morales que guían al bien, ni el peso de las leyes penales que castigan los actos dañosos al interés social.

La solicitud indica, entonces como una manera de remediar esta falta, la creación de la colonia penal indicada, donde los penados podrían vivir junto a sus mujeres e hijos, y en la cual se pondrían como condiciones esenciales de ingreso:

1.o Que todos los penados que sean destinados a la Colonia Penal Agrícola, deben ser casados.

2.o Que el personal de guardias o custodias y empleados, sean igualmente casados.

LA PROTECCION A LA INDUSTRIA DEL CARBON

LA SOCIEDAD DE FOMENTO FABRIL CONTESTA LA NOTA DEL MINISTRO DE INDUSTRIA, SOBRE EL PROYECTO DE GRAVAMEN A LOS COMBUSTIBLES EXTRANJEROS

En una de nuestras ediciones pasadas dimos cuenta de una nota que el Ministro de Industria dirigió a la Sociedad de Fomento Fabril, consultando a esta institución acerca del proyecto del Gobierno sobre gravamen a la importación de los combustibles extranjeros como medio de protección a la industria nacional del carbón.

Dicha Sociedad, contestando la nota de nuestra referencia, dice al Ministro de Industria lo siguiente:

"Santiago, 30 de Noviembre de 1922. — Señor Ministro:

El Consejo Directivo de la Sociedad de Fomento Fabril se ha impuesto del oficio de US. N.o 876, de 31 de Octubre próximo pasado, en que US. tiene la deferente atención de consultar a esta Sociedad acerca de la opinión que le merecen varios puntos que indica, relacionados con el proyecto de impuesto a los combustibles como un medio de vigorizar la industria carbonífera.

Como la materia de que se trata es de suyo compleja y de gran repercusión en las actividades productoras del país, el Consejo Directivo, con el propósito de formarse más acabado concepto sobre ella, ha querido conocer previamente el sentir de las propias empresas carboníferas, así como de la Asociación de Productores de Salitre y de los principales manufactureros en orden al gravamen con que vendría a afectar a estos últimos el proyectado impuesto a los combustibles.

En efecto, después de oír esas opiniones este Consejo Directivo, no puede desconocer que la industria carbonífera, como la salitrera y fabril, que contribuyen al incremento de la riqueza nacional, es muy digna de la preocupación de los Poderes Públicos, para que pueda así lograr aumentar su producción, ya que el ideal sería llegar a satisfacer las necesidades del mercado sin recurrir a los combustibles extranjeros.

Pero, al lado de los intereses de la industria carbonífera, debe contemplarse también la repercusión que una protección en forma de impuestos tendría sobre las diversas industrias que emplean combustibles.

La industria salitrera que usa de preferencia el petróleo, habiendo hecho fuertes desembolsos para adaptar sus instalaciones al empleo de este combustible, y que, por otra parte, está ya afecta a un gravamen de exportación, no se halla en situación de soportar un nuevo impuesto que vendría forzosamente a aumentar los precios de costo del salitre, y, por lo tanto, a dificultar las probabilidades de competir con los abonos artificiales que hoy se ofrecen en el mercado mundial a más bajo precio que nuestro nitrato.

La industria fabril, por cuyos intereses esta Sociedad está encargada de velar, y que en la mayoría de sus trabajos emplea el carbón, se sentiría también hondamente perjudicada con un impuesto como el que se proyecta, por cuanto esa contribución traería como consecuencia la elevación de los precios del combustible, y dado el peligro de competencia de parte de la industria extranjera, que hoy amenaza a la nacional, no sería posible gravar más los costos de producción industrial.

Las empresas industriales, por lo general, obtienen modestas utilidades, ya que no pueden elevar los precios de sus productos sin exponerse a un desplazamiento por los similares importados. Por consiguiente, no sería justo ni equitativo sacrificar tan legítimos intereses por beneficiar a una sola rama de la producción.

De modo que, si el Supremo Gobierno estima conveniente establecer un impuesto al combustible extranjero, sería necesario, a juicio de esta Sociedad, dejar exceptuada a la industria salitrera del pago de ese impuesto, y por lo que respecta a la industria manufacturera, aprobar, a la vez, un aumento en los derechos de internación de todos aquellos productos extranjeros que puedan hacer competencia a los nacionales.

Esta medida, de la revisión del Arancel Aduanero, se impone, por lo demás, en el momento presente, porque los derechos que hoy gravan la internación son demasiado bajos con relación a los precios del mercado.

Por lo demás, cabe expresar a US. que esta Sociedad no puede pronunciarse en forma explícita acerca de la conveniencia o inconveniencia del impuesto y sobre el monto de él, por cuanto carece de los datos necesarios, y, por este fin, considera indispensable, como lo ha solicitado la Sociedad Nacional de Minería, la designación de una comisión que estudie en el terreno mismo las condiciones económicas de las minas de carbón, costo de producción, etc., para precisar previamente todos los factores que puedan justificar o no el impuesto que se proyecta.

Dios guarde a US. — (Firmados). — **Guillermo Subercaseaux**, vice-presidente. — **Manuel Núñez**, Secretario".

ACTA DE LA ULTIMA SESION

La última sesión efectuada el 24, se abrió a las 6 y media de la tarde, presidida por don Guillermo Subercaseaux, vice-presidente, con asistencia de los consejeros señores: Marcial Astaburuaga, Belisario Díaz Ossa, Pedro Luis González, Lorenzo Montt, Ramón Montero Rodríguez, Oliverio Styles, Daniel E. Vial, Manuel Núñez, secretario, y el pro-secretario.

Excusaron su inasistencia los señores Eliodoro Yáñez y Camilo Carrasco Bascuñán.

Aprobada el acta de la sesión precedente, se continuó el cambio de ideas iniciado en sesiones anteriores acerca del problema del carbón, respecto del cual el señor Ministro de Industria ha solicitado la opinión de la Sociedad.

El señor Subercaseaux, hizo presente que después de haber oído la opinión tanto de industriales como de representantes de compañías carboníferas y salitreras, a lo que se siguió un detenido estudio que el consejo ha hecho sobre la materia, se llega a conclusiones que pueden servir de base para dar respuesta a la consulta del señor Ministro de Industria. Tales conclusiones podrían precisarse así:

La Sociedad estima que la industria del carbón es muy importante, y su protección muy digna de la preocupación de los Poderes Públicos, en el sentido de procurar el aumento de la producción, ya que el ideal sería adquirir aquí todo el combustible que se consume en el país.

Pero el problema que se presenta es muy complejo. Los efectos del impuesto a los combustibles repercutirán sobre diversas industrias, cuyo interés conviene tener en cuenta.

La industria salitrera se halla en situación de no poder soportar un nuevo gravamen, que vendría a aumentar los precios de costo del salitre.

La industria fabril que generalmente emplea carbón en sus trabajos, se sentiría perjudicada también con un impuesto que hiciera elevar los precios del combustible. Dado el peligro de competencia de parte de la industria extranjera que hoy amenaza a la nacional, no sería posible gravar más los costos de la producción industrial.

Por consiguiente, si el Supremo Gobierno cree conveniente establecer un impuesto al combustible extranjero, sería necesario, a juicio de esta Sociedad, aprobar a la vez un aumento del impuesto de internación a los productos extranjeros que pudieran hacer competencia a los nacionales. Esta medida de la revisión del Arancel Aduanero se impone, por lo demás, en el momento presente, porque los derechos que hoy gravan la internación son demasiado bajos con relación a los precios del mercado.

En cuanto a la industria salitrera, convendría se la dejara exceptuada del impuesto.

Para los efectos de poder dar un informe sobre la conveniencia o inconveniencia del impuesto, y sobre el monto de este impuesto, la Sociedad carece de los datos necesarios y considera indispensable que el Supremo Gobierno designe una Comisión que estudie en el terreno las condiciones económicas de las minas de carbón, costos de producción, etc., como lo ha solicitado la Sociedad Nacional de Minería.

El señor Montero, don Ramón, manifiesta que el impuesto proyectado se basa únicamente en declaraciones de los propietarios de las minas de carbón, y esto sólo no basta; por consiguiente, está de acuerdo en la necesidad de hacer primero un estudio técnico de todos los factores que puedan justificar el impuesto.

Agrega que convendría insinuar también en el informe de la Sociedad, que en caso de acordarse un impuesto a los combustibles, sería necesario contemplar algunas seguridades en favor del carbón nacional, para que una vez que las minas hayan logrado aumentar su producción, puedan colocarla en el país, porque hay que tomar en consideración que las empresas industriales que tengan sus instalaciones para usar petróleo no se allanarían a cambiarlas ni aún en el caso de que los precios del carbón y del petróleo lleguen a ser iguales.

Una vez generalizado el uso del petróleo, sería muy difícil contrarrestar la competencia, y para ello, tendría que ofrecerse el carbón a un precio mucho menor.

Después de otras consideraciones a este respecto, se acordó dirigirse a las principales industrias que emplean el carbón, pidiéndoles que se sirvan manifestar en qué forma vendría a afectarles el gravamen a los combustibles en caso de imponerse, e informar la consulta del señor Ministro de Industria, en conformidad a las ideas insinuadas por los señores Subercaseaux y Montero, completadas con los datos que proporcionen los industriales.

Socios aceptados.—Fueron aceptados como socios, a propuesta de la secretaría, los señores Juan Pablo Barrueto, de Itata; Luis Mora y J. Guillermo Gertner, de Santiago.

Sigue la Baratura

Medias hilo, 7.—
Medias seda, 9.90.
Calcetín ½ hilo, 3.—
Calcetín hilo, 6.—
Calcetín seda, 5.90 y 3.90.

Los demás artículos a precios irrisorios.

La Reina de las Medias
AHUMADA 360.

LA ESTADA EN VALPARAISO DE LOS MARINOS NORTEAMERICANOS

LA TRIPULACION DEL "CLAVELAND" VISITA LA CIUDAD

El gran almuerzo de ayer en el Club Valparaíso

Hoy llegara a la capital el Almirante Cole

La llegada del "Deorver"

El almuerzo de hoy en el Club de la Unión

Durante su estada en Valparaíso los marinos del "Cleveland", han continuado siendo objeto de diversas manifestaciones de simpatía.

En la mañana los distinguidos visitantes recibieron a bordo del "Cleveland" la visita de numerosos miembros de la colectividad norteamericana, los cuales después de saludar a sus compatriotas les invitaron a participar en numerosas reuniones sociales.

EL ALMUERZO EN EL CLUB VALPARAISO

Como estaba anunciado, a medio día se efectuó en uno de los comedores del Club Valparaíso, el almuerzo que el Embajador de Estados Unidos en Chile, Excmo. señor William Miller Collier, ofreció a las autoridades, altos jefes de la Armada y del Ejército, al contralmirante Mr. William Carey Cole, comandante de la escuadra en servicio especial de la U. S. S., al comandante y oficialidad del crucero "Cleveland" y miembros de la prensa.

La gran manifestación se efectuó, como hemos dicho, en uno de los grandes comedores del Club Valparaíso, que presentaba un hermoso golpe de vista, pues estaba artísticamente adornado con plantas y flores.

Mientra se desarrolló el almuerzo, reinó entre los distinguido asistentes a él la más franca cordialidad.

En el momento de servirse el champaña ofreció la manifestación en un conceptuoso discurso el Embajador de los Estados Unidos Excmo. señor William Miller Collier y contestó agradeciéndole en sentidas frases, el Intendente de la Provincia, señor Alberto Phillips.

A continuación usaron de la palabra numerosos oradores, siendo ellos muy aplaudidos.

Asistieron a esta manifestación las siguientes personas:

Señor don Alberto Phillips, Intendente de la Provincia; señor don Carlos Rodríguez Alfaro, Primer Alcalde de Valparaíso; Vice-almirante Francisco Nef, Director de la Armada; Vice-almirante Miguel Aguirre, Director del Territorio Marítimo; Contra-almirante Luis Gómez Carreño, Director de la Escuela Naval; Contra-almirante A. Fontaine, Director del Personal de la Armada; Contra-almirante Gmo. Soublette, jefe del Estado Mayor de la Armada; Contra-almirante Javier Martin, Director de la Oficina Hidrográfica; Contra-almirante Luis Langlois, Director de Artillería y Fortificaciones; Contra-almirante Juan Schroeders, comandante en jefe de la escuadra; Contra-almirante Gmo. Soffia, Director de Material de la Armada; Coronel Adolfo Miranda, comandante de la 4.a Brigada de Infantería; señor don Ismael Carrasco, Prefecto de Policía; capitán de navío don Braulio Bahamonde, Gobernador Marítimo; señor don Joaquín Lepeley, director de "E Mercurio", señor don Jorge Silva, director de "La Unión"; señor don A. C. J. Cruickshank, director de "The South Pacific Mail"; señor don Mario Vergara, presidente de la Cruz Roja Chilena de Valparaíso; Honorable William Miller Collier, Embajador americano en Chile; Contra-almirante William Carey Cole, comandante del Special Service Squadron, United States Nacy; captain Joseph K. Taussig. United States Navy, U. S. S. "Cleveland"; Lieutenant Commander Marshal Collius, United States Navy, U. S. S. "Cleveland"; Mr. C. F. Deichman, cónsul general americano; Mr. G. A. Makinson, cónsul americano; Mr. John T. Garvin, vice-cónsul americano; Mr. Camden L. Mc-Lain, vice-cónsul americano; Mr. Edwin H. Livingstone, vice-cónsul americano; Mr. E. E. Eastman, Messrs. Wessel, Duval y Company; Mr. George Duval, Messrs. Wessel, Duval & Company; Mr. J. J. Heavey, Messrs. W. R. Grace & Company; Mr. Briggs, vice-presidente American Chamber of Commerce; Mr. Rea Hanna, presidente American Chamber of Commerce; Mr. C. T. A. Ward, Attorney-at-Law; Mr. S. L. Beglin, American Smelting & Refining Company; Mr. John T. Chadwick, American Smelting & Refining Company; Mr. Charles F. Beck, Messrs. W. R. Grace & Company; Mr. Gordon G. Garvin, Messrs. Williamson, Balfour & Co.; Mr. James H. Coleman, Messrs. Guggenheim Brothers; Mr. W. A. Murphy, Du Pont Nitrate Company; Mr. T. N. Molamphy, United States Steel Products Company; Mr. R. S. Neuberger, The South American Metals Company; Mr. F. O. French, The American Express Company; Mr. Fisher, Manager, The National City Bank of New York; Mr. Frances B. River, of New York City; Mr. Arthur B. Campbell, secretario del Embajador norteamericano.

A continuación damos el texto del discurso del Embajador de Estados Unidos, señor William Miller Collier:

"Señor Intendente:

Es un gran placer para mí recibir hoy como mis huéspedes a tantos de mis amigos chilenos junto con mis compatriotas y poder dar al Contra-almirante Cole la oportunidad de conocerlos. Me es especialmente grato de que pueda en esta forma conocer a tantos de sus camaradas de la Marina chilena. Empleo intencionalmente la expresión de "camaradas", pues entre los oficiales de todas las marinas del mundo existe un nivel tan elevado del concepto del deber y de la disciplina, del honor y de la lealtad, tal espíritu de cuerpo, que sin tomar en cuenta la bandera bajo la cual sirven, constituyen una verdadera confraternidad. Recuerdos muy duraderos y muy gratos unen las marinas de Chile y de los Estados Unidos de América. En esta misma bahía de Valparaíso terminó su carrera gloriosa una fragata de mí país, el "Essex", la cual hace más de cien años, durante la guerra que desgraciadamente existía en esa época entre los Estados Unidos de América y Gran Bretaña, llevó a cabo un crucero digno de la epopeya en aguas del Atlántico y del Pacífico del Sur, hasta que se hundió ante fuerzas superiores. Durante esa larga lucha, aunque Chile no estaba en guerra con Gran Bretaña y aunque los Estados Unidos no estaba técnicamente en guerra con España, la marina de la República del Norte prestó a los patriotas chilenos gran ayuda al impedir que los realistas del Perú enviaran tropas aquí para combatir contra aquellos que bajo las órdenes de Carrera y de O'Higgins luchaban por la independencia de Chile y también ayudó a Montevideo a resistir los esfuerzos de los españoles para recobrar su posesión.

Esto pasó hace mucho tiempo, y hoy día mi patria, Inglaterra y España, los enemigos de entonces son leales y sinceros amigos. Con Chile desde aquellos días de 1810 y 1812 hemos mantenido una paz sin interrupciones. Han habido malentendidos ocasionales, pero ellos se han disipado ante el deseo de conciliación y armonía. A medida que los años pasan nos damos mayor y mejor cuenta de la comunidad de nuestros intereses, de la identidad de nuestro deseo de libertad e independencia, de la similitud de nuestras aspiraciones. Ambos estamos orgullosos de nuestras marinas, de sus hechos heroicos y de sus gloriosas tradiciones; pero sabemos que éstas se mantienen para la protección de la patria y no para la agresión.

Hoy vienen barcos de mi patria a traer auxilio a Chile en un momento de aflicción. Este acto es sólo un ejemplo de la simpatía sentida por el mundo entero por un pueblo noble y bravo y ésta se ha manifestado con la ayuda fraternal de muchas naciones. Participamos de vuestro dolor; quisiéramos sobrellevar parte de la carga que hoy cae sobre vuestros hombros; enviamos nuestra ayuda con el mejor espíritu porque sentimos que si nosotros en los Estados Unidos nos viéramos abrumados en igual forma y proporción por una gran catástrofe desorganizadora y destructiva, la ayuda y la simpatía chilenas irían en nuestro auxilio y nosotros la aceptaríamos con espíritu de gratitud y un sentimiento de perfecta dignidad.

Señor Intendente: En esta hora de prueba para vuestro país, seguro de su pronta reconstrucción y de una prosperidad renovada, levanto mi copa para beber por Chile, su Gobierno, su pueblo y su heroica Marina".

OTROS FESTEJOS

Según se nos ha informado, en el Club Naval de Valparaíso se prepara una hermosa fiesta en honor de los marinos del crucero norteamericano.

EN VIÑA DEL MAR

En este balneario se celebró ayer el "Thanksgiving Day", en la cual participaron también los tripulantes del "Cleveland".

A BORDO DEL "LATORRE"

Según se nos informó ayer, es muy probable que el Lunes de la próxima semana se realice una manifestación a bordo del "Latorre" en honor de los marinos americanos.

LA PARTIDA DEL "CLEVELAND"

Como hemos anunciado, el crucero que nos visita, permanecerá en Valparaíso hasta el Martes próximo, día en que zarpará directamente a Balboa.

LA LLEGAGDA DEL CRUCERO "DENVER"

Según informaciones que logramos obtener ayer, es muy probable que el crucero americano "Denver", que también ha sido enviado por el Gobierno de los Estados Unidos con auxilios para los damnificados del Norte, llegue hoy o mañana temprano a este puerto.

El Comandante y algunos oficiales del "Denver" se dirigirán el mismo día a la capital, para asistir a un banquete que S. E. el Presidente de la República les ofrecerá en la Moneda.

En la Cancillería

A la audiencia del Ministerio de Relaciones, concurrieron en la tarde de ayer los Ministros de Bélgica, Holanda, Uruguay, Ecuador, Cuba, Colombia e Italia y el Encargado de Negocios del Japón.

El Ministro del Uruguay presentó al Canciller, señor Aldunate Solar, al nuevo secretario de la Legación, don Domingo Pacull.

LA VENIDA A SANTIAGO

En el expreso que llega a las 11 1|2 A. M. a Santiago, vendrá agregado el carro presidencial, en el cual harán el viaje a la capital el Almirante Cole, el Comandante y la planta mayor del "Cleveland", que serán acompañados por el Embajador de Estados Unidos, Mr. Collier.

Se les prepara un gran recibimiento, para demostrarles la simpatía con que se ha juzgado en Chile su humanitaria acción.

Los distinguidos marinos permanecerán en la capital hasta el Domingo próximo.

VISITA AL PRESIDENTE DE LA REPUBLICA

Inmediatamente de llegados, los oficiales norteamericanos pasarán a saludar al Presidente de la República.

EL ALMUERZO EN EL CLUB DE LA UNION

En el Club de la Unión se efectuará el gran banquete que ofrece el Embajador de los Estados Unidos, Mr. Collier.

Se ha invitado especialmente al Ministro de Guerra, señor Correa Roberts, y al Sub-Secretario de este Departamento.

LA RECEPCION DE LA TARDE

A las 7 P. M. se llevará a efecto en el Club de la Unión la recepción que el Directorio de este Club ofrece en honor de nuestros huéspedes y del Embajador de Estados Unidos, Mr. Collier.

LAS TROPAS DEL "CLEVELAND"

En la Embajada de Estados Unidos se nos ha informado que el Sábado vendrá a Santiago una parte de la tripulación del "Cleveland".

La Perrera

Como se recordará, hace algunos días, por orden de la Intendencia se ordenó la clausura de la perrera en vista de algunos denuncios hechos en la Municipalidad contra este servicio.

Según hemos sido informados, la perrera entrará a funcionar dentro de poco bajo la fiscalización directa de la Sociedad Protectora de Animales.

NO VENDRAN LOS CINCO "ASES" DE LA AVIACION ARGENTINA

TELEGRAMAS CAMBIADOS ENTRE EL AERO CLUB DE CHILE Y EL MINISTRO DE LA GUERRA ARGENTINO

Se trata de un raid militar que debe tener su finalidad en Palomar

Hemos estado informando en ediciones anteriores que desde el campo militar de aviación argentino de El Palomar, habían salido varias escuadrillas militares de aviación con distintos rumbos y una de ellas, compuesta de cinco de los mejores y más esforzados pilotos había llegado ya a Mendoza, y se creía que de un momento a otro podían llegar hasta nosotros.

El Aéro Club de Chile, interpretando un sentimiento general, como era el deseo de ver llegar a Chile a esos cinco aviadores militares argentinos, a objeto de exteriorizar en ellos nuestros profundos agradecimientos por la generosidad con el pueblo y la sociedad argentina han contribuído para llevar un alivio a los damnificados del terremoto del Norte, puso ayer al coronel Justo, Ministro de la Guerra del país hermano, el siguiente telegrama:

"Aéro Club de Chile permítese manifestar a Vuestra Excelencia ardientes deseos de que escuadrilla aviones destacada en Mendoza obtenga autorización para traspasar cordillera y recibir en ésta homenaje aviadores y pueblo chileno en actuales momentos de solidaridad demostrada una vez más, con la catástrofe del Norte, por la noble nación argentina. — **Armando Venegas**, presidente. — **Sirio Contrucci**, secretario general".

En la tarde de ayer el Aero Club de Chile recibió la siguiente contestación al telegrama anterior:

"Presidente Aero Club. — Santiago. — Circunstancia realizar escuadrilla destacada en Mendoza raid militar que debe terminar en el campo de El Palomar, imposibilítame satisfacer pedido de su telegrama de la fecha, agradeciendo, sin embargo, gentiles propósitos expresados. — Coronel **Justo**, Ministro de la Guerra".

Como se ve, por los telegramas anteriores ya no es posible que los aviadores argentinos puedan venir por ahora a Chile, a pesar de todos nuestros buenos deseos de tenerlos por acá y haberles manifestado de cerca nuestra admiración, por la circunstancia de tratarse de un raid de carácter militar.

Esperamos, pues, una próxima oportunidad para ver realizados nuestros anhelos y ello será, sin duda alguna, en el próximo mes de Marzo con motivo del Concurso de Aviación que organiza el Aero Club de Chile.

SERVICIO METEOROLOGICO DE "LA NACION"

OBSERVACIONES METEOROLOGICAS LOCALES

Presión atmosférica m|m., a 0° y 45° de Lat., 716,3-7h; 715,1-14h; 717,0-21h.

Humedad relativa %, 72%, 40%, 55%.

Tensión del vapor de agua, m|m., 9,4, 9,5, 8,2.

Temperatura del aire, 0° C., 15,4, 25,5, 17,5.

Dirección del viento y grado, NW-1, S-2, S-2.

Velocidad, metros por minuto, 80 mt., 210 mt., 230 mt.

Nebulosidad y densidad (décimos), Desp., 7-1, 8-1.

Tipo de nubes, ——, Cu-Ci, CiSt.

VARIABLE
BUEN TIEMPO
B. TIEMPO FIJO
MUY SECO
TEMPESTAD
GRAN LLUVIA
LLUVIA
695
700
705
710
715
720
725
730
735

Visibilidad (apreciada de 0 a 4)., 2, 2, 3.

Agua caída, milímetros, ——, ——, ——.

Temperatura del aire, máxima: 27,2.

Temperatura del aire, mínima: 11,8.

Oscilación en 24 horas: 15,4.

Hidrometeoros: rocío en la mañana.

Fenómenos luminosos: gran halo lunar en la noche.

OBSERVACIONES METEOROLOGICAS GENERALES DEL ESTADO DEL TIEMPO EN EL PAIS

Durante el día hubo buen tiempo general y caluroso, en la zona norte y central hasta Curicó. De ahí al sur el tiempo se mostró nublado y hubo lluvia en Contulmo, Los Angeles, Angol, Traiguén, Isla Mocha, Carahue, Capitán Pastene, Cullinco, Nueva Imperial, Lonquimay, Temuco, Loncoche, Villarrica, Valdivia, Corral, Río Bueno, Osorno y Puerto Montt.

La mayor intensidad de la lluvia se observó en Contulmo (Arauco), donde el agua caída alcanzó a 7,0 milímetros en las últimas 24 horas.

El viento dominante en la zona central durante el día fué el sur, persistiendo hasta la noche y semi-nublándose con nubes del tipo Cirrus-estratus hasta Aconcagua.

La temperatura máxima del país se observó en Quillota con 30,0 grados centígrados a la sombra (ayer). En la zona sur las temperaturas máximas fueron moderadas oscilando entre 18 y 23 grados.

La temperatura mínima del aire fué observada en Lonquimay, descendiendo el termómetro a 7,2 grados centígrados.

En la presión atmosférica se puede observar un descenso general y pronunciado entre Coquimbo y Valdivia, que se inicia con un milímetro de baja en el norte, alcanza su máximum en Talca con 3,4 milímetros en 24 horas, y disminuye hacia el sur, reduciéndose el descenso a un milímetro en Temuco y a cero en Valdivia.

El centro de depresión, se encuentra en la zona central, alrededor de las provincias de Talca y Linares y de ahí hacia el norte y el sur, la presión aumenta progresivamente.

La isobara normal de 760 milímetros pasa por Punta Tumbes y Valparaíso, afectando una curbatura pronunciada, con la parte convexa hacia el Continente.

La presión aumenta en el sur hasta Valdivia, llegando a 764 milímetros.

De ahí al sur disminuye progresivamente hasta Punta Arenas.

Nota: Todas estas presiones están reducidas al nivel del mar, a cero grado y a la gravedad de 45° de latitud.

ANUNCIOS METEOROLOGICOS PARA EL DIA 1.o

Como se hizo notar oportunamente, en el Boletín del 28 de Noviembre, en esa fecha entró una depresión ciclónica por el nor-oeste, con 3 milímetros de baja en Coquimbo y Aconcagua en las primeras 24 horas.

Esta depresión siguió su curso normal y es la que actualmente se aproxima a la zona sur, donde producirá las consiguientes alteraciones atmosféricas en dicha región.

Como consecuencia del mal tiempo que viene manifestándose, desde hace algunos días a esta parte en esa región, se extenderá probablemente hacia el norte, ocasionando nublados locales, neblinas y lloviznas, especialmente en la costa; las cuales posiblemente disminuirán a medio día.

El tiempo caluroso y despejado que se pudo observar en los días de ayer y anteayer, coincidió con el pasaje del centro de la depresión por la zona central.

Durante el día el viento dominante será el sur, el cual soplará desde las primeras horas de la mañana y persistirá con más o menos igual intensidad durante la tarde.

ANUNCIOS ASTRONOMICOS PARA EL DIA 1.o

1) La Luna pasará por el meridiano a las 22 horas 3 minutos.

2) El Sol saldrá a las 4 horas 45 minutos.

3) El Sol se pondrá a las 18 horas 53 minutos.

4) La gran mancha solar que apareció el 4 de Noviembre, pasó por el meridiano central del Sol a media noche del 10, y desapareció el 16; ha seguido su curso normal, en virtud de la rotación solar, y volverá a aparecer si no se ha deshecho en estos últimos días—hoy o mañana, pasando por el meridiano central del Sol alrededor del 7 en condiciones más o menos idénticas que su pasaje anterior.

Movimiento de las mareas.—Habrá pleamar en:

5) Coquimbo, a las 6 horas 57 minutos y a las 19 horas 27 minutos.

6) Valparaíso, a las 7 horas 37 minutos y a las 20 horas 10 minutos.

7) Constitución, a las 8 horas 10 minutos y a las 20 horas 40 minutos.

8) Talcahuano, a las 8 horas 5 minutos y a las 20 horas 42 minutos.

Las bajamares correspondientes se verificarán aproximadamente 6 horas 12 minutos después de cada pleamar.

La Luna estará en oposición (Luna llena), el día 4.

La Luna estará en su máximum de declinación boreal el 5, a 18° 26' de latitud norte.

Urano estará en cuadratura con el Sol el día 2 a las 12 horas 17 m. 18 s.

Santiago, 30 de Noviembre de 1922.

Licencias judiciales

Se ha concedido una licencia al Ministro de la Corte de Apelaciones de Santiago, señor don Maximiliano Avalos; 15 días al Juez de Letras de Limache, don Julio Araos; 1 mes al de Chañaral, señor Armando Vergara; 40 días al Promotor Fiscal de la Corte de Apelaciones de Valparaíso, señor Tobías Azócar; 3 meses al Promotor Fiscal de Santiago, señor Julio Plaza Ferrand; licencia al Juez del Tercer Juzgado Civil de Valparaíso, señor Manuel Moreno y 30 días al Promotor Fiscal de Santiago, don Javier Vial Solar.

Sesiones jurídicas del Instituto de Abogados

El Instituto de Abogados envió una nota a la Corte de Apelaciones invitando a sus miembros a asistir a las sesiones jurídicas que quincenalmente se llevarán a cabo en su local.

La Corte acordó acusar recibo, agradecer la invitación y recomendar a sus miembros la asistencia a estas sesiones.

Aduana de Caldera

Administrador de la Aduana de Caldera, se ha nombrado a don Ricardo Donoso F

Notario de Valparaíso

Ha sido aceptada la renuncia que de su cargo de Notario Público de Valparaíso, ha presentado el señor Tomás Ríos González.

Baile en el Santa Lucía

El Sábado próximo, a las 9.30 de la noche, se llevará a efecto un gran baile en la Terraza Caupolicán del Cerro Santa Lucía.

La iluminación como la orquesta y banda que tocarán en esta ocasión serán las mismas con que se iniciará la temporada de Verano, en la semana próxima.

Como se ha anunciado, el día 8 de Diciembre se inaugurará la temporada de biógrafo que tan favorecida fué por el público el año pasado.

Se introducirán notables mejoras en sus programas en forma de atender debidamente a sus numerosos asistentes.

MY LORD
Cigarrillos
CON TABACO MARYLAND

UN LIBRO DEL DOCTOR VALDES CANGE

En silencio, perdido en su rincón modesto, de donde no le arrancó ninguna solicitación mundana, murió hace algunos meses el doctor Valdés Cange, que en el mundo conocieron sus amigos con el nombre de don Alejandro Venegas.

Hubo un momento en nuestra vida, los días del Centenario, en que el nombre del doctor Valdés Cange estuvo en todas las bocas: su libro "Sinceridad", cáustico, rudo, implacable, era el de un augur que, en medio de la fiesta, anticipaba un vaticinio.

Y, ahora, toca recoger el eco de esas palabras: el vaticinio se ha cumplido y la hora de crisis en la decadencia que él anunciaba ha tocado a su hora álgida. La desorganización institucional, la corrupción política, la ambición como única finalidad moral, se ha convertido en amarga realidad. Lo que el doctor Valdés Cange temía está cumplido. Ya no se dirá que fué un iluso, un ambicioso vulgar, un antipatriota. Fué, en realidad, el más patriota de todos porque tuvo el valor de decir la verdad bien alto, cuando todos callaban en torno de él, ilusionados con una aparente grandeza. De decadencia en decadencia, nuestros gobiernos tocan ya en la corrupción que presagia el cáncer y que anticipa la muerte.

Ahora, manos piadosas han recogido las páginas póstumas de su último libro y las han reunido en un volúmen, que difiere de sus trabajos anteriores. Son estos los artículos de un emocionario de viajes, escritos al correr de la pluma, sencillamente, como un simple viajero que sabe ver y oír. Por las altas tierras de Bolivia, en dilatadas andanzas; por las ciudades peruanas, llegando hasta las sierras; a lo largo de los mares, en viaje a Panamá, donde visita el Canal, encontramos al doctor Valdés Cange, descansando con viajar con el zurrón a la espalda, en modesta condición de anónimo curioso globe-trotter.

Va, mira, observa, pasa; anota cuanto recogo su espejo, como quería Beyle; su visión no es rica ni variada, ni conmovida. Para él la realidad es un espectáculo frío del cual procura dar una idea exacta, fríamente, sin vanos alardes literarios.

Y así su libro resulta edificante y sencillo, como un simple relato en el cual se va anotando día a día la sensación del paisaje y la visión de la ciudad.

Su visión gris, opaca, del Perú y de Bolivia, no es más que la expresión de la realidad monótona, igual siempre como el sol que calcina las tierras altas.

Sin embargo, este libro, "Por propias y extrañas tierra", da una idea cabal de lo que son aquellos países, que viajeros y periodistas sólo han sentido en el umbral, al decir en el aspecto cosmopolita de sus metrópolis, sin aventurarse hacia el interior de sus campos o de sus ciudades.

Este libro coloca sobre el tapete de la actualidad el nombre del doctor Valdés Cange, el publicista valiente que, con su inesperada muerte, no pudo ver cumplida íntegramente la obra de la decadencia que él presintió claramente.

BELLAS ARTES

LA EXPOSICION LATTANZI

Está próxima a clausurarse la exposición que el laborioso pintor don Aristodono Lattanzi ha tenido abierta, con éxito considerable, en la galería de los señores Rivas y Calvo.

La crítica ha reconocido con satisfacción en la presente labor del señor Lattanzi visibles progresos. A una mayor seguridad en el dibujo, añade el estudioso artista en esta ocasión un afinamiento del colorido: diversas telas pueden apreciarse como aciertos definitivos.

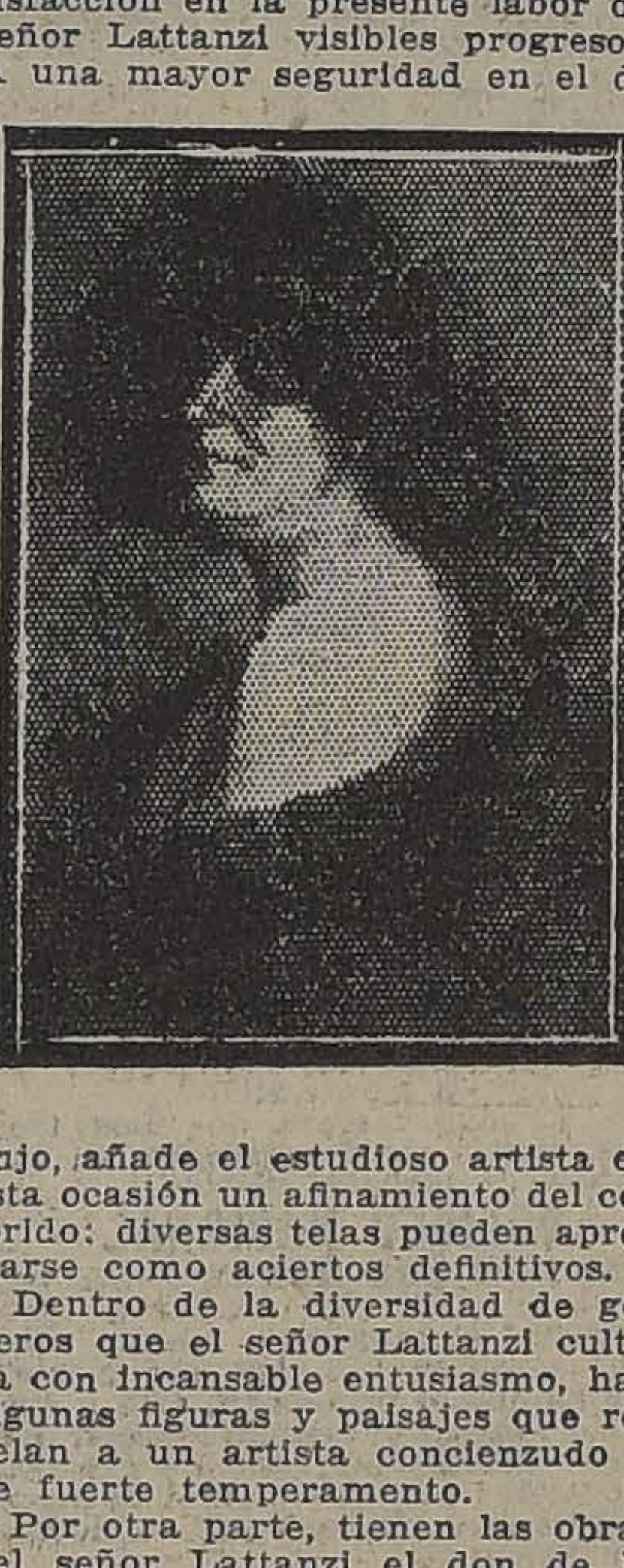

Dentro de la diversidad de géneros que el señor Lattanzi cultiva con incansable entusiasmo, hay algunas figuras y paisajes que revelan a un artista concienzudo y de fuerte temperamento.

Por otra parte, tienen las obras del señor Lattanzi el don de la agradabilidad. Gusta de ellas nuestro público, y lo prueban en esta exposición las numerosas cartulinas que indican, junto al marco de los cuadros: adquiridos.

La exposición del señor Lattanzi se cerrará mañana.

AUXILIOS SALITREROS

Se ordena la preparación de 50.000.000 de pesos en billetes para préstamos salitreros

Se ha ordenado la preparación de 50 millones de pesos en billetes, del corte de 1 mil pesos para entregarlos en canje a los Bancos por bonos salitreros.

Universidad Popular Lastarria

CLASE DE HOY

Esta noche, en el local de la Universidad de Chile, a las 9 1|4 P. M., don Juan Gandulfo, dará la tercera conferencia del curso sobre higiene con el siguiente sumario:

Higiene industrial, fiel y anexos. Higiene del aparato respiratorio y circulatorio, digestivo y uro-genital. Higiene del sistema nervioso y órgano de los sentidos.

Sociedad Médica

Esta noche, a las 9.30 en punto, celebrará sesión ordinaria de conferencias, esta Corporación, en su local, Merced N.o 563.

La tabla es la siguiente:

Doctor Alessandrini.—Proteinoterapia inespecífica en algunas afecciones quirúrgicas.

Doctor Joel Rodríguez.—Una observación clínica.

Doctor Alfredo Alcaíno.—Tumor de la laringe.

Doctores Nos y Charlin.—Afección congénita ocular.

Doctor José Ducci K.—Fenómenos Coloidoclásicos.

Doctor Luis Calvo.—Caso Clínico.

Doctor Bórquez Silva.—Enfermedad de Roger.

Segunda hora:

Conferencia del doctor Fontecilla. Ideas actuales sobre la tuberculosis pulmonar.

Doctores Eugenio Suárez y Carlos Garcés.—Disenterías bacilar en Chile.

Conferencia en la Universidad

Mañana Sábado, a las 6 P. M., tendrá lugar en el Salón de Honor de la Universidad la 4.a velada que organiza este año el Centro de Estudiantes de Minas. En esta ocasión disertará sobre Legislación Minera el señor don Pedro Avalos Ballivián.

Una aclaracion

El personal de la Casa Mackenzie nos ha pedido manifestar que, a pesar de las dificultades producidas entre los operarios a raíz de la huelga gráfica, las labores en este establecimiento no han sido interrumpidas.

M. LEVY BRUHL

Hoy dictará su segunda conferencia en la Universidad de Chile

Ha continuado siendo objeto de festejos de parte de nuestros círculos científicos e intelectuales, el distinguido filósofo francés, profesor M. Lucien Levy Brühl.

Ayer, acompañado del Excmo. Ministro de Francia, M. Lefeuvre Meaulle, visitaron al Arzobispo señor don Crescente Errázuriz, con quien departieron breves momentos, retirándose M. Levy gratamente impresionado de su entrevista con el Jefe de la Iglesia chilena.

Hoy Viernes dictará su segunda conferencia en el Salón de Honor de la Universidad, la cual versará sobre "Las corrientes del pensamiento moderno".

Mañana Sábado dictará la tercera de sus conferencias en el Salón de Lectura de la Biblioteca Nacional, tratando sobre "La mentalidad primitiva".

Nombramientos judiciales

Se ha nombrado Promotor Fiscal interino de Santiago al señor Humberto Trucco; Juez suplente de La Serena al señor Armando Rojas Molina y Juez del Primer Juzgado de Letras de Concepción, al señor Baldomero Merino.

LOS VECINOS DE LA CALLE SERRANO

Peticiones formuladas al Alcalde señor Emilio Silva Espic

Un numeroso grupo de vecinos de la calle Serrano han presentado al Primer Alcalde de Santiago, don Emilio Silva Espic, un memorial por el cual solicitan diversas medidas que tienen relación con esa calle.

Entre ellas, los vecinos aludidos tratan de la falta absoluta de atención de parte de la Municipalidad para atender el aseo de la calle. Se refieren asimismo, a la falta de acera en muchas de las cuadras de esas calles y varias otras anomalías.

Esta presentación termina solicitando del señor Silva Espic, una visita a esa calle, para que se imponga de la razón que les asiste a los peticionarios, y disponga las medidas conducentes a hacer cesar el actual estado de cosas que ha sido denunciado.

"Campos Deportivos"

Con el título con que encabezamos estas líneas aparecerá luego una revista de carácter exclusivamente deportivo y cuyos rumbos serán dirigidos por su propietario el diputado señor don Aquiles Vergara Vicuña.

"Campo Deportivo" nace a la luz pública bajo los mejores auspicios: de ahí que se le asegure una larga y fructífera existencia.

La nueva revista deportiva vendrá a ser un decidido y entusiasta vocero de las actividades deportivas de nuestro país y el reflejo directo de las que se desarrollan en el extranjero.

El sólo anuncio de la aparición de esta nueva revista deportiva ha sido recibido con vivas demostraciones de simpatía en todos los círculos que dedican sus actividades al desarrollo de la cultura física, pues ven en ella un alto exponente de propaganda y cooperación en favor de las instituciones deportivas chilenas.

Y es prenda de la más amplia garantía la persona del señor Vergara Vicuña, entusiasta y prestigioso miembro de numerosas colectividades de cultura física y que es, además, un profundo conocedor de sus diversas ramas. Es por estas razones que "Mundo Deportivo" contará siempre con el concurso leal de todos los deportistas de Chile.

Cigarrillos
CASINO
con tabaco hebra y boquilla Ambré.

EL TERREMOTO DEL 10

LA RESTAURACION DE LAS PROVINCIAS DEL NORTE

Los ingenieros que irán al Norte

La Dirección de Obras Públicas ha telegrafiado al Intendente de la provincia de Atacama y al Gobernador de Vallenar, solicitando se le den todas las facilidades posibles a los dos ingenieros que irán al Norte a levantar el plano de la zona amagada por el terremoto.

Estos ingenieros irán a colaborar en los trabajos que efectúan actualmente el ingeniero de la provincia señor José Tomás Urmeneta y el caminero mayor de Vallenar señor Octavio Adriazola.

La reunión de ayer

Ayer se reunieron en el Ministerio del Interior los señores Izquierdo, Hernán Correa Roberts, Arturo Lyon Peña, Enrique Oyarzún, Wenceslao Sierra, Carlos Silva Vildósola y Guillermo Illanes.

El objeto de la reunión era el de continuar ocupándose de un plan gubernativo sobre la reconstrucción de las ciudades devastadas por el terremoto.

Después de un extenso cambio de ideas, se acordó volver a reunirse el Lunes próximo, a las 11.30.

En esta nueva reunión se redactará el mensaje, que será enviado a las Cámaras y que contendrá las ideas del Gobierno a este respecto y se consultará en él un plan de reconstrucción en que se incluyan las obras de alcantarillado y agua potable para las ciudades destruidas.

NUEVAS INFORMACIONES DE LA PROVINCIA DE ATACAMA

(De nuestros corresponsales, por Telégrafo)

Restablecimiento del ferrocarril de Serena a Vallenar

En la Dirección de Ferrocarriles se ha recibido el telegrama que sigue:

"Coquimbo, 30.—Director General de Ferrocarriles.—Hoy ha quedado abierta la comunicación entre La Serena y Vallenar. Queda por efectuar la peinadura y ensanche en los cortes y el relleno y ensanche de los terraplenes. Se prosiguen estos trabajos con toda actividad para reanudar el tráfico cuanto antes.—(Firmado). Aníbal Labra, Administrador de la Red Central Norte."

Reaparición de la prensa de Vallenar

(De nuestro corresponsal, por telégrafo)

VALLENAR, 30.—Hoy por primera vez, después de la catástrofe, aparecieron los periódicos "El Trabajo" y "El Constitucional". Los edificios se habían derrumbado, sepultando las imprentas. Los dos periódicos abogan por la pronta reconstrucción de la ciudad.

"El Constitucional" dice: "Somos francos partidarios de la reconstrucción de la ciudad en el sitio donde hoy mismo descansa el hacinamiento de sus escombros, por razones que analiza con serenidad de juicio.

"El cambio de ubicación de la ciudad, prosigue "El Constitucional", no debe admitirse en forma alguna, pues todos los proyectos que tienden a ello adolecen de desperfectos que los hacen imposibles e impracticables".

La prensa agradece el interés demostrado por el Gobierno en favor del valle del Huasco.

Operación

(De nuestro corresponsal, por telégrafo)

VALLENAR, 30.—Hoy día fué operado, por los doctores Icaza y Torres, el secretario municipal de Freirina, señor Roberto Hernández, que perdió un pie en el terremoto.

La banda del Regimiento O'Higgins agradece la ayuda de la banda del Carampangue

COPIAPO, 30.—Director de "La Nación".—El personal de la banda del Regimiento O'Higgins agradece, por intermedio de su respetable órgano de publicidad, el óbolo suscrito por el personal de la banda del Regimiento Carampangue en favor de los miembros casados de la banda del O'Higgins.—(Firmado).— Roberto Troncoso, jefe de la banda.

ANOCHE ARRIBAN A LA CAPITAL

CUATRO DISTINGUIDOS HUESPEDES JAPONESES

LOS DISTINGUIDOS VISITANTES VIENEN EN VIAJE DE ESTUDIO

Por la combinación transandina anoche arribó a la capital el distinguido profesor de la Universidad de Tokio, señor Shiga.

El señor Shiga viene acompañado de tres eminentes profesores de institutos y escuelas de Tokio.

Los distinguidos profesores se proponen estudiar en esta ciudad algunas cuestiones relacionadas con la enseñanza.

En la estación del Norte, los nuevos visitantes eran esperados por el Encargado de Negocios del Japón, señor Amari, a quien acompañaba el secretario de la misma Legación.

LOS TRENES ENTRE LA CALERA E ILLAPEL

LOS VECINOS QUE HABITAN EN EL TRAYECTO DE ESE FERROCARRIL, PRESENTAN UNA SOLICITUD PIDIENDO QUE SE DEROGUE EL NUEVO ITINERARIO

Piden además que se mantenga un tren en combinación con los expresos diurnos de Santiago y Valparaíso

Ultimamente el Consejo de la Empresa de los Ferrocarriles aprobó el nuevo itinerario para la línea del Longitudinal Norte, que comenzará a regir el 30 de Diciembre próximo.

A este respecto algunos vecinos de la zona comprendida entre la Calera e Illapel, han presentado a la Dirección de los Ferrocarriles una solicitud en que hacen ver los perjuicios que les ocasionará el nuevo itinerario acordado para los trenes que salen de Calera en combinación con los expresos de Santiago y Valparaíso.

En esa solicitud se manifiesta que las personas que deben tomar en el trayecto esos trenes, se verán obligadas a hacerlo en altas horas de la noche, sea de ida, sea de vuelta, sin tener seguridad de encontrar camas en el coche dormitorio, por lo que se verían en la necesidad de viajar en coches de tercera, los cuales no tienen asientos suficientes, produciéndose aglomeración de pasajeros con [illegible]te.

Las camas de los coches dormitorios son tomadas en la actualidad por los viajeros que salen de Santiago con varios días de anticipación, de manera que los pasajeros que toman el tren en el trayecto, no tienen nunca la seguridad de encontrar camas disponibles.

Esta situación no se producía cuando el tren llamado ómnibus llegaba en Illapel; pasando durante el día por las estaciones del trayecto Calera-Illapel.

Pero el Administrador de la Red, que reside en la Serena, estimó que era más conveniente para los viajeros de esa ciudad, alojar en el tren, por lo que se dispuso que el ómnibus se convirtiera en tren directo, obligando a los pasajeros a viajar en camarotes, si desean ir con comodidad.

El nuevo itinerario acordado viene a agravar la situación, para los viajeros que tenían que hacer de día el trayecto, continúa la solicitud aludida, pues se hace salir los dos trenes de noche desde La Calera, en combinación con los expresos nocturnos de Santiago y Valparaíso.

Dicen los firmantes de la solicitud indicada, que este cambio de itinerario no consulta sus intereses, sino los de la Serena, únicos que el administrador de la Red Central Norte ha considerado siempre en su disposiciones acerca del servicio y concluyen pidiendo a la Dirección General de los Ferrocarriles, que siquiera mantenga uno de los trenes en combinación con los expresos diurnos de Santiago y Valparaíso.

Superintendencia de la Casa de Moneda

El Ministerio de Hacienda, con fecha de ayer ha expedido los siguientes nombramientos:

Para Tesorero de la Superintendencia de la Casa de Moneda, don Sergio Ossa Bor[illegible]; para Oficial Mayor Inter[illegible], don Jorge Tupper [illegible]; para Contador 1.o, don Pedro Torres Reyes; para Contador 2.o, don Germán Munita Acuña; para Contador 3.o, don Jorge Alamos Ramos, y para Contador [illegible], don Gerardo Ortúzar [illegible].

Manifestación a don Manuel 2.o Arancibia

Los profesores del Instituto Superior de Comercio, en su deseo de exteriorizar su aplauso a don Manuel 2.o Arancibia, por la designación que en él a hecho el Supremo Gobierno, nombrándolo Director de aquel establecimiento, preparan una manifestación en su honor, que consistirá en una comida que se verificará en una fecha próxima.

Se designó a los señores Frank Gomien, Alberto Veglia y Luis A. Pezoa, para que tengan a su cargo todo lo relacionado con esta manifestación, quienes recibirán adhesiones en el Instituto Superior de Comercio, de 9 a 11 A. M., y por correspondencia a don Alberto Veglia, Casilla 841.

LA EROGACION PUBLICA EN FAVOR DE LOS DAMNIFICADOS

La suscrición popular de "La Nación"

Rembert	$ 105.00
Centro Social Sportivo de Francisco Cos. . .	68.10
Francisco Cos. . .	20.00
La Virgen del Cerro. . .	5.00
Centro Recreativo Exequiel Vilches. . . .	20.00
Academia de Box Franchini Castro de Melipilla.	22.00
Total general. . . .	$ 57.376.93

Erogaciones de la colonia italiana

El Ministro de Italia hizo entrega en la tarde de ayer al Canciller señor Aldunate Solar, de la Cantidad de 26 mil pesos con que la colonia Italiana contribuye para los damnificados del Norte.

Dadas las proporciones que tomó la catástrofe y siendo numerosísimos los italianos por ella afectados, la colecta seguirá su curso dirigida por las Damas de la Cruz Roja Italiana, y los fondos que se recogerán en esta segunda recolección serán destinados especialmente a los italianos damnificados.

Ruégase, pues, a todos los italianos que contribuyan en la mejor forma posible a prestar los auxilios que los hermanos damnificados reclaman.

LA EROGACION DEL PUEBLO DE SAN JUAN

EL "DIARIO DE LOS DEBATES", DE ESA LOCALIDAD ARGENTINA, ENVIA A LA MUNICIPALIDAD DE SANTIAGO, LA PRIMERA REMESA DE AUXILIOS PARA LOS DAMNIFICADOS, RECOGIDA ENTRE LOS VECINOS DE LA CIUDAD

Entre el Director del diario de "Los Debates", de San Juan, República Argentina, y el Alcalde de Santiago, se han cambiado las siguientes comunicaciones:

"San Juan.—Alcalde Municipal. —Santiago.—Ruego cobrar giro telegráfico Banco Francés e Italiano suma un mil pesos para ser distribuídos entre las víctimas del terremoto en nombre del pueblo de San Juan como primera cuota de lo recolectado iniciativa del diario "Debates" de mi dirección y recibir y trasmitir a nuestros hermanos chilenos nuestra más sentida condolencia.— **Luis S. Bates S.**"

"Luis S. Bates, Director diario "Debates".—San Juan, Argentina. —En nombre Municipalidad Santiago agradezco vivamente su iniciativa por el óbolo generoso que el público de San Juan, a su iniciativa, ha aportado en ayuda de las víctimas del terremoto en Atacama y Coquimbo. Ruégole trasmitir intermedio su importante diario las bendiciones de los damnificados para el público de San Juan y los agradecimientos profundos del infrascrito por este gesto fraternal de nuestros hermanos argentinos.— **Emilio Silva Espic**, Primer Alcalde.— **Fernando Lopetegui**, Secretario."

¿THE MONARCH?
THE MONARCH es el Rey de los Cigarrillos Habanos
$ 1.20

Comité Hijos de Atacama y Coquimbo

moto.

NOTA ENVIADA AL PRESIDENTE DE LA REPUBLICA

El Comité Hijos de Atacama y Coquimbo, en reunión general celebrada el 23 del presente, acordó enviar una nota de adhesión y aplauso al Presidente de la República, por su actuación frente al terremoto, nota que en parte dice así:

"Nuestra colectividad, nacida en un momento de dolor y de angustia, de nuestros esforzados comprovincianos, quiere hacer público testimonio de su reconocimiento sincero y espontáneo al Primer Magistrado de la Nación, que en horas de prueba dolorosa acercara su pecho al corazón de los pueblos, nunca abatidos, que hoy sufren en medio de la más espantosa tragedia.

"Bien seguros estamos, E. S., que vuestros abnegados esfuerzos serán coronados por la obra inteligente de una total reconstrucción, que será el mejor exponente de nuestras virtudes ciudadanas, de la entereza moral de nuestra raza y de las grandes energías de nuestros gobernantes.

"Os saludan cordialmente vuestros adictos servidores. — **Fidel Muñoz Rodríguez**, presidente. — **Santiago Marín Vicuña**, vice-presidente. — **D. González Ossandón**, secretario. — **Rafael Torreblanca**, vice-presidente. —A S. E. el Presidente de la República. — Moneda".

Gran Certamen de Revólver, "tiro de desafío"

ORGANIZADO POR DON DARIO ZAÑARTU CAVERO EN FAVOR DE LOS DAMNIFICADOS DEL NORTE

El primer Domingo de Diciembre se efectuará este interesante certamen bajo las bases que damos más adelante y con el simpático fin de incrementar el fondo de erogaciones que hace la prensa en favor de las víctimas del terremoto.

Sabemos que hay gran entusiasmo entre los aficionados a este hermoso deporte por optar a las valiosas medallas que da el organizador como premios.

Se ha excluído de esta competencia a aquellos tiradores que han obtenido primer premio en concursos anteriores, lo cual permitirá se destaquen nuevas figuras en el stand de revólver de la Recoleta. Por lo demás, debemos advertir que esta exclusión no impedirá que participen en la prueba reputados y diestros tiradores, cuyos nombres se encuentran en la lista de algunas personas que sabemos se inscribirán en el torneo, a saber: don Pablo Ramírez, don Jorge Silva Somarriva, don Enrique Zañartu Prieto, don Francisco Garcés Gana, don Aquiles Vergara, don Carlos Altamirano R., don Alfredo Ferrán Rodríguez, don Carlos Pacheco Zegers, don Gustavo Cousiño Talavera, don Joaquín Gana, don León Subercaseaux, don Julio Gormaz, don Casiano Alcalde, don José M. López, don Alejandro Blanco G., don Augusto Garcés Gana, don Ignacio Serrano Palma, don Oscar Riesco, don Ignacio Palma S., don Julio León, don Raúl Covarrubias, etc.

La entrada al torneo será libre y se invita a presenciar su interesante desarrollo a todos los que lo deseen.

Las bases del certamen son las siguientes:

Podrán participar en este certamen todos los tiradores que lo deseen, exceptuando a aquellos que hayan obtenido primer premio en otros certámenes de revólver.

Fecha.— El Domingo 3 de Diciembre.

Local.— En el Club Nacional de Tiro al Blanco, situado en Recoleta.

Hora.— Comenzará a las 9.30 A. M. y terminará a las 4.30 P. M.

Premios.— Tres grandes medallas, cuño del club, para el 1.o, 2.o y 3.er puesto.

Arma.— Cualquier revólver de bolsillo. Quedan excluídas las pistolas automáticas.

Blanco.— Silueta humana tamaño natural.

Distancia.— Veinticinco metros.

Inscripción.— Diez pesos por tirador con derecho a tres series.

Series.— De cinco tiros cada una, ilimitadas.

Cómputo.— Se hará de las tres mejores series de cada tirador.

Empates.— Se decidirán con la serie de apoyo.

Arbitros.— Serán el presidente del Club Nacional don Enrique Bottinelli, el director don Luis Vargas y don Darío Zañartu C., organizador del certamen, cuyas decisiones serán inapelables.

Voces de mando.— ¿Listo?... Fuego ... un ... dos ... tres ... Los disparos deberán hacerse entre las voces de fuego y tres; los que anticipasen o excediesen ese tiempo harán anular la serie.

Posición.— De frente al blanco, con el arma preparada y apoyada sobre el muslo.

Tiempo.— Metrónomo a 80.

Las series suplementarias que podrán hacer a voluntad los tiradores, dentro del tiempo estipulado para el certamen, valdrán un peso cada una y deberán, para ser válidas, ser controladas a lo menos por uno de los árbitros.

El producto total de este certamen será destinado a incrementar el fondo de erogaciones que hace la prensa en favor de los damnificados de la catástrofe del Norte.

Se invita a participar en este torneo a todos los militares y civiles diestros en el manejo del revólver, los cuales encontrarán en el stand de la Recoleta todas las facilidades para practicar el tiro sobre silueta, diariamente.

La catástrofe del Norte en el Cinematógrafo

Como un triunfo para la industria cinematográfica nacional puede estimarse la impresión de una película obtenida durante el viaje del Presidente de la República a las provincias de Coquimbo y Atacama por el conocido operador don Manuel Seva, propietario de la Unión Film.

Incorporado con su máquina a la comitiva, el señor Seva logró filmar interesantes escenas del trayecto, tanto en ferrocarril como a bordo del "Almirante Latorre" y tomar un sinnúmero de vistas de las ciudades afectadas por la catástrofe, desde Chañaral a La Serena y Coquimbo. Figuran en la cinta los aspectos más importantes que ofrecen actualmente aquellas poblaciones y su exhibición permitirá al espectador asistir desde lejos a la lucha que sostienen nuestros compatriotas de la región agrícola-minera por atenuar los efectos desastrosos del fenómeno.

Como hemos tenido ocasión de expresarlo, la primera exhibición de esta cinta de actualidad—que importa un verdadero récord de celeridad—se hará a beneficio de las ciudades damnificadas. Con "La catástrofe de Atacama y Coquimbo"—que tal es su título—la cinematografía nacional entra francamente a ser un hermoso complemento de la prensa informativa.

La función a que nos referimos está anunciada para mañana por la noche en los Teatros Setiembre y Brasil.

Erogaciones recibidas en la Junta Central Radical

Suma anterior.	**$ 12,228.50**
Wenceslao Sierra. . . .	1,000.00
Asamblea de Río Bueno.	306.00
Asamblea de Sta. Cruz. .	314.00
Total.	$ 13,848.50

La colonia alemana de Temuco

La Legación de Alemania ha entregado ayer al Senador don Ismael Tocornal, presidente de la Comisión Central de Socorros, a los Damnificados, del Terremoto del Norte, un cheque de 3,058.50 pesos moneda corriente, suma colectada por la colonia alemana en Temuco, para auxiliar a las víctimas del terre-

Comisión Central de Socorros pro-damnificados de Atacama y Coquimbo

Para integrar esta Comisión el Ministerio del Interior designó ayer a los siguientes señores: Manuel Barros Castañón, Guillermo Illanes, Fidel Muñoz Rodríguez, Enrique Oyarzún, Bruno Sergio Pizarro, Wenceslao Sierra,, Domingo Tocornal Matte, Oscar Urzúa Jaramillo, Aquiles Vergara Vicuña y Ramón Ernesto Videla.

Se nos encarga citar a los miembros de este comité para hoy, a las 2.30 P. M.

EL TERREMOTO DEL NORTE

La emocionante película que reproduce fielmente los efectos de la gran catástrofe del 10 de Noviembre, se exhibe en el

UNION CENTRAL

EL PROXIMO DOMINGO, EN TRES FUNCIONES:

A LAS 11 A. M. — A LAS 3½ — Y A LAS 4¾ P. M.

Las entradas pueden retirarse desde hoy mismo de la boletería del teatro.

Manzana Residencial Modelo

Alameda, San Francisco, Alonso Ovalle, Serrano

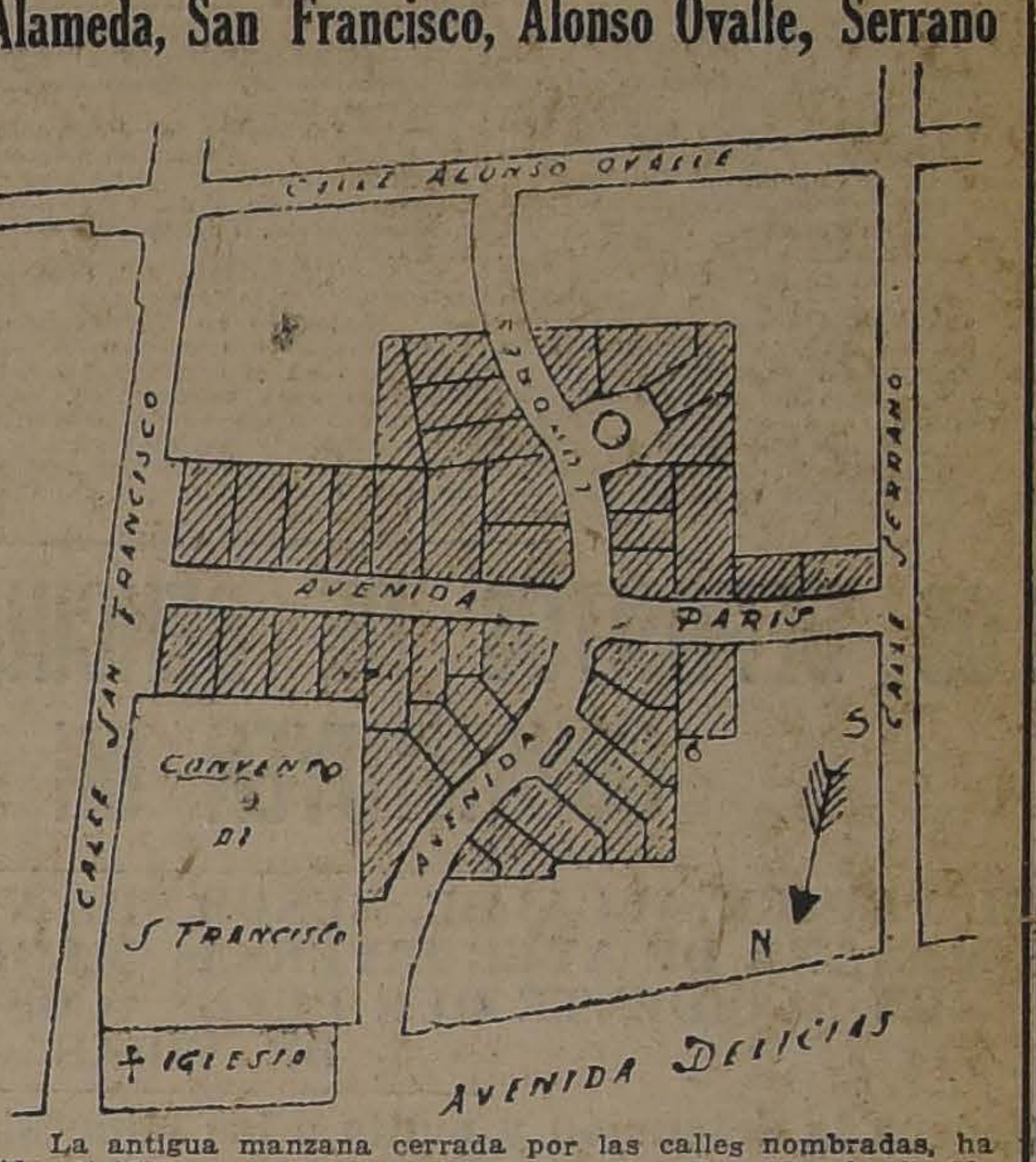

La antigua manzana cerrada por las calles nombradas, ha sido dividida en cuatro por las nuevas calles "Londres" (de Alameda a Alonso Ovalle) y "París" (de San Francisco a Serrano).

Las nuevas calles "Londres" y "París", tienen un ancho entre 15 y 10 metros, y están ya dotadas de los servicios de alcantarillado, gas, agua potable, fuerza eléctrica, etc., etc., en las condiciones más modernas.

Están en ejecución: la pavimentación definitiva de adoquín sobre concreto y las veredas serán de baldosas.

El alumbrado eléctrico será el más moderno de Santiago.

Los lotes vendidos han sido destinados exclusivamente para residencias y formarán un conjunto homogéneo de construcciones modernas, único en la ciudad.

Ofrecemos algunos lotes de diversas dimensiones, con facilidades de pago y garantizando que todas las obras estarán terminadas en Febrero próximo.

La ubicación de estos terrenos, en la parte más central de la ciudad, y las condiciones atrayentes que reunen, hacen de esta oferta, una verdadera oportunidad.

Holzmann, Araya y Cía.
ESTADO 250
CASILLA 522 -:- SANTIAGO

NOTA. — Diariamente de 10 a 11 A. M. y de 4 a 5 P. M., estará nuestro ingeniero en los terrenos para atender al público.

EL DIRECTOR DEL INSTITUTO SUPERIOR DE COMERCIO

INCIDENTES A QUE DA LUGAR EL NOMBRAMIENTO DEL SEÑOR MANUEL ARANCIBIA

El Sub-Director de ese plantel ha presentado la renuncia de su cargo

Lo que nos dicen varios profesores

"La Nación" de ayer dió cuenta del nombramiento de Director del Instituto Superior de Comercio, recaído en la persona del señor Manuel Arancibia.

Este nombramiento ha dado lugar a diversos incidentes en los círculos educacionales y políticos.

UNA CARTA DEL SEÑOR SILVA SANTIAGO

El Sub-Director del Instituto Superior de Comercio, señor Guillermo Silva Santiago, nos pide la inserción de las líneas siguientes, a propósito de un suelto de crónica publicado ayer en este mismo diario:

"No es efectivo, como se asegura en la información "oficial" publicada ayer, que yo no posea título alguno. Soy diplomado del año 1903 en el antiguo Instituto Comercial de Chile,—hoy Superior de Comercio,—título de competencia que se otorgaba a las personas que terminaban, de manera satisfactoria, todos los estudios comerciales y económicos que era posible hacer entonces en ese establecimiento, estudios que en su conjunto eran, por lo demás, de mayor amplitud que los que actualmente se hacen en el Curso Normal. El grado superior que el Instituto hoy tiene sólo data de 1911, cuando yo era ya profesor en él.

Ingresé al Instituto como profesor, entrando por la ancha puerta que abriera a los "diplomados" un decreto supremo de 1907, que les daba "opción preferente" para desempeñar el cargo de profesor en la Enseñanza Comercial. Y al Instituto y a esa enseñanza general, he consagrado 16 años de intenso trabajo, de los 18 de servicios públicos y particulares que tengo. La cooperación que he prestado a la obra del Instituto, ha sido ampliamente reconocida por quien fué mi superior gerárquico, por la Honorable Comisión de Enseñanza Comercial, que me ha honrado dándome lugar en las ternas formadas para llenar en propiedad las direcciones de los Institutos Comerciales de Arica, Talcahuano, Vallenar y, recientemente, la del Superior de Santiago. Ha sido mi labor reconocida también por el Gobierno, que me ha favorecido con su confianza en diversas oportunidades, designándome como Director interino del Instituto en que sirvo y como miembro de comisiones para estudiar asuntos de enseñanza. Y los trabajos que he realizado en beneficio de instituciones de carácter público y los que me ha correspondido efectuar como contador profesional, en sociedades comerciales e industriales, están reconocidos en certificados que mucho me honran, por cierto, suscritos por personalidades eminentes en la vida de los negocios y de la política, incluso al Excmo. señor Alessandri.

Y considerando ahora otros trabajos de interés general relacionados con la enseñanza del comercio podría hacer caudal, además, de conferencias, estudios y publicaciones hechas para su propaganda y defensa, desde 1904, y que han visto la luz en "El Mercurio", "El Diario Ilustrado", "La Nación", etc..

No estoy haciendo exposición de los antecedentes que la información "oficial" parece desconocer y, para concluir, sólo quiero preguntarme, con el público que se interesa por nuestra enseñanza, ¿acaso los otros miembros de la terna formada para optar al grado de Director del Instituto Superior de Comercio, carecían de títulos y méritos suficiente para su desempeño, que se hacía necesario empequeñecer los míos para que aparecieran descollando los suyos?

En realidad, no ha habido en esto más que un exceso oficioso de celo, que no cabe sin deplorar".

RENUNCIA DEL SUB-DIRECTOR DEL INSTITUTO

En la tarde de ayer el señor Sub-Director del Instituto Superior de Comercio don Guillermo Silva Santiago, presentó al Gobierno la renuncia de su cargo, el cual servía desde hace años.

LO QUE NOS DICEN VARIOS PROFESORES

Por su parte, varios profesores de Estado nos dicen:

"Ciertos elementos, empeñados desde hace tiempo en una campaña que bien pudiera llamarse de conquista de la enseñanza pública, han dirigido ahora sus fuegos contra el nuevo Director del Instituto Superior de Comercio.

Son tantas y tan sin fundamentos las inexactitudes que sobre el nombramiento del señor Arancibia se han lanzado a la publicidad, que inmediatamente se descubren los propósitos que guían a sus autores.

Prescindiendo de documentos numerosos que cualquiera puede consultar en el Ministerio respectivo, se ha pretendido disminuir el número de años de servicio de este meritorio educador y hasta se han insinuado dudas acerca de su competencia y honorabilidad, a sabiendas de que el señor Arancibia es una de las figuras más prestigiosas del magisterio nacional.

Para defender al señor Silva Santiago no hay necesidad ni conveniencia de atacar al nuevo Director del Instituto Superior de Comercio, porque, adoptando un temperamento semejante, tendrían mucho que decir los amigos del señor Arancibia".

EL CONSEJO DE ESTADO

CELEBRO SESION AYER Y SANCIONO EL PROYECTO DE LEY QUE APRUEBA EL PROTOCOLO DE ARBITRAJE Y ACTA COMPLEMENTARIA, SUSCRITO EN WASHINGTON

Proyectos que se incluyen en la Convocatoria

Presidido por el Presidente de la República y con asistencia de los Consejeros, señores Balmaceda, Brieba, Campino, Porto Seguro, Rioseco, Saavedra y Salas, celebró sesión ayer el Consejo de Estado.

Se leyó y fué aprobada el acta de la sesión anterior.

Se dió cuenta:

De un telegrama del Consejero don Angel Guarello en que excusa su inasistencia a esta sesión y manifiesta su opinión favorable a la aprobación del Protocolo;

De un oficio del Alcalde de San Antonio en que consulta al Consejo si el indulto concedido a don Rosamel Galdames lo repone en el cargo de municipal que había perdido.

Prestó su aprobación al siguiente proyecto de ley despachado por el Congreso Nacional:

El que aprueba el Protocolo de Arbitraje y Acta Complementaria ajustados en Washington con fecha 20 de Julio de 1922, entre los Plenipotenciarios, Delegados de Chile y el Perú.

Las ratificaciones del Protocolo y del Acta Complementaria, podrán ser canjeadas en Washington, no obstante haber transcurrido, el plazo fijado en el artículo 3.o del primero de esos documentos, dentro del nuevo plazo que el Gobierno de Chile concierte con el Perú.

Prestó su acuerdo para que se someta a la consideración del Congreso Nacional, en el actual período de sesiones extraordinarias, el proyecto que concede un suplemento de $ 6.780 al ítem 5885 de la partida 33 del presupuesto del Ministerio del Interior vigente.

Prestó su acuerdo para que se incluyan entre los asuntos de que puede ocuparse el Congreso Nacional en el actual período de sesiones extraordinarias, los siguientes:

El proyecto destinado a prohibir la venta en el país de boletos de loterías extranjeras;

El proyecto que modifica las tarifas postales; y

El que autoriza la enajenación de cuadros del Museo de Bellas Artes.

LOS DEPOSITOS DE BENCINA CONSTITUYEN UN PELIGRO PUBLICO

EL PRIMER ALCALDE, SEÑOR SILVA ESPIC, ARBITRA EN LA MAÑANA DE AYER DIVERSAS MEDIDAS PARA IMPEDIR UN ACCIDENTE QUE PUEDE COSTAR CENTENARES DE VIDAS

Ordena la detención y multa a los concesionarios de un depósito de bencina de la Alameda

En repetidas ocasiones el vecindario de Santiago, ha reclamado a las autoridades locales y a la policía acerca de la forma cómo se abastecen los grandes depósitos de bencina que hay instalados en las calles y paseos de la ciudad.

Atendiendo a este clamor público que cada vez se hacía más intenso, el Primer Alcalde don Emilio Silva Espic, determinó las horas del día y de la noche en que esta operación de cargar los grandes estanques podía hacerse.

Las reiteradas órdenes de la Alcaldía y de la policía del orden, parece no han sido acatadas por los arrendatarios de kioskos o concesionarios de terrenos.

En la mañana de ayer, en circunstancias que el Alcalde señor Silva Espic practicaba una visita a los servicios de la ciudad, pudo imponerse de un hecho que por la imprudencia de algunas personas y la desobediencia de los contratistas a las órdenes de la autoridad, casi costó la vida a muchas personas.

En circunstancias que se vaciaban unos tarros de bencina a un gran estanque en la Alameda esquina de Dieciocho, un pasajero del imperial de un tranvía de Alameda arrojó un fósforo sobre la ruma de cajones con tarros de bencina.

Gracias a que el fósforo cayó apagado no se produjo una explosión que habría abarcado a todo el tranvía y abrazado entre las llamas a los pasajeros.

Inmediatamente el Alcalde señor Silva Espic hizo detener al representantes de la Compañía concesionaria del depósito por contravención a las ordenanzas vigentes, y ordenó retirar todos los cajones y tarros de la vía pública, en previsión de algún accidente.

Con este motivo la Alcaldía reiterará a la Intendencia la petición para que la policía impida el descargue de estas materias inflamables en las horas del día permitiéndose solamente en la noche y en las primeras horas de la mañana.

Municipalidad

LAS VISITAS A LA CIUDAD DEL ALCALDE SR. SILVA ESPIC

En la mañana de ayer se impone de los trabajos del Parque Cousiño

DURANTE LA VISITA DE AYER AL PARQUE COUSIÑO.

En su oportunidad dimos cuenta de un acuerdo tomado por la Municipalidad, en el sentido de hacer quitar todas las murallas y cierros que circundaban los paseos públicos.

Estos trabajos se iniciaron en el Parque Cousiño en donde han sido echadas al suelo todas las murallas en su parte comprendida en la Avenida Beauchef.

En la mañana de ayer, el Alcalde señor Silva Espic, hizo una visita a estas obras haciéndose acompañar del regidor señor Besoaín y de varios distinguidos vecinos de ese barrio.

Durante esta visita, el Alcalde quedó gratamente impresionado por la magnífica forma como se han transformado los antiguos basurales en una pintoresca Avenida como lo es la de Beauchef.

CASA QUE AFEA EL PARQUE Y QUE DESAPARECERA.

La renuncia del 2.o Alcalde

HASTA AYER NO HABIA SIDO PRESENTADA A LA MUNICIPALIDAD

En una de nuestras últimas ediciones, dimos cuenta que el 2.o Alcalde don Diego Escanilla, nos había informado que iba a presentar su renuncia, en vista de que al firmarse los pactos que constituyó la actual mayoría, se dejó establecido que la 2.a Alcaldía iría a ser desempeñada por uno de los miembros del Partido Radical.

Esta renuncia, no había sido presentada hasta el día de ayer, según se nos manifestó en la secretaría de la Corporación edilicia.

MANIFESTACION EN HONOR DEL SEÑOR SILVA ESPIC.— En uno de los salones del Restaurant del Parque Cousiño, se llevará a efecto mañana, a medio día, una manifestación que un grupo de sus amigos, ofrece al Alcalde señor Emilio Silva Espic.

Esta manifestación consistirá en un almuerzo.

LA LABOR DE LA INSPECCION DE HIGIENE.—En la mañana de ayer el jefe de la Inspección de Higiene y Salubridad Municipal, doctor señor José Luis Meléndez, acompañado de algunos inspectores de su repartición, practicó diversas visitas de inspección a varios establecimientos públicos.

En efecto, el doctor señor Meléndez inspeccionó un local de la calle Tocornal N.o 1755 en donde se había denunciado existía un Matadero clandestino que se dedicaba a la matanza de caballos.

Durante esta visita, el señor Meléndez constató de no ser efectivo el denuncio, eso sí que ahí funcionaba una pesebrera.

Como se encontraba en malas condiciones, la comisión ordenó a su propietario la hiciera pavimentar.

Visitaron después un establo que funciona en la calle Santa Rosa N.o 1620, el que fué encontrado en muy malas condiciones, por lo que se pedirá su clausura.

Entre las otras inspecciones de importancia, figura una hecha a un corral de cerdos ubicado en la calle Maestranza. Se ordenó que se hiciera una nueva pavimentación; otra a la Panadería Ambos Mundos, que fué encontrada en estado de desaseo y el personal no tenía el certificado de higiene correspondiente.

Finalmente, el doctor señor Meléndez visitó un depósito de huesos en la calle Gálvez.

Discos "Victor"
Bailes modernos recién llegados
Realizo una partida
SAN FRANCISCO 281

LA CUESTION TRANVIARIA

EL REPRESENTANTE DE LA EMPRESA DE TRACCION ELECTRICA CONFERENCIO EN LA TARDE DE AYER CON EL PRESIDENTE DE LA REPUBLICA, QUEDANDO EL SR. ALESSANDRI DE GESTIONAR UNA PRONTA SOLUCION DE LA CUESTION, PROCURANDO EL AUMENTO DE LOS TRANVIAS

Como resultado de las gestiones que han venido haciendo los obreros para que cuántos antes se afronte la cuestión relacionada con el aumento de los tranvías en circulación en la ciudad, en la tarde de ayer el Presidente de la República llamó a su despacho al representante delegado de la Empresa de Tracción, don Juan Tonkin, para tratar de solucionar este asunto.

Después de oir la exposición de los antecedentes que hizo el señor Tonkin, el Presidente quedó de tratar esta cuestión con los funcionarios que tienen que intervenir en el asunto, y poder llegar cuanto antes a solucionar este problema, cuya prolongación afecta muy directamente a la salubridad de la población por las aglomeraciones que se producen en los tranvías y también a centenares de obreros que se encuentran en situación de cesantía desde muchos meses.

NOTICIAS DIVERSA

REFORMA DE LOS ESTATU
DE LA CRUZ BLANCA DE S
TIAGO. — El Gobierno ha acep
las reformas que se han introd
en los actuales estatutos por
que se rige la Cruz Blanca de S
tiago.

LOS POSTES TELEFONICOS
El Intendente de la provincia
Alberto Mackenna Subercase
en vista de una nota del Dire
General de Correos y Telégrafos
Enrique Vergara, en la cual le
nuncia la existencia frente al
vo edificio de la Biblioteca Nac
de algunos postes que contrav
abiertamente las disposiciones de
nalización de los servicios eléc
ha iniciado ya algunas gestiones
ra el retiro de esos postes que
tituyen una amenaza para el
cio y para el tráfico y que son
vez un atentado contra la est
urbana.

EMPRESTITO PARA AR
GLOS DE CAMINOS. — Antea
reunión en la Intendencia la com
nombrada por la Junta Departa
tal de Caminos, para estudia
proyecto de empréstito prese
por la Intendencia para el arr
de los caminos de Santiago.
La comisión dejó muy ava
el estudio sobre este empréstit
acordó presentar en la sesión
Miércoles próximo de la Junta
partamental, un plan de inver
de los fondos.

JUEZ DE SUBDELEGACION
Con fecha de ayer la Intenden
nombrado juez de la 15.a Sub
gación rural, al señor Pablo S
INTENDENCIA DE LINARE
Se ha ordenado reparar la Inten
cia de Linares.

MUELLE DE VALDIVIA. — P
su reparación se dieron 10,18
sos.

REPARACION DE PUENTE
Se destinaron 18,000 pesos para
parar los puentes Suble en C
fluencia y Claro en Talca.

INGENIEROS - ARQUITECTOS - CONSTRUCTORES

No compren ninguna MADERA sin consultar precios en la

BARRACA Y FABRICA "IBERIA"

Es la casa más surtida y vende más BARATO en plaza.

MATUCANA 745. — TELEFONO INGLES 48, YUNGAY

5-D

OFERTAS SENSACIONALES

REALIZACION DE FULARES DE SEDA

Grandes Rebajas de Precios en Comestibles, Bonetería Hombres, Menaje, Blanco y Sanitarios

ESTAS EXTRAORDINARIAS OPORTUNIDADES REGIRAN SOLO HASTA LAS 12.30 DE MAÑANA SABADO, CONJUNTAMENTE CON LAS DE GARNITURES, PERFUMERIA, CORSES, SPORT Y ZAPATERIA SEÑORAS

PRIMER PISO

En blanco:

TOALLAS blancas, afelpadas, artículo muy práctico y de buena calidad, a	2.50

En sederías:

FOULARES de seda fantasía, dibujos y colores de última creación y rigurosa moda, desde	19.80

En garnitures:

UN LOTE DE ALAMBRE PARA SOMBREROS, EN BLANCO Y NEGRO, SEDA Y ALGODON; LA PIEZA, a $	0.60

En bonetería hombres:

CALCETINES DE ALGODON, NEGROS, REFORZADOS, TEJIDO DELGADO, el par $	1.60
CALCETINES de algodón, colores lisos, tejido transparente, buena calidad, el par $	2.50
CALCETINES de algodón superior, en negro, lisos y bordados, el par . . . . $	3.90
UN SALDO DE CALCETINES DE HILO DE ESCOCIA, color, buena clase, el par . . $	4.90
CALCETINES finos de seda y de hilo de Escocia, negros, blancos y de color, lisos y bordados (Saldos) el par . . $	14.50

CUARTO PISO:

En menaje:

JUEGOS PARA MESAS de semi-porcelana inglesa, con hermosos decorados y filetes dorados, completos, para doce personas; el juego de 83 piezas, a	295.00
SERVICIOS DE COPAS DE CRISTAL BACCARAT, modelo Oeuf, compuestos de 12 copas para agua, 12 copas para vino tinto, 12 verdes para vino blanco, 12 para oporto, 12 licor, 2 botellones con asa y 1 jarro para agua, el juego, a . . . . . $	240.00

SERVICIOS DE CUBIERTOS FRANCESES, finísimos, garantidos, inalterables, compuestos de:

12 **CUCHARAS** para mesa . . . .
24 **TENEDORES** para mesa . . . .
24 **CUCHILLOS** para mesa . . . .
12 **CUCHARAS** para postre . . . .
12 **TENEDORES** para postre . . . .
12 **CUCHILLOS** para postre . . . .
12 **CUCHARITAS** para té . . . .
12 **CUCHARITAS** para café . . . .
1 **CUCHARON** . . . . . .
1 **CUBIERTO** trinche
1 **CUBIERTO** ensalada
1 **CUCHARA** para servir guisos . . . . . .
1 **CUCHARA** para servir compota . . . . . .
1 **CUCHARA** para servir salsa . . . .

El Juego de 128 piezas por sólo $ 540

SERVICIOS PARA CAFE de fina porcelana decorada y filetes dorados, compuestos de: 1 cafetera, 1 azucarero, 1 lechero y 6 tazas, con sus correspondientes platillos; el juego de 9 piezas, en . . $	27.50

En sanitarios:

ESPEJOS con marco al laqué blanco y luna ovalada, biselada, 55x40 centímetros, a $	42.50
AMPOLLETAS eléctricas de filamento metálico, 50, 32, 25 y 16 bujías, c|u . . . . . . $	2.25
ROLLOS DE PAPEL HIGIENICO de muy buena clase; el rollo, a	0.85

EN COMESTIBLES (Subterráneo):

SALMON ROSADO "Navy", lata Standard, a . . . . $	1.95
SARDINAS CURBERA, en aceite, lata de 200 gramos, "Les Exquises", a . . . . . $	1.50
DURAZNOS ESPECIALES Sta. INES, lata de 800 gramos, a $	0.95
DULCE DE MEMBRILLOS SANTA INES, lata de 500 gramos, a . . . . $	0.95
PETIT POIS EXTRA FINOS, SANTA ADELA, a . . . . . $	0.75

En zapatería señoras:

CALZADO EN DIFERENTES MODELOS DE MODA, CALIDAD SUPERIOR, FABRICACION EXCLUSIVA PARA NUESTRA CASA, desde	27.50

En sport:

ENTRE OTROS MUCHOS ARTICULOS:
Cinturones de cuero, Pantalones para box, Mazas para ejercicios, Pantalones blancos para foot-ball, Anteojos para chauffeur o automovilistas, Camisetas para foot-ball, Zapatillas para tennis, Botines para foot-ball, Guantes para box, Cañas para pescar y Sacos de sport para caballeros y niños, etc., etc.

En corsés:

CORSES en coutil, varias clases y formas, modelos elegantes, surtido de medidas, desde . . . . $	15.90

Gath & Chaves

SI USTED QUIERE

TOMARSE LA MOLESTIA DE LEER NUESTRA LISTA DE PRECIOS

encontrará que somos los únicos que vendemos **CALZADO** con marcas de fábricas registradas que indican garantía y seriedad en lo que ofrecemos.

HOY Primer Dia de nuestra

2.a LIQUIDACION

SEÑORAS

CALZADO PRINCESA
DE $ 26.00
A $ 17.00

CALZADO RUIZ
DE $ 32.00
A $ 20.00

CALZADO NACIONAL
DE $ 17.00
A $ 10.00

CALZADO DE LUJO
LUSVENIA
Horma tango.
DE $ 42.00
A $ 25.00

CABALLEROS

MARCAS:

Nacional, de $ 22 a . . .	$ 15.00
Viroca, de $ 30 a. . . .	22.00
Onak Boot, de $ 37 a. . .	26.00
Triunfador, de $ 37 a. . .	24.00
The American Shoe, a. .	30.00
Monarch, de $ 40 a. . .	28.00
Estrany, de $ 40 a. . .	30.00

NIÑOS

CALZADO emplantillado.
Su valor, de $ 24 a. . . $ 13.00

CALZADO P. B. T.
ARGENTINO
DE $ 52.00
A $ 30.00

CALZADO de lona blanca, marca Wicklo, su valor, de $ 18.00 a. . . . .

$ 10.00

SANDALIAS marca Avant, números 18 al 34. :

$ 6.00

CALZADO MONO para niños, su valor de $ 12 a

$ 7.00

Zapatería de Lujo

LA CHILENA

San Diego esquina Avenida Matta

HORTAL HNOS.

ECEPCION A LOS MINISTROS DE PANAMA Y BOLIVIA

PRESIDENTE DE LA REPUBLICA RECIBIRA A ESTOS DIPLOMATICOS EN AUDIENCIA PUBLICA ESTA TARDE

las 4 de la tarde de hoy, el idente de la República, recibiá en audiencia pública al nuevo istro de Panamá don José Lefe- quien hará entrega al Primer istrado de las cartas autógrafas Presidente de Panamá.

—A las 4 1|2 el Presidente recibirá al Ministro de Bolivia, señor Jaimes Freyre, quien hará entrega también al señor Alessandri, de las cartas que lo acreditan como representantes de Bolivia en Chile.

EL TIFUS EXANTEMATICO

LA EPIDEMIA SE MANTIENE EN EL MISMO ESTADO

bien no ha aumentado el pordiario de pestosos, la epino disminuye, manteniéndose mismo estado os a continuación la estadística enfermos en los diversos hosde la capital:

Hospital de San José	
tencia anterior. .	312
rados. .	13
dos. .	5
idos. .	4
alecientes . . .	55
rmos en cama. . .	261
tencia actual . . .	316
Hospital del Río	
tencia anterior. . .	3
alecientes . . .	3
tencia actual . . .	3
Hospital Arriarán	
tencia anterior. . .	19
rados. . .	3
alecientes. . .	7
rmos en cama. . .	15
encia actual. . .	22
Resumen general	
tencia anterior . . .	334
rados. . .	16
Salidos. . .	5
Fallecidos. . .	4
Convalecientes . . .	65
Enfermos en cama. . .	276
Existencia actual. . . .	341

EL SERVICIO DE PROFILAXIS

Casa de Limpieza.— Se hizo profiláxis a 333 personas, se vacunó a 303 individuos y se desinfectaron 1.300 piezas de ropas.

Sección de Detenidos.— Se hizo profiláxis a 76 personas, se vacunó a 22 individuos y se desinfectaron 370 piezas de ropas.

Ropas al desinfectorio.— Los camiones de la Dirección General, llevaron 133 piezas de ropas de los distintos focos de la ciudad.

Brigada Militar.— Hizo profiláxis a 83 individuos, se desinfectaron 362 piezas de ropas y se vacunó a 357 individuos, durante los días 27, 28, 29 y 30 del presente mes.

Resumen

Personas bañadas y desinfectadas.	492
Piezas de ropas desinfectadas	2165
Vacunados.	682

Brazos de Extensión para Teléfonos

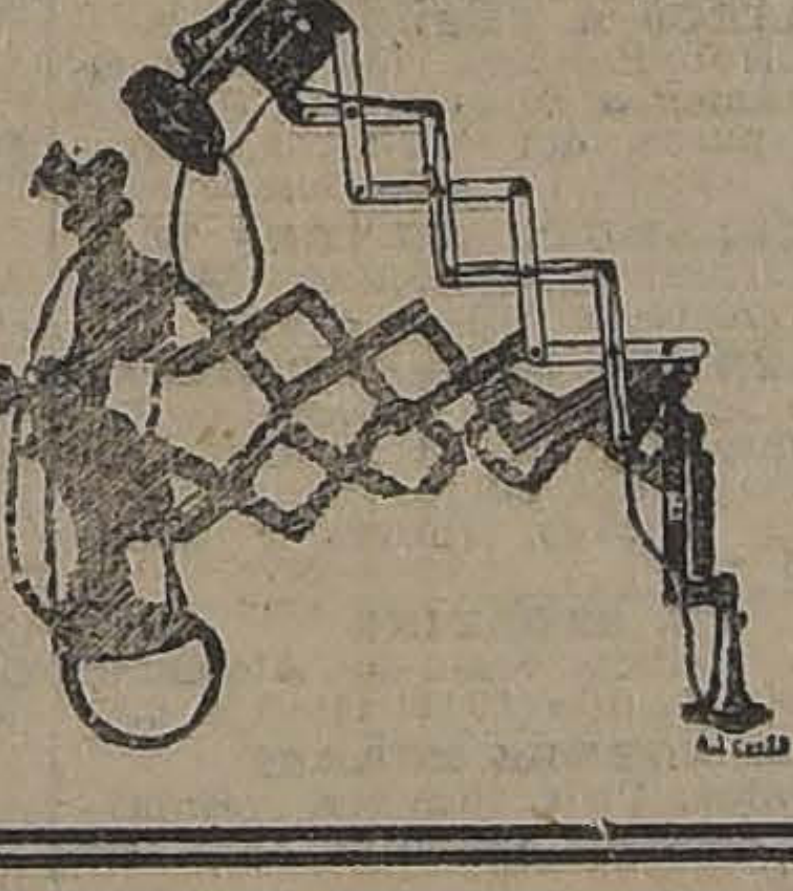

BOQUILLAS HIGIENICAS
CORDON PARA TELEFONOS de 2, 3 y 4 conductores, etc., etc.

Ofrecemos al mejor precio

Raab, Rochette, Roca & Cía.
Suc. de RAAB, BELLET & Cía.

ESTADO 235, SANTIAGO.
BRASIL 264 VALPARAISO

FERROCARRILES DEL ESTADO

o 306)

Se pone en conocimiento del comercio en general que desde el de Enero próximo se implantará un nuevo sistema de compras di- y que para los efectos de solicitar cotizaciones por materia- de carácter urgente que necesite adquirir esta Empresa, deben ribirse en un Registro de Contratistas que se ha abierto en el Detamento de Materiales y Almacenes, Estación de Alameda (Sec- Control de Almacenes).

Los interesados que deseen que se les pida cotizaciones, pueden a inscribirse cualquier día hábil, de 2 a 4 P. M., a excep- del día Sábado, que pueden hacerlo de 9 a 12 M.

Santiago, Noviembre 23 de 1922.

D-5

FERROCARRILES DEL ESTADO

Se piden propuestas para la explotación de los coches come- del Ferrocarril Central Norte (Calera a Pueblo Hundido). Bases pueden consultarse en las oficinas de los Adminis- res de Zona en Coquimbo y Valparaíso y en el Departamento Transporte en la Estación Mapocho.

Las propuestas se abrirán el 20 de Diciembre próximo, a 15 horas, en la Oficina del Administrador en Coquimbo y en la Jefe del Departamento de Transporte en Mapocho

EL JEFE DEL DEPARTAMENTO DE TRANSPORTE.

Santiago, 26 de Noviembre de 1922.

Se pone en conocimiento de los interesados que las propuestas licas por **MADERAS DEL PAIS**, correspondientes al Grupo N.o y cuya apertura está anunciada para el 27 de Diciembre próxi- se recibirán y abrirán no sólo en el Departamento de Materia- y Almacenes en Santiago, como dicen las bases, sino que tam- simultáneamente en las Administraciones de la 3.a y 4.a Zonas, Concepción y Valdivia, respectivamente, a las 3 de la tarde de dia.

Los interesados podrán igualmente, obtener las bases y ante- tes necesarios, tanto en el Departamento de Materiales y Alma- en Santiago como en las Administraciones nombradas.

Santiago, 30 de Octubre de 1922.

Se solicitan propuestas públicas para el 12 de Febrero próxi- por una compresora de aire y un transformador de corriente ctrica.

Bases y demás antecedentes en la Secretaría del Departamen- Materiales y Almacenes en la Estación de Alameda.

Santiago, 10 de Noviembre de 1922.

PROPUESTAS POR CARBON FOSIL

Se piden propuestas públicas cerradas para la provisión de 0.000 toneladas métricas de carbón fósil nacional o extranjero. Bases, especificaciones y demás detalles se proporcionarán el Departamento de Materiales y Almacenes, como también los mularios en que deben presentarse las propuestas.

Las propuestas se recibirán y abrirán en el mencionado Depar- mento el día Jueves 1.o de Febrero del año próximo, a las 15 horas.

Santiago, 30 de Noviembre de 1922.

REMITIDO.

LA VERDAD EN SU LUGAR

Acepto:

Habiendo los señores Viñes y Cía. lanzado en los diarios de la mañana un remitido atacando mi honorabilidad y procurando con falsos bombos sorprender la opinión pública anunciando que ofrecen entregar al Comité Pro Damnificados del Norte la cantidad de $ 5,000 si se le comprobara la veracidad de la existencia de la receta que fué denunciada al "Diario Ilustrado" de fecha 28 de Noviembre y publicada en la sección crónica bajo el título de "Cruzada de los precios bajos".

Deposito en la Caja de "El Mercurio" a la orden del Comité Pro Damnificados del Norte, el cheque Serie B. Núm. 42954, Cuenta Núm. 522 del Banco Italiano, por $ 5.000 y exijo de los señores Viñes y Cía. que haciendo honor a su palabra depositen en la misma Caja de "El Mercurio" los célebres Cinco mil pesos prometidos con cheque a la orden del mismo Comité, y yo me comprometo a probarles lo siguiente:

1.o Que la tal receta denunciada al "Diario Ilustrado" existe y ha sido despachada en su Botica.

2.o Que su bombístico remitido es un cúmulo de inexactitudes.

3.o Que su afamada casa comercial no existe sino desde el 1.o de Noviembre del presente año y que los tales 12 años de crédito existen sencillamente en la pluma que escribió el remitido.

Si alguno de los 3 puntos por mí fijados no alcanzo a comprobarlos, los cinco mil pesos depositados irán a beneficio de los Damnificados del Terremoto, pero si los compruebo, serán ellos los que dejarán a beneficio de los Damnificados del Norte los célebres $ 5,000 que han ofrecido en su remitido.

Propongo un tribunal formado por los Directores de "El Mercurio", "Diario Ilustrado" y "La Nación", para que fallen.

Espero que los señores Viñes y Cía. habrán depositado antes de las 6 de la tarde el cheque correspondiente a la suma ofrecida, caso contrario, quedo con derecho tanto yo como el público en general, a juzgarlos de una manera poco caballeresca.

FARMACIA GALASSO.

EDUCACION

LA CONFERENCIA PEDAGOGICA DE AYER

Enorme concurrencia de profesores

Ayer se realizó la primera de las conferencias pedagógicas que la Dirección de Educación Primaria ha encargado al profesor don Guillermo Martínez, delegado al Congreso del Niño de Río de Janeiro. Una concurrencia que no bajó de 800 profesionales de la educación acudió a escuchar interesantes noticias de la escuela argentina.

Después de dar a conocer en grandes rasgos la historia del desenvolvimiento pedagógico de la vecina República y esbozar lo más importante que consulta la ley de educación común, el profesor señor Martínez hizo una exposición muy clara y compendiada del nuevo espíritu que anima a la escuela argentina, obteniendo del auditorio grandes aplausos. Ilustró su disertación con vistas de los tópicos más interesantes de la instrucción de allende los Andes, preparadas hábilmente por el Decorado Escolar.

Al terminar, el señor Martínez aludió en forma oportuna a la acción altruista y de bella confraternidad que desarrolla en estos momentos la escuela y el profesorado argentino y l asala tributó entonces una sentida manifestación en honor de la escuela y del magisterio hermano y designó una comisión para que presentara al señor Ministro de Argentina en Chile las expresiones de agradecimientos y las trasmitierá al profesorado transandino. Para terminar el acto, la Escuela Superior N.o 30 cantó con todo entusiasmo la Canción Nacional Argentina y la Canción Nacional Chilena. El barítono señor Emmanuel Martínez deleitó a la concurrencia con una romanza acompañado al piano por la señorita Florinda Cornejo.

Esta tarde, a las 3 1|2, ha sido invitado todo el personal de profesores a la segunda conferencia sobre la educación en los Estados Unidos del Brasil, en el mismo Teatro Esmeralda, San Diego esquina de Av. Matta, galantemente cedido por la Empresa Valenzuela y Cía.

Antes de empezar la conferencia y mientras se reunen los invitados se desarrollará un corto baile amenizado por la Jaz Band ,del mismo teatro.

La Dirección General de Educación ruega a los profesores se provean de las entradas que se han repartido para entregarlas y a fin de llevar un control del personal asistente.

LIGA PROTECTORA DE ESTUDIANTES PRIMARIOS.—Hoy, a las seis de la tarde, celebrará asamblea general de socios la Liga Protectora de Estudiantes Primarios, en Estado 33, local de la Sociedad Unión Comercial, para oír una interesante conferencia del conocido periodista don Alberto Muñoz Figueroa y una exposición del director de la Institución don Roberto Meeks.

La parte musical estará a cargo de la señorita Laura Silva Formas, Felisa Sáez y don Guillermo Farr.

VIDA ESTUDIANTIL

CENTRO DE EX-ALUMNOS "LICEO BARROS BORGOÑO".—BENEFICIO.—Hoy, a las 9 1|4 P. M., en el Teatro Esmeralda se llevará a efecto el beneficio que este Centro ya ha anunciado por la prensa.

Las obras que se pondrán en escena son: "Los Presupuestos" y "Mi cuñado Joaquín", sainetes del aplaudido autor teatral Ricardo 2.o Villagra, han sido ensayadas con todo esmero. Irán, además, variedades; números bufos, musicales a cargo de conocidos cómicos, entre ellos están Villagra, Matus del Olmo, Vaché y otros; danzas clásicas; couplets, y se pasará una hermosa película cómica.

Terminará la velada con un gran baile social amenizada por una escogida orquesta.

Los precios de las localidades son: palcos, $ 10, platea, $ 1.50; balcón, $ 1; galería, $ 0.50.

CENTRO ESTUDIANTES JUVENTUD.—Se ha citado para hoy, a las 6 y media, en Arturo Prat 16.

Tabla: a) Unificación estudiantil (continuación); b) Baile pro-damnificados del Norte; c) Admisión de nuevos socios.

Este Centro abre el segundo concurso literario en el que podrán participar todos sus asociados.

Las bases acordadas en la última sesión, son las siguientes:

Tema libre en verso o en prosa.

Los trabajos deberán venir escritos a máquina y no podrán exceder de 3 hojas.

Todo trabajo debe ser duplicado en sobre aparte, el nombre y pseudónimo del autor.

Los trabajos deberán ser enviados al secretario del Centro, señor Octavio Lizana B., San Francisco 1496.

Los premios serán distribuidos en la siguiente forma:

Primer premio, "La Nación", $ 100.

Segundo premio, "El Mercurio", reloj pulsera de plata.

Tercer premio, "Las Ultimas Noticias", máquina fotográfica Kodac.

Los trabajos se recibirán hasta el 15 de Diciembre, a las 12 M.

Jurado: el jurado está compuesto por los señores Alfonso Toledo Rojas, Carlos Rivadavia, Enrique Tocornal y Mario Valdés U.

Boy-Scouts

BRIGADA ESCUELA SANFUENTES. — Para el 9 de Diciembre se ha dejado fijado el beneficio de la brigada de boy-scouts de la Escuela Salvador Sanfuentes.

Un hermoso programa artístico se está confeccionando para dicho acto. Las entradas están en venta en la Escuela al precio de 0.60 la platea y 0.30 la galería.

DIRECTORIO PROVINCIAL DE SANTIAGO.— El Viernes 2 de Diciembre, a las 6.30 P. M., celebrará sesión ordinaria este Directorio en Estado 33.

DIRECTORIO GENERAL.—Presidido por el señor don José A. Alfonso y actuando de secretario el titular, señor Alvaro Vicencio, celebró sesión este Directorio el Martes último.

Se dió cuenta de un telegrama de la Asociación Nacional de Boy Scouts Argentinos, presentando sus condolencias por la catástrofe del Norte y ofreciendo su ayuda.

Se tomó conocimiento de una interesante comunicación del General Baden Powell, relativa a la última Conferencia Internacional.

Se leyó una carta del general don Arístides Pinto Concha, agradeciendo la designación de presidente honorario de la Asociación.

Se aceptaron los nombramientos de comisionado provincial de Valparaíso y Santiago, recaídos en los señores Víctor Wolnitzky y Rogelio Guzmán, respectivamente.

Se aceptó la renuncia indeclinable del comisionado general mayor Francisco Lopetegui, nombrándose en su reemplazo al mayor don Rogelio Guzmán.

Se designó al señor Agustín Vigorena para el cargo de vice-presidente.

Quedó reconocida la Brigada recientemente organizada en Puerto Montt.

BRIGADA DE GIRLDS SCOUTS "GUACOLDA"—La rifa que a beneficio de la Brigada "Guacolda" se ha organizado con objetos obsequiados por diversas casas comerciales, se efectuará el Sábado próximo, a las 2 P. M., en el Teatro Novedades.

La entrada es libre para los interesados.

Sastrería Royal

AGUSTINAS 855

Avisa a su distinguida clientela y al público en general, que ha recibido un selecto surtido de casimires de verano, donde pueden obtener un terno de medida de primer orden con grandes facilidades de pago.

¡OJO!—Sección al contado, ternos con forros de primera clase, desde $ 150.

Remate de un Chalet

En AVENIDA SEMINARIO N.o 634 a 636, con frente también a calle Eucaliptus N.o 631 a 639. Construcción de 2 pisos, compuesta de 2 casas con 14 piezas, huerto, jardín. Mide 21x100 metros.

MINIMUM: $ 80,000

pagaderos reconociendo una deuda a la Caja reducida a $ 26,734.90; con $ 50,000 al contado y el saldo a 6 meses plazo con el 8 por ciento.

El remate se efectuará en esta oficina, ante Notario, el 14 de Diciembre, a las 3 P. M.

Para visitar la propiedad, pedir tarjeta en esta oficina.

GUZMAN, SILVA y Cía.
1243 — HUERFANOS — 1243

Crónica Policial

SE DESCUBRE LA EJECUCION DE UN CRIMEN EN PROVIDENCIA

Una niñita de cinco años es muerta a golpes por un individuo

Ayer evacua su informe sobre los albergues el Fiscal, señor Plaza Ferrand

En el Hotel Brasil un comerciante es despojado de $ 800 en dinero

En Negrete se sorprende a un individuo fabricando monedas falsas

La azarosa vida de un viejo delincuente

Aprehensión de un sospechoso de homicidio

La Sección de Seguridad aprehendió ayer tarde a Augusto Salinas Flores, sobre quien recaen sospechas de que sea el autor del homicidio de Segundo Sapiaín Gutiérrez.

Las defraudaciones municipales de Iquique

UN NUEVO RECURSO DE AMPARO

Ayer tomó conocimiento la Corte Suprema de Iquique, de un nuevo recurso de amparo elevado desde Iquique por un empleado municipal que se queja de estar preso arbitrariamente.

Por robar en la Casa Gath y Chaves

Héctor Soto Herrera, fué aprehendido por algunos robos cometidos en la Casa Gath y Chaves.

El juez señor Villagra lo condenó ayer a 100 pesos de multa y a diez días de prisión inconmutables.

COLON
Los mejores cigarrillos con tabaco hebra.
20 cts. PAQUETE

Un delincuente obtiene su libertad bajo fianza

Hace algún tiempo dimos cuenta que la Sección de Seguridad, había aprehendido a Luis Aldunate, acusado de diversas estafas.

Efectivamente, Aldunate compraba mercaderías y pagaba con cheques sin fondos.

Las casas estafadas, que fueron muchas, denunciaron al original comprador y la Sección le echó el guante, en la primera oportunidad.

Aprehendido Aldunate, ingresó a la Cárcel procesado por estafa.

Después de algunos meses de permanencia en ese establecimiento, penal, el reo solicitó su excarcelación bajo fianza.

El juez no le dió lugar, en vista de los antecedentes que existían en el proceso.

El reo apeló de esta resolución judicial, y la 5.a Sala de la Corte revocó ayer esa disposición, y concedió la libertad al reo bajo fianza.

Alegó por la revocatoria, el abogado don Manuel Cabezón Díaz.

PAGANDO LAS CONSECUENCIAS DE UNA LARGA CARRERA DELICTUOSA

En los anales de la delincuencia figura con relieves propios un individuo llamado Luis López Villalobos, más conocido con el apodo de "El Balmaceda".

Este sujeto, viejo en toda clase de achaques delictuosos, — conoce todos los secretos del ramo, desde la ratería más insignificante hasta el golpe más audaz.

Y como en su larga vida de ladrón ha tenido que defenderse no sólo de sus víctimas, sino también de sus propios compañeros, suele manejar el cuchillo con toda maestría.

Como ratero afortunado había logrado reunir un capitalito; pero como nunca pudo olvidarse de su lucrativa profesión, volvió nuevamente a ella, con la misma suerte de siempre.

Entre sus últimas víctimas figuran Moisés Rojas, Moisés López, Manuel Morales y muchos otros.

López Villalobos, en su larga carrera de viejo y astuto delincuente, ha cumplido más de medio centenar de cortas condenas, y su ficha antropométrica es tan nutrida, que llena varias páginas.

Pero últimamente empezó a operar con menos suerte, pues en un robo que le hizo a la señora P. de Cassus, fué sorprendido y conducido a presencia del juez del crimen.

Sumariado por el juez señor Aguirre, este magistrado acaba de condenarlo a dos años de presidio.

El reo apeló de la sentencia, pero la Corte de Apelaciones da confirmó.

Sin embargo, el viejo delincuente manifiesta que tan pronto obtenga su libertad, volverá nuevamente a su azarosa existencia de ladrón, para burlarse de la sociedad, que lo tiene recluído.

LUIS LOPEZ VILLALOBOS

◆

LESIONES — Azarías Aguirre fué aprehendido por causar lesiones a Manuel Cárdenas.

ROBO. — Herminia Campos fué detenida a petición de Luisa Soza, que la acusa de robo.

UNA CARRETELA. — Luis Rodríguez hizo aprehender a Rafael Zúñiga, por haberle robado una cartera.

PENDENCIA Y DESORDEN. — Moisés González y Rodolfo Romero fueron aprehendidos por guardianes de la 5.a Comisaría, por trabar pendencia y formar desorden en la vía pública.

ATROPELLADO POR UN AUTO. —El niño Guillermo Tapia, fué atropellado por el auto gobernado por Herminio Zúñiga, resultando con lesiones graves. El chauffeur fué detenido.

ASALTO— Manuel Carreño fué asaltado y despojado por Baltasar Soto y Benedicto Quiroz, quienes lo despojaron de varias especies.

PRINCIPIO DE INCENDIO. — Lorenzo Abarca fué detenido a causa de haberse producido un principio de incendio en un corral del Club Hípico.

HURTO EN EL CORREO — Doña María Mercedes Utreras dió cuenta a la 1.a Comisaría que en el Correo le hurtaron especies por valor de 400 pesos.

Los asaltantes fueron detenidos.

CAJA CON JOYAS. — Don Eusebio Lira expuso en la 4.a Comisaría que le hurtaron una caja con varias joyas, que estima en 600 pesos.

A LOS 14 AÑOS. — Don José Lobos Valenzuela dió cuenta a la 4.a Comisaría que su ahijada Esperanza Guerra, de 14 años, abandonó el hogar.

EL AUTO 7754. — María Vera O., en circunstancias que llevaba una guagua, fué atropellada por el auto 7754, resultando ambas con lesiones.

BILLETES DEL BANCO CAUPOLICAN. — Petronila Riveros fué puesta a disposición de la justicia por circular billetes del Banco Caupolicán.

EL PROMOTOR FISCAL EVACUO AYER SU INFORME ACERCA DEL PROCESO DE LOS ALBERGUES

EN LOS CIRCULOS JUDICIALES SE HABLABA DE QUE ESTE FUNCIONARIO HABRIA PEDIDO EL SOBRESEIMIENTO TEMPORAL

Conoce el público por las amplias informaciones que dió "La Nación", en su oportunidad, las incidencias producidas en el proceso por defraudaciones en los albergues y que llamaron tanto la atención del público.

Como lo saben nuestros lectores, ese proceso instruído a raíz de los escándalos descubiertos en el servicio de alimentación de los albergues, después de una laboriosa tramitación que, fallado por el Ministro señor Hevia, favorablemente para los acusados.

Esta sentencia cayó como bomba en algunos círculos y, después de enérgicas observaciones, en la Cámara de Diputados, se reabrió el proceso con nuevas informaciones.

El señor Hevia continuó la tramitación, la que dió por terminada hace pocos días.

Pasados los antecedentes al fiscal, este funcionario acaba de evacuar su informe, y según se nos informa, pedirá el sobreseimiento temporal.

EN PROVIDENCIA MUERE UNA NIÑITA DE CINCO AÑOS A CONSECUENCIA DE LOS GOLPES QUE SE LE DABAN

SE ACUSA COMO AUTOR DE ESA MUERTE A ARMANDO MAZUELA SEPULVEDA, ALIAS "EL ELECTRICO"

En la tarde de ayer, se denunció a la Sección de Seguridad, que en Providencia se había cometido un odioso crimen.

Según ese denuncio,, una niñita llamada María Luisa Siles, de cinco años de edad, habría muerto a consecuencia de los golpes, que le habría dado un sujeto que hace vida marital con Domitila Araya, que estaba al cuidado de la pequeña.

El ayudante señor Zacarías Maturana, recibió orden de hacer las investigaciones, y quien acompañado de los agentes señores Julio Siredey y Oscar Muñoz, se trasladó a Providencia N.o 1423, lugar que se indicaba donde había ocurrido el hecho.

El ayudante señor Maturana, supo por lo que le dijeron en el vecindario, que Armando Mazuela Sepúlveda, álias "El Eléctrico", de profesión panadero y que vivía con Domitila, daba continuamente de golpes a la chica, la que había muerto a consecuencia de los mismos.

Con estos antecedentes, el señor Maturana ,acompañado del 1.o de Carabineros, don Enrique Arredondo, penetró a la habitación de Domitila y se encontró con un ataúd y unas cuantas velas encendidas.

Haciendo grandes esfuerzos, pues fuera de los tornillos, se había clavado la tapa del cajón, pudo abrirse éste y observarse el cadáver de la pequeña María Luisa.

Según el señor Maturana, el cadáver de la pequeña estaba todo ensangrentado y presentaba horribles machucaduras en el cuerpo.

En vista de estos detalles, aprehendió a Domitila y a Mazuela, los que al principio negaron su culpabilidad.

A fin de ocultar el crimen, Mazuela en compañía de José Cerda Roa, se presentaron al oficial civil de esa Circunscripción e inscribieron la muerte de la chica, como fallecida de un ataque al cerebro.

María Luisa, es hija de Hortensia Lillo, la que se ausentó de Santiago, dejándola al cuidado de Domitila Araya que es tía de la última.

Gracias a la inteligente investigación de estos detectives, se ha descubierto este crimen y los culpables recibirán su justo castigo.

EL TRISTE DESPERTAR DE UN COMERCIANTE DE MELIPILLA

$ 800 QUE SE EVAPORAN MIENTRAS DUERME

En el Hotel Brasil, Avenida La Paz N.o 27, efectuaron un robo al comerciante de Melipilla don Amador Chappe.

El robo se verificó en circunstancias que el señor Chappe se encontraba durmiendo.

Para efectuar este delito, se pusieron de acuerdo el empleado del Hotel, Alfonso Valenzuela Ramírez, con Marta Valdés Morales, Juan Cortés Cortés y Raimundo Dávila Silva.

Por un vidrio que le faltaba a la puerta, de la pieza donde dormía el comerciante, entró Alfonso Valenzuela, quien registró los bolsillos y sacó de la cartera el dinero, de que damos cuenta.

En seguida, los ladrones se repartieron el botín.

El señor Chappe, tan pronto notó la desaparición de su dinero, dió cuenta a la Sección de Seguridad, lo que le había ocurrido, la que comisionó al agente 1.o, señor Juan Améstica, para que iniciara las investigaciones.

El señor Améstica descubrió a los autores y recuperó $ 265.

Los hechores fueron puestos ayer a disposición de la justicia.

◆

DENTISTAS SIN TITULOS. —Alfredo Muñoz dió cuenta a la 6.a Comisaría que Manuel Vilo, Gálvez 133, y Maximiliano Peñailillo, Lord Cochrane 452, ejercen la profesión de dentistas sin títulos.

HERIDO A CUCHILLO. — Segundo Castillo fué herido a cuchillo por Francisco Azócar.

A LA ASISTENCIA. — Manuel Ramírez fué remitido a la Asistencia Pública con lesiones a causa de haber sido atropellado por un auto particular.

2,000 CAJETILLAS DE CIGARRILLOS. — Don Alejandro Rebolledo expuso en la 7.a Comisaría que le hurtaron 2,000 cajetillas de cigarrillos.

$ 21.90
POR ESTE PRECIO puede Ud. conseguir una CAMISA DE COLOR CON DOS CUELLOS de una confección irreprochable y fabricada con géneros ingleses de primera calidad.
Esta oportunidad tiene el gusto de ofrecerle
LA PERFECCION
Portal Fernández Concha 968
La casa que presenta mejor surtido en CORBATAS, CALCETINES, CUELLOS, COLLERAS, LIGAS, SUSPENSORES y en general todo artículo para caballeros.
Depósito de los irreemplazables cuellos CORONA.
Especialidad en Camisas de Medidas

SE SORPRENDE A UN INDIVIDUO FALSIFICANDO MONEDAS

FELIZ PESQUISA DE DOS GUARDIANES DE LA 10.a COMISARIA

Los guardianes 2.o Moisés Flores y 3.o José Acevedo, de la 10.a Comisaría, con la orden respectiva, de allanamiento, penetraron hoy a las 11.45 a la habitación de José Orellana Jorquera, Negrete 2399, en los precisos momentos que éste se hallaba fabricando monedas falsas del tipo de 1 peso.

Registrado, se le encontraron 50 pesos fuertes falsos y algunas monedas de 20 centavos, también falsas.

Fué conducido a la 10.a Comisaría con todo el arsenal que le servía para fabricar estas monedas.

Interrogado por el oficial de guardia señor Wenceslao Carvallo, expuso que desde hacía mucho tiempo se dedicaba a este trabajo, sin que nunca se le hubiese sorprendido.

La Sección de Seguridad inició en el día de ayer las investigaciones del caso a fin de descubrir si Acevedo tiene cómplices.

La Sociedad Nacional de Agricultura
OFRECE
SACOS
Trigueros y Cebaderos

GUIA PROFESIONAL

ABOGADOS

GABRIEL AMUNATEGUI
SALVADOR DE LA VEGA
Estudio, Morandé 235 Int. 2-6. Casilla 3091. Teléfono 1963.

ERNESTO BARROS JARPA
Atiende sus asuntos profesionales el señor Agustín Barros Jarpa, en Morandé 235.

LUIS CONSTENLA
Abogado
Morandé 450. Segundo piso. Asuntos civiles y criminales.

LUIS MALAQUIAS CONCHA S.
Asuntos civiles, criminales, accidentes, apelaciones. Compañía 1065, casilla 1088.

PEDRO DAZA BRANTES
LIVIO ROJAS A.
Morandé 440. Cas. 2513. Teléf. 2951.

ALBERTO DURAN B.
Huérfanos 1235. Of. 8. Casilla 2914.

NICANOR ELGUETA
Galería Alessandri 19-A. Tel. 586. Asuntos civiles, comerciales, mineros y criminales.

GALVARINO GALLARDO NIETO
Ahumada 168, altos. Teléfono 2343.

OSVALDO HEVIA L.
Morandé N.o 244. Casilla 1831.

JUAN ANTONIO IRIBARREN
Consultas, defensas, asuntos administrativos. Estudio: Estado 91, Oficina 25, de 2 a 6.

RAMON SEGUNDO JIMENEZ
Abogado. Galería Alessandri 17, piso segundo, 10-11, 4-6.

MANUEL MERINO E.
LUIS MERINO E.
Bandera 166. Tel. 2077. Cas. 2407. 10-11 y 4.30-6.

FIDEL MUÑOZ RODRIGUEZ. — GUSTAVO CANO PEEL. — Abogados. — Huérfanos 1153. Bolsa de Productos.

LORENZO MONTT
AMBROSIO MONTT WILMS
Compañía 1207. Teléf. 2307.

MANUEL OLIVA
Galería Alessandri 15-A. Teléfono 3203. Juicios civiles y criminales.

BERNARDINO LEIVA
Bandera 552.

LADISLAO ERRAZURIZ LAZCANO
LUIS A. QUINTEROS T.
Amunátegui 301. Teléfono 633.

ROBERTO DE PETRIS
ARISTIDES NOVOA V.
Abogados. Galería Alessandri 25, casa 2.o piso. Teléfono 156. Casilla 4044.

ANTONIO PLANET C.
Especialmente cuestiones comerciales. Estudio: Bandera 166. Cas. 4034. Tel. Ing. 1137. 10-11 A. M. 4-6 P. M.

ALFONSO REVECO
Especialmente causas comerciales. Nueva York 69, frente edificio Ariztía. Teléfono 455.

EMILIO TAGLE RODRIGUEZ
Huérfanos 840. Tel. 2018. Atiende preferentemente asuntos comerciales y mineros, 3-4.

AUGUSTO VICUÑA SUBERCASEAUX
Abogado. Huérfanos 1719. Teléfono 1770.

LUIS FIDEL YAÑEZ
Defensor de Ausentes y de Obras Pías. Moneda 1935.

HUMBERTO YAÑEZ VELASCO
Trasladó su estudio. Agustinas 673. Tel. 1014.

EVARISTO MOLINA HERRERA
Asuntos criminales, civiles, comerciales. Particiones, apelaciones, casaciones. Compañía 1053. Cas. 1175.

LUIS VERGARA ZAÑARTU
Abogado
Estudio: Gálvez 90. — 2 á 4 P. M.

NOTARIO

FERNANDO ERRAZURIZ TAGLE
Notario abogado. Bandera 345. Casilla 926. Teléf. 3824.

INGENIEROS

ALFREDO LEA-PLAZA
Santiago, Huérfanos 2334. Of. Moneda 1168. Teléf. 137.

RAFAEL TORREBLANCA
Oficina técnica. Galería Alessandri 30. Casilla 3952. Teléfono 1349.

MEDICOS

Dr. ITALO ALESSANDRINI L.
Cirugía y ginecología. Consultas: de 1-3. Merced 324. Teléf. 3555.

Dr. AMENABAR OSSA
Oculista, 14 años Europa, 3 años medico-director Hospital de Ojos condado Staford (Inglaterra). Merced 494, de 1.30-4. Teléf. 602.

Dr. ARNELLO
Cirugía, anestesia general, venéreas. García Reyes 7. De 12-3; Hospital San Vicente, 4-6.

Dr. AGUILAR
Cirugía general, ginecología, sífilis. De 1-3. San Isidro 229.

Dr. ALCAINO
Oídos, nariz, garganta, vías lacrimales. Dieciocho 257. Tel. 257. 2-5.

Dr. BARRENECHEA
Oculista y especialista en oídos, nariz y garganta. Estado 91.

Dr. ARTURO BARRAZA A.
Vías urinarias, sífilis. Puente 557. 3-6.

Dr. BISQUERT
Vías urinarias, sífilis. Moneda 859. De 3-6. Cas. 2563. Tel. 953.

Dr. JULIO BUSTOS
Médico de ciudad de Santiago. Medicina interna, niños, sífilis. Recoleta 707. De 2-4.

Dr. BORQUEZ SILVA
Estudios Europa. Pulmón, corazón, estómago, intestinos, Rayos X. 3-6. A. Prat 80. Tel. 19. Matadero.

Dr. BRAGA CASTILLO
Rayos X. Merced 136. Tel. 1393. Consultas: de 9-10 y 1-4.

Dr. BUSTOS
Ojos, nariz, garganta. 1-4. Teléf. 2204. Merced 315.

W. E. COUTTS
Sífilis, vías urinarias. 3-6. Tel. 1314. San Martín 366.

Dr. ALDO CONTRUCCI
Estudios Europa, medicina interna, sífilis. Agustinas 1729. 2-4. Tel. 3340.

Dr. LEONIDAS CORONA T.
Laboratorio Clínico. Delicias 868 (frente a Estado). 3-5. Tel. 2483.

Dr. CHARLIN
Profesor de enfermedades de la vista. Consultas 3-6. Compañía 2115. Tel. 2632.

Dr. RODOLFO CASTILLO S.
Oído, nariz, garganta. Consultas 2-5. Se trasladó a Delicias 1164.

Dr. EDUARDO CRUZ-COKE L.
Medicina interna. Merced 305. 3.30-5.

Dr. CAMPOS MENDEZ
Medicina interna. Enfermedades y desórdenes sexuales. 10-12; Alameda 862.

Dr. CROIZET
Profesor de la Facultad de Medicina. Regresó de Europa. Consultas 1-3. Dieciocho 191. Tel. 637.

Dr. LEON CHONCHOL
Medicina general. Rayos X. Sífilis, piel, venéreas. Consultas 2-5. San Antonio 40.

LABORATORIO CLINICO
de los doctores O. Letelier G., W. Fernández B. y R. Herrera V., San Antonio 451. Cas. 2886. Tel. 3692. Leche, desgarros, etc. Cultivos. Autovacunas. Exámenes parasitológicos. Tumores.

DR. E. DAVILA H.
Estudios Europa. Medicina interna. Laboratorio. de 5 a 7. Castro 31.

IGNACIO DIAZ MUÑOZ S.
Medicina general, vías urinarias. Exámenes completos sangre, orina, 2.30-4.30. Bandera 574. Tel. 2424.

Dr. CASTAÑEDA IGLESIAS
Ex-médico residente Hospital Niños. Trasladóse Compañía 1839. Teléfono 254. De 1 1|2 a 3 1|2. 2-4. Delicias 253.

Dr. CARLOS DOREN N.
Enfermedades de señoras. Cirugía, Monjitas 536. Teléfono inglés 2571. Consultas: de 1 a 4.

Dra. JULIA CLAVERIA
Medicina general. Niños, tratamiento del asma. Consultas: 1-3. Castro 107.

Dra. JUANA DIAZ MUÑOZ
Especialista enfermedades señoras y niños. 4-6. Delicias 858. Tel. 1715.

Dr. ROBERT DE LA MAHOTIERE
Estudios París, Berlín, Médico Hospital San Juan de Dios. Especialista enfermedades corazón. Electro cardiografía. Rayos X (Ortodiagrafía). Poligrafía. Compañía 1973. De 3 1|2 a 5. Casilla 3343.

Dr. DIMITSTEIN
Agustinas 1308, esquina Teatinos. Rayos X. Medicina general, especialmente: corazón, pulmón, estómago e hígado. 1-4. Teléfono 3848.

Dr. DIAZ VELASCO
Medicina interna, niños, sífilis, 2 a 4. Vergara 474. Tel. 236 Parque.

DR. RODRIGO DONOSO GAETE
Medicina interna. Consultas: 5.30-7. Santo Domingo 1477. Teléfono 256.

DOCTOR GEORGES DAUBAS
Consultas 2-4 1|2. Amunátegui 36. Teléf. Ingl. 3679.

DR. DODDS
Cirugía huesos, injertos óseos; cirugía craneo-cerebral, de la médula, y nervios. Estudios EE. UU. Europa. 21 de Mayo 578.

DR. ESPINA
Rayos X. Medicina interna. Estudios Europa. Delicias 1228, esq. Gálvez. Teléf. 2102. De 1.30-4.

DR. FUENZALIDA CORREA
Cirugía, ginecología, partos. Merced 663. De 1-3.

DR. FUENZALIDA BRAVO
Profesor, éxito enfermedades de niños. Merced 560. Teléf. 1721. 2-4.

DR. FONTECILLA
Estudios en Europa. Afecciones pulmonares y nerviosas. Rayos X. Delicias 1626.

DR. GARCIA COLLAO
Ojos, nariz, garganta y oídos. San Antonio 148. De 4-6.

DR. ENRIQUE GONZALEZ H.
Estudios Europa, especialmente estómago, intestinos, hígado, diabetes, obesidad, reumatismo. Ejército 644. De 1-3.

Dr. Carlos Garcés Baeza
Delicias 1276. Teléf. 3747
Laboratorio Clínico, Rayos X. Medicina interna. De 1 a 5.

DOCTOR GIANELLI
ESTUDIOS EUROPA
Sífilis, Piel, Vías urinarias. 21 de Mayo 562. Consultas de 2 a 6.

DR. ARISTIDES GONZALEZ C.
Profesor extraordinario. Obstetricia, enfermedades señoras, 1-3. Casilla 1551. Teléf 2789. Agustinas 629.

DR. GREENE
Regresó Europa. Cirugía, Ginecología. San Martín 509, esquina Catedral. 2-4. Teléf. 2860.

GONORREA E IMPOTENCIA
Debilidad vital y gonorrea con sus afeciones prostatitis, supuraciones, por más crónicas que sean curan en pocos días, garantidas. Sistema nuevo. Dr. Winkelmann, 2 a 5. Alameda 880. Regresó de Alemania.

Dr. GARCIA DOMINGUEZ
Ausente en el extranjero.

Dr. FELIX DAZA BRANTES
Medicina interna. De 2 a 6. Pensionado de San Vicente.

A. ICAZA BARROS
Médico Cirujano
Santo Domingo 739. Teléf. 2809.

DR. CARLOS A. ILLANES B.
Medicina interna y enfermedades de niños. De 3-5. Castro 176.

DR. ALEJANDRO INFANTE
Enfermedades niños, médico Hospital de Niños San Luis. Consultas;

DR. ROBERTO JARAMILLO
Ejército 707. Teléfono 142, Parque.

ENFERMEDADES DE LA PIEL
Sífilis - Radioterapia
Dr. FELIX GROHNERT B.
De 2 a 6. Castro 238

DR. AGUSTIN INOSTROSA
Cirugía general, especialmente de niños. Sífilis 4-6. Puente 583.

DR. GUSTAVO JIRON L.
Cirugía y Ginecología. Vergara 65. De 2 a 3.

RICARDO KUSCHEL S.
Cirugía general. De 3-4, excepción Sábados. Merced 136. Teléfono 1344.

DR. A. KORNER ANDWANTER
Estudios en Estados Unidos. Cirugía ortopedia. Consultas: 2-4. Santo Domingo 623.

INSTITUTO RADIOLOGICO
Radioscopia, radiografía, radioterapia.

DR. ADOLFO KLAPLAN
Estudios Estados Unidos y Europa. Compañía 1429.

INSTITUTO SANITAS
Agustinas 1955 - Teléf. 2438
Laboratorio, Autovacunas, Rayos X. Radioterapia profunda, Luz Ultravioleta, Aplicaciones eléctricas, inhalatorio de Radium. Baños de ácido carbónico. Diatermia, Ortopedia.

DOCTOR LAVAL
Medicina interna.. Amunátegui 31. De 4-6. Domicilio: Cochrane 340.

Dr. H. LEA PLAZA
Regresó de Europa. De 2-5 Claras 693. Teléf. 3880.

DR. LABRA LETELIER
Nariz, garganta y oídos. Consultas de 2-5. Compañía 1361.

DR. TEODORO LEIBLE
Enfermedades nerviosas. Medicina interna. Rayos X. Lunes, Miércoles, Viernes, 5-7; Martes, Jueves, Sábados 2-4. Olivos 794.

DR. LOIS
Trasladóse San Pablo 1236. Medicina. Cirugía. Inyecciones intravenosas. 1-4.

DR. ARMANDO LEON I
Cirujano
Compañía 1909. De 1-3. Teléfono 3846.

DRA. CORA MAYERS
Estudios Europa. Enfermedades niños y Ginecología. Ahumada 49. De 4-6. Teléf. 711.

DR. MORALES VILLABLANCA
Jefe Policlínica. Piel, sífilis, venéreas, 3-6. Galería Alessandri 24. Regresó.

Dr. JUAN MARIN
Consultas: Amunátegui 85, de 4.30 a 6| Domicilio: Nataniel 149.

DR. MEZA OLVA
Estudios Europa, Medicina interna, sífilis, 4 a 6. Dieciocho 268. Teléfono 1769. Domicilio: V. Mackenna 955. Teléfono Santa Elena 9.

DR. JUAN MONTENEGRO M.
Enfermedades de niños. Compañía 1770. Teléfono 2120.

PROF. B. MUÑOZ PAL.
Cirugía general. Dieciocho 250. De 3 a 4.

DR. MALBRAN
Enfermedades mentales y nerviosas. De 2 a 6. San Antonio 584.

DR. MOUAT S.
Ginecología, partos, ex-jefe Clínica Ginecológica Dr. Korner. Brasil 25. De 1 a 4.

MANUEL MORENO
Medicina general. Particularmente pulmón estómago, intestinos. Tratamiento especial tuberculosis pulmonar. Estudios Europa. San Francisco 155. 2 1|2 a 4 1|2.

DOCTOR MUJICA
Profesor enfermedades vista. Ojos artificiales. Consultas: 10 a 12, y 1 1|2 a 3. Recoleta 868.

DR. MELENDEZ
Medicina interna. Sífilis. Merced 778, de 3-5. Domicilio: Sazie 2007. Teléfono 2246.

DRA. MAGDALENA NEIRA
Medicina interna y señoras. Consultas: de 2 a 4. Delicias 145.

DR. MORAGA FUENZALIDA
Medicina y Cirugía de niños. Cochrane 118. Teléfono 2804. De 1 a 3.

DR. NUÑEZ ZAMORA
Martes, Jueves, Sábado, 2-5. Matucana 239. Teléfono 291, Estación.

Dr. GMO. MORALES BELTRAMI
Médico-jefe Policlínica "El Buen Samaritano". Catedral 2257, de 1-3.

DR. ORREGO PUELMA
Médico Hospital San Juan de Dios. De 1 1|2 a 3 1|2, Agustinas 1314.

DR. OHLERICH
Titulado Alemania, Chile, Medicina interna, enfermedades de niños. Teléfono 332 Catedral 1483.

DR. LUIS OPAZO F.
Jefe Policlínica Niños. Prof. Sanhueza. Compañía 2831. De 1-3.30.

Dra. ERNESTINA PEREZ
Estudios en Europa. Consultas de 10 a 12 y 2 a 4. Alameda 540.

DR. GUILLERMO PUELMA
Vicuña Mackenna 171. Teléfono 431. De 3 a 4.

DR. MARCIAL PARADA
Oídos, nariz, garganta. De 3 a 5. —Santo Domingo 831. Teléf. 1859.

DR. ALBERTO PANATT
Jefe Policlínica Prof. García Guerrero. Medicina general. Sífilis. 1.30 a 4. Teléf. 1211. Huérfanos 1819.

DR. PATIÑO MAC-IVER
Medicina interna, Niños. Sífilis, Libertad 448. De 2 a 6.

DR. DAVID PULIDO I
Enfermedades niños. Santo Domingo 1790. Teléfono 2152. De 1 a 4.

DR. PRUNES
Estudios en Europa, Jefe de Clínica: Piel, Sífilis, Venéreas. Merced 490. Casilla 2894.

DR. RICARDO PERALTA G.
Cirugía general, especialmente de niños. Compañía 1606.

PROFESOR PARDO
Cirugía y enfermedades de señoras. Consultas: 2 a 4. Ejército 119.

DR. PANTOJA
Corazón, pulmón, estómago, sífilis. 2-4, 7-8. Tel. 574. Sto. Domingo 1036.

DR. RAFAEL PEÑARANDA R.
Especialidad corazón, estómago, hígado, riñón, sífilis, venéreas. Llamados nocturnos, 2-4. Catedral 1988.

PROFESOR DR. SOTO PARADA
Laboratorio Clínico. Moneda 1035. De 2 a 6.

DR. EMILIO PETIT
Cirugía General, vías urinarias. Consultas: Dieciocho 128.

DR. JULIO PAREDES F.
Especialmente enfermedades señoras. Ginecología y cirugía abdominal, 2 a 4. Amunátegui 33.

DR. QUIROGA
Enfermedades nerviosas y mentales. Puente 583. Consultas de 2 a 5.

DR. EDUARDO DE RAMON
Cirugía. Enfermedades señoras. De 1 a 3 Agustinas 1606. Teléfono 3623.

DR. ALBERTO RAHAUSEN J.
Carmen 41. De 4-6. Tel. 3022. Riquelme 47. De 1-4. Teléf. 1642.

DR. JOEL RODRIGUEZ P.
Estudios Europa, Medicina interna, Especialmente estómago, intestinos. Rayos X. De 2-4. Amunátegui 539. Teléfono 2810.

DR. SUAREZ ALVAREZ
Oculista, jefe clínica oftalmología: 1-3. Santo Domingo 1344.

DR. SCHWAZENBERG L.
Enfermedades niños. Merced 186.—Teléfono 1344.

DR. STUARDO
Estudios Europa. Enfermedades niños. 1 a 4. Moneda 1526. Tel. 2245.

DR. SANTANDER
Estudios Europa. Corazón, riñón, sífilis, especialmente estómago, intestinos. Rayos X. Laboratorio. Alameda 2079. De 2 a 5.

DR. CRISTOBAL SAENZ C.
Estudios en Europa. Afecciones médico-quirúrgicas del abdómen, especialmente estómago. Sífilis. Rayos X. Consultas de 2 a 4. Agustinas 1889.

DR. OSCAR PERALTA C.
Medicina general. Enfermedades señoras. Rayos X. Laboratorio. Delicias 1276. Teléfono 3747. De 1 a 2½. Residencia: Prat 671. Teléfono 194.

DR. MARCO A. SEPULVEDA R.
Laboratorio: Bandera 736. Teléfono 233. Exámenes completos: Sangre, orina, esputos, etc. Cultivos. Autovacunas. Abierto a toda hora.

DR. HELLMUTH SIEVERS W.
Médico-cirujano. Domicilio: Molina 632. San Antonio 275, 2 a 3½.

GABINETE DE MECANOTERAPIA
Instituto Superior de Educación Física. Monrandé 750. El gabinete estará a cargo del doctor H. Sievers. Consultas: Martes, Jueves y Sábado. De 4 a 5.

DR. STOLTING
Oculista. Médico recibido Alemania y Chile. Compañía 1392. De 3 a 5.

DR. TORRES TORRES
Jefe Clínica Prof. Korner. Enfermedades señoras. Catedral 1249. De 2 a 5.

DR. VEGA MACHER
Exclusivamente pulmón. Nataniel 109. 2-3½ Lunes, Miércoles y Viernes.

DR. JAIME VIDAL
Ex-Director Sanatorio San José, enfermos pulmón. Puente 557, de 3 a 6.

L. VALENZUELA DIAZ
Medicina general. Sífilis. Rayos X. De 2 a 5. Catedral 2160.

DR. VIVES BRAVO
Estudios Europa. Enfermedades niños, 2 a 4. Tel. 2896. Monjitas 317.

DR. VARGAS SALCEDO
Cirujano. Martes, Jueves y Sábado. 2 a 5. Teatinos 354. Teléf. 1060.

DR. G. E. VIDAL S.
Consultas: 4 a 6. Delicias 2646. Teléfono 245, Estación.

PROFESOR VARGAS SALCEDO
Cirujano. Martes, Jueves y Sábado. 2 a 5. Teatinos 354. Teléfono 1060.

DR. YAÑEZ G.
Regresó de Europa. Piel, Sífilis, Venéreas. Delicias 865.

DR. VICUÑA HERBOSO
Ayudante Clínica Prof. García Guerrero, medicina interna. Especialmente enfermedades corazón. Martes, Jueves, Sábado, de 2½ a 4½. Almirante Barroso 270. Teléfono 1053.

DR. MAURICIO WEINSTEIN
Piel, Sífilis y Venéreas. Radioterapia y Luz Ultravioleta. Especializado en Europa. Agustinas 1357. De 2 a 5.

DR. WAUGH ALDUNATE
608-914. Estudios Europa. Medicina interna, Venéreas, Sífilis, Reacción Wassermann. 2-4½. Compañía 1853.

DR. WIREN
Oídos, nariz, garganta. Compañía 1606. De 2 a 3.

DENTISTAS

DR. RUBEN BUSTOS
Graduado en "Philadelphia Dental College". Larga experiencia profesional. Catedral 1280.

DR. CLODOMIRO CONTRERAS
San Antonio 451. Teléfono 3692. Horas: 9-11 y 2-6.

DR. CERDA LOPEZ
Dentista, Santo Domingo 849. Especialmente Coronas, Puentes, Porcelana. Hora fija.

DOCTOR GALLARDO GONZALES
Cirujano Dentista. Estudios Philadelphia. Consultas diurnas y nocturnas. Echaurren 26. Regresó.

PEDRO MENDEZ
Huérfanos 782. (Precios antiguos). Estudios Estados Unidos, Europa.

MUÑOZ LOBOS HNOS.
Extracciones sin dolor. Somnoformo, puentes, placas, tratamientos rápidos. San Diego 307-442.

DOCTOR ROCAT
ESPECIALISTA PIORREA-ALVEOLAR
ENCIAS SUPURANTES
DIENTES MOVIBLES
BOLSA COMERCIO
OF. 212, 213.

CLINICA DENTAL
Doctor Valenzuela Basterrica
Unica clínica atendida por médico doctor Alberto Rahausen. Cirugía general de 2 a 4. Cuatro dentistas especialistas, de 9 a 7. Riquelme 47. Teléfono 1642.

RAFAEL URQUIETA S.
Dentista. Agustinas N.o 853.

NICOLAS RODRIGUEZ P.
Dentista
Ayudante clínica operatoria Escuela Dental. Nataniel 159.

DR. F. DE PETRIS P.
Dentista, Galeira Alessandri No 2. Trabajos rápidos, sin dolor. Teléfono 156.

VIRGILIO ACUÑA M.
Cirujano-Dentista. Ayudante Clínica Operatoria Escuela Dental. Trasladóse Catedral 2619.

CESAR VACCARO F.
Dentista.—Ayudante Clínica Operatoria Escuela Dental. Trasladóse Compañía 1053.

VETERINARIOS

SCHMIDT HERMAN
Enfermedades animales en general, llamados domicilio. San Antonio 65. Teléf. 3649.

ARQUITECTOS

EDUARDO TASSO
Construcciones, transformaciones y reparaciones. Honorarios: 8 por ciento. Planos, Presupuestos. Morandé 440.

MATRONAS

ROSENDA CASTRO DE TERRY
Recibe pensionistas; inyecciones. Atención especial. Cochrane 1253.

CLINICA PRIVADA DE OBSTETRICIA
Señora Reyes, matrona ginecologista. Establecimiento moderno. Atendido por dos cirujanos especialistas. Recibe enfermas todas partes del país. Partos. Precios moderados. Consultas gratis. Esmeralda 636.

CLINICA GINECOLOGICA
Mercedes Darrigrandi, partos, curaciones, inyecciones. Trabajo doctores especialistas. Cumming 789.

ANA G. VARGAS BARRERA
Partos. Recibe pensionistas. Cochrane 985.

SARA DONOSO DE D.
Matrona. Se trasladó: Santo Domingo 2393.

MATRONA ERAZO
Huérfanos 2460, entre García Reyes y Bulnes. Gran pensionado particular. Partos, atendidos especialmente por su propietaria o médico a elección de la senfermas. Enfermedades de señoras, atendidas por médicos especialistas. Pensionistas. Inyecciones, atiende a domicilio.

Mme. E. FRAGNAUD
Matrona francesa. Manuel Rodríguez 647, entre Sto. Domingo y Rosas.

"MATERNIDAD PARTICULAR"
Partos desde 50. Pensionistas meses, curaciones, flores blancas, inyecciones, baños. Consultas gratis. Turno permanente: Arturo Prat 811.

SARA OSORIO DE GONZALES
Pensionado particular para partos, curaciones internas. Asistencia domicilio. Rosas 1727.

PENSIONADO CRUZ ROJA
Emma de Torres, matrona llegada Buenos Aires. Atiende en su clínica enfermas, partos desde $ 100. Recibe pensionistas en espera. San Diego 360.

PENSIONADO "DRA. VICENTINA"
Recibe enfermas, meses, días. Asistencia completa, partos, $ 50. Turno permanente. San Diego 57.

PENSIONADO PARTICULAR
Mercedes Rojas, matrona. San Diego 930. Recibe pensionistas de todas partes del país. Partos, inyecciones. Curaciones internas. Atiendo consultas por cartas. Consultas gratis. Precios módicos.

CARMELA TORO G.
Partos. Asistencia toda hora. Recibe enfermas. Matucana 640.

CONGRESO NACIONAL

CAMARA DE DIPUTADOS

(VERSION OFICIAL)

Sesión 57.a extraordinaria en 30 de Noviembre de 1922

PRESIDENCIA DEL SEÑOR RIVAS VICUÑA

Se abrió a las 4.14 P. M. y asistieron los señores:

Adrián, Vicente
Azócar, Guillermo
Balmaceda T., Enrique
Celis M., Víctor
Claro Lastarria, Samuel
Claro Salas, Héctor
Correa Bravo, Agustín
Correa Núñez, Manuel J.
Correa Ramírez, Luis
Cortés, Guillermo
Cruz, Luis V.
Cruzat Vicuña, Manuel
Durán, Domingo.
Echavarría, José A.
Edwards Matte, Ismael
Escobar, Ernesto
Garcés Gana, Francisco
González C., Luis A.
González C., Exequiel
Grez Padilla, Eduardo
Guerra, Jorge Andrés
Gumucio, Rafael Luis
Gutiérrez, Artemio
Herrera Lira, J. Ramón
Jara de la, René
Jorquera, Francisco
Labarca L., Santiago
Leckie, Abraham
Lois, Arturo H.
Marín Pinuer, Paulo
Maza, José
Mena Larraín, Pedro
Montecinos, Arturo
Navaro Ocampo, Luis
Opazo Letelier, Pedro
O'Ryan, Manuel J.
Padilla, Miguel Angel
Piwonka, Alfredo
Pouchucq, Roberto
Pradenas Muñoz, Juan
Ramírez Frías, Tomás
Rodríguez H., Aníbal
Rodríguez M., Enrique
Rossel t, Alejandro
Ruiz, Carlos Alberto
Saavedra Cornelio
Salas Romo, Luis
Sánchez, Roberto
Serrano Arrieta, Luis
Serrano Arrieta, Manuel
Sierra Wenceslao
Silva Campo, Gustavo
Silva Somarriva, Jorge
Tagle, Joaquín
Tizzoni L., Emilio
Undurraga, Luis A.
Urzúa Jaramillo, Oscar
Valencia, Absalón
Vargas Márquez, Juan
Vidal Garcés, Francisco
Yrarrázaval C., Eduardo
Yrarrázaval L., Joaquín

Los señores Izquierdo (Ministro del Interior, Letelier (Ministro de Industria, Obras Públicas y Ferrocarriles), el Secretario señor Errázuriz Mac-Kenna y el pro-Secretario señor Echaurren Orrego.

El acta de la sesión 55.a, celebrada el 27 del actual, se declaró aprobada, por no haber merecido observación; el acta de la sesión 56.a, celebrada el día 28, quedó a disposición de los señores Diputados.

Se dió cuenta:

1.o De dos Mensajes de S. E. el Presidente de la República:

En el primero comunica que ha resuelto incluir entre los asuntos que puede ocuparse el Congreso Nacional durante la actual legislatura extraordinaria los proyecto sobre salitre.

Con el segundo inicia un proyecto de ley que declara exenta de toda clase de derechos aduaneros la internación de las mercaderías extranjeras que remitan otros países en obsequio a los damnificados por la catástrofe del 10 del presente en las provincias del Norte.

2.o De tres oficios del H. Senado:

Con el primero remite aprobado en la forma propuesta por la Comisión Mixta, y con las salvedades y demás modificaciones que indica, el proyecto de ley de Presupuestos de Gastos de la Administración Pública para 1923, en la parte correspondiente al Ministerio de Hacienda.

Con otro remite aprobado un proyecto de ley que cede una extensión de terrenos en la ribera Sur del Mapocho, a la Policía de Santiago.

En el último comunica que ha aceptado algunas de las observaciones hechas por el Presidente de la República al proyecto sobre provisión de empleos públicos, que el señor Ministro del Interior ha hecho suyas, en nombre del Gobierno.

3.o De un informe de la Comisión de Instrucción Pública recaído en el Mensaje que concede una pensión de seis mil pesos anuales a la viuda e hija soltera del ex-Director de la Escuela Dental, don Germán Valenzuela Basterrica.

TERREMOTO EN LAS PROVINCIAS DEL NORTE. — LIBERACION DE DERECHOS DE INTERNACION

El señor CORREA BRAVO.—Ese mensaje de que se acaba de dar cuenta, sobre liberación de derechos de internación, podríamos despacharlo sobre tabla, una vez terminada la cuenta.

El señor RAMIREZ (don Tomás).—Dentro de los veinte minutos.

El señor POUCHUCQ. — No dará lugar a discusión.

El señor RIVAS VICUÑA (Presidente).—Oportunamente pediré el acuerdo de la C. con ese objeto.

El señor CORREA BRAVO.—Muy bien.

PROVISION DE CARCELES

El señor SECRETARIO.—El señor Navarro Ocampo solicita que se dé lectura al siguiente telegrama recibido por S. S.:

"De Bulnes, 29 de Noviembre de 1922.—Señor Luis Navarro.—Santiago.—Como proveedor Cárceles esta provincia estoy impago tres meses. Imposible continuar este servicio después del primero de Enero si antes no se me cancela todo lo atrasado. Agradecería altamente a usted influir con señor Ministro de Justicia hacer cesar este estado de cosas. Atentos saludos.—Manuel Puga".

El señor RAMIREZ (don Tomás).—¿Qué es eso?

El señor SECRETARIO.—Es un telegrama dirigido al señor Navarro Ocampo, y cuya lectura ha solicitado el H. D.

El señor RAMIREZ (don Tomás).—Esas comunicaciones deben dirigirse al Ejecutivo y no venir a la C. La C. no es buzón para esta clase de comunicaciones.

CONTRABANDO DE ANIMALES

El señor SECRETARIO.—El mismo señor Navarro Ocampo pide que se dé lectura al siguiente telegrama recibido por S. S.:

"De Bulnes, 27 de Noviembre de 1922.—Señor Luis Navarro Ocampo.—Santiago.—Sabedores que inténtase mayores internaciones clandestinas animales que años anteriores defraudando Fisco y perjudicando altamente agricultores, rogámosle continuar campaña hasta obtener Gobierno arbitre medidas impidan contrabando.—José María Merino.—Gustavo Vergara.—Gonzalo Robles.—Siguen varias firmas".

TERREMOTO EN LAS PROVINCIAS DEL NORTE.—LIBERACION DE DERECHOS DE INTERNACION

El señor RIVAS VICUÑA (Presidente).—Si le parece a la C., se podría tratar sobre tabla el proyecto que libera de derechos de internación las mercaderías que van a enviar algunos países extranjeros en auxilio de los damnificados con el terremoto del Norte.

PETICION DE DATOS

El señor NAVARRO OCAMPO.—Permítame, señor Presidente... Desearía saber si han llegado a la C. los antecedentes que solicité hace algunos días, relacionados con un contrato celebrado por el Gobierno con la Casa Justiniano y Cía.

El señor SECRETARIO.—Están en Secretaría a disposición de S. S.; pero como venían con el carácter de reservados, no se había dado cuenta de ellos a la C.

LECTURA DE COMUNICACIONES ENVIADAS A LOS SEÑORES Ds.

El señor MAZA.—Pido la palabra sobre la cuenta, señor Presidente.

El señor RIVAS VICUÑA (Presidente).—Puede usar de la palabra S. S., con la venia de la C.

El señor MAZA.—Se está haciendo hábito, señor Presidente, que durante la cuenta se lea una serie de cartas o de telegramas que reciben personalmente los señores Ds.

La cuenta, según dice claramente el Reglamento, es sólo para leer las comunicaciones que se dirigen a la C. Puede llegar algún día, si se sigue en este mal hábito, en que se produzca el caso de que una sesión entera se llene con la lectura de la correspondencia particular de los señores Ds. Sería este el modo más fácil de obstruir la labor de la C.

Hago presente a la Mesa estas observaciones, porque puede presentarse el caso extremo a que me he referido, y encontrarnos con que la Mesa no dispone del arma o la autoridad suficiente a fin de ponerle término.

VARIOS SEÑORES DIPUTADOS.—Pido la palabra, señor Presidente.

El señor RIVAS VICUÑA (Presidente).—Permítanme Ss. Ss. regularizar previamente el debate...

TERREMOTO EN LAS PROVINCIAS DEL NORTE. — LIBERACION DE DERECHOS DE INTERNACION

El señor RIVAS VICUÑA (Presidente).—Había solicitado el acuerdo de la C., a fin de despachar sobre tabla el proyecto a que me he referido anteriormente.

El señor PRADENAS. — Pido la palabra, señor Presidente.

El señor RIVAS VICUÑA (Presidente).—Con el asentimiento de la C....

El señor PRADENAS.—Yo pido la palabra con el mismo derecho con que la solicitó el H. señor Maza.

El señor RIVAS VICUÑA (Presidente).—Concedí la palabra al H. señor Maza con el asentimiento unánime de la C.

El señor PRADENAS. — S. S. no solicitó ese asentimiento de la H. C.

El señor RIVAS VICUÑA (Presidente).—Solicité el asentimiento de la C., H. D. Es necesario que S. S. oiga mejor...

El señor PRADENAS.—Yo digo que S. S. no lo ha solicitado... Por lo demás, creo que tengo tan buenos oídos como S. S., y tal vez los tenga mejores. Lamento que siempre oiga S. S. de distinto modo que el D. que habla... Voy a oponerme a que se trate sobre tabla el proyecto a que se ha referido S. S.

El señor LOIS.—Permítame una palabra, señor Presidente.

El señor RIVAS VICUÑA (Presidente).—Con la venia de la C. podría conceder la palabra a S. S.

El señor PRADENAS. — Me opongo, Sr. Presidente.

El señor RIVAS VICUÑA (Presidente). — Hay oposición.

Entrando a la tabla de fácil despacho, corresponde ocuparse de los asuntos anunciados.

El señor CORREA BRAVO.—Permítame, Sr. Presidente.

El señor RIVAS VICUÑA (Presidente). — Con el asentimiento de la C. puede usar de la palabra S. S.

El señor CORREA BRAVO. — S. S. había alcanzado a poner en discusión sobre tabla, previo acuerdo de la H. C., el mensaje del Ejecutivo sobre liberación de derechos de internación.

El señor RIVAS VICUÑA (Presidente). — No había obtenido ese acuerdo, H. D., porque se opuso el H. D. por Lautaro.

El señor CORREA BRAVO.—Yo entiendo que S. S. alcanzó a decir: Acordado.

El señor RIVAS VICUÑA (Presidente). — No H. D.

El señor SIERRA.—Permítame un momento, Sr. Presidente.

El señor CORREA BRAVO.—Si lo había alcanzado a declarar S. S.

El señor SIERRA.—El H. Sr. Pradenas desear fijar algunas ideas, nada más, respecto a este proyecto, e inmediatamente después se podrá tratar, sin su oposición.

El señor LOIS.—Ojalá que se dejara hablar antes al H. Sr. Pradenas.

El señor PRADENAS.—No, Sr. Presidente, no quiero hablar nada ahora, y no me opongo a que se trate sobre tabla este proyecto, por tratarse de los damnificados del Norte.

Me opuse, porque creí que se trataba de otro asunto. Por lo demás, Sr. Presidente, cuando llegue el momento oportuno de hacerlo, replicaré al señor Maza.

El señor RIVAS VICUÑA (Presidente). — Si a la C. le parece, se trataría sobre tabla el proyecto a que me he referido anteriormente.

Acordado.

El señor PRO-SECRETARIO.—La parte dispositiva del proyecto dice así:

PROYECTO DE LEY:

"Artículo único. — Declárase exenta de toda clase de derechos aduaneros la internación de las mercaderías extranjeras que remitan otros países en obsequio a los damnificados de la catástrofe de que ha sido víctimas algunas ciudades de las provincias del Norte de la República.

La presente ley comenzará a regir desde su publicación en el "Diario Oficial".

El señor RIVAS VICUÑA (Presidente). — En discusión general y particular el proyecto.

El señor SIERRA.—Sr. Presidente, creo que sería conveniente se agregara al proyecto esta frase: y las mercaderías que se internaren para construcciones previo informe del Gobierno.".

El señor RIVAS VICUÑA (Presidente). — ¿S. S. formula indicación?

VARIOS SEÑORES DIPUTADOS.—No, no es conveniente.

El señor SIERRA.—Entonces retiro mi indicación.

El señor RUIZ.—Yo no alcancé a oír bien la lectura del proyecto; pero me parece que su redacción adolece de cierta vaguedad peligrosa, y que, en general, excede un poco los propósitos que tiene el Gobierno sobre el particular.

El señor RIVAS VICUÑA (Presidente). — Se va a leer nuevamente el proyecto.

El señor PRO-SECRETARIO.—Da lectura nuevamente al proyecto.

El señor CLARO SALAS.—¿Y no se podría establecer un plazo?

El señor RUIZ.—Desde luego, me parece que no está bien la redacción de ese artículo. Se me ocurre que lo que se trata, es de liberar de derechos a aquellas especies u objetos que se enviarán gratuitamente para el servicio o atención de los damnificados del Norte, y que se refieren a cuestiones de urgencia o de impostergable necesidad. Pero también podrían caber, dentro de la redacción de este artículo, mercaderías que no fueran de las que el artículo mismo quiere liberar, y que se podrían internar para venderlas a un precio más bajo que el corriente, digamos, al precio de costo.

El señor YRARRAZAVAL (don Joaquín). —¿Pero la ley no habla de obsequios?

El señor PRO-SECRETARIO.—El proyecto se refiere a las mercaderías extranjeras que remitan otros países en obsequio a los damnificados...

El señor RUIZ.—En obsequio, pero no dice que se obsequian. La rebaja de precio se podría hacer también en obsequio a los damnificados.

El señor YRARRAZAVAL (don Joaquín).—El H. señor Ruiz es mucho más escolástico que yo...

El señor RUIZ.—No, señor; creo que es, simplemente, una cuestión de léxito, S. S., en obsequio de los damnificados del Norte, podría rebajar a treinta pesos el trigo que vende a cincuenta, con lo que mermaría sus legítimas utilidades en beneficio de esos damnificados. En seguida, creo que no está bien dicho que se liberan de derechos las mercaderías que vengan con ese objeto. He entendido que lo que se trata de liberar son los objetos o artículos destinados a la curación de los enfermos, o a la atención de las necesidades primordiales e impostergables de los damnificados. En suma, he estimado que se trata de cosas que no son propiamente mercaderías, es decir, que no se trata de efectos destinados al mercado, a objeto que son materia de tráfico, de compra y de venta por comerciantes o sus agentes.

Los artículos a que se refiere esta ley no son, en el sentido genuino del vocablo, mercaderías; por eso creo que sería más propio decir: las especies que remitan otros países...

El señor SIERRA.—¿Quiere permitirme, H. colega? Es únicamente para manifestarle a S. S. que el Gobierno americano no sólo ha enviado medicinas, sino también alimentos, como trigo, por ej., y probablemente vienen en viaje otros efectos para los damnificados.

El señor RAMIREZ (don Tomás).— Creo que los Estados Unidos han enviado también zapatos y ropa.

El señor RUIZ.—Pero todas esas cosas no vienen en calidad de mercaderías, porque constituyen un obsequio a los damnificados y no están destinadas al comercio.

Por eso digo que, en mi concepto,—aunque el señor Yrarrázaval haya encontrado muy escolástica mi manera de discurrir,—esas no son mercaderías.

El señor YRARRAZAVAL (don Joaquín).—¿Se refería a mí, S. S.?

Le advierto a S. S. que he estado atendiéndole todas sus palabras.

El señor RUIZ.—Decía que, en mi concepto, o aunque S. S. lo encontrara escolástico, este proyecto es innecesario, porque no se trata aquí de la internación de mercaderías sino de la internación de especies destinadas a consumirse, y no al comercio.

El señor YRARRAZAVAL (don Joaquín).—Todos los días estamos concediendo liberaciones especiales de derechos de Aduana para mercaderías destinadas a los hospitales, que no son establecimiento de comercio.

El señor RUIZ.—Por un error no justifica otro error. Y todavía el caso es un tanto distinto y puede ofrecer sus peligros.

Por lo demás no es mi intención poner ningún obstáculo al proyecto: sólo quería manifestar a la ley que sus disposiciones, muy acertadas por su intento, pueden tornarse en peligrosas por la vaguedad de su redacción, pues por sus términos, podría pensarse que él autoriza, no sólo la internación liberada de todos los artículos que se ofrezcan graciosamente a los damnificados, sino aún la de mercaderías destinadas a venderse, en su obsequio, a menor precio.

Y me parece que no es éste el espíritu que informa el mensaje.

El señor SIERRA.—Pero estas mercaderías se enviarán directamente a las autoridades administrativas, de modo que el comercio no va a poder aprovechar de la franquicia que en este proyecto se intenta dar.

El señor CORREA BRAVO.—Pido la palabra.

El señor RODRIGUEZ (don Aníbal).—Pido la palabra.

El señor RIVAS VICUÑA (Presidente).—La ha solicitado antes el H. D. por Osorno.

El señor CORREA BRAVO.—No tengo inconveniente en que use antes de ella el H. D. por Chanco.

El señor RODRIGUEZ (don Aníbal).—Muchas gracias...

Creo que los escrúpulos de mis Hs. colegas se subasanarían dándole a este proyecto la redacción que corresponde, que, más o menos, sería ésta: "Se autoriza al Presidente de la República para conceder exención de derechos aduaneros a las mercaderías destinadas a los damnificados", con lo cual el Gobierno calificaría en cada caso, a fin de que no se cometan abusos, las mercaderías que pudieran aprovecharse de estas franquicias. Y quién sabe si sería conveniente, como piensan algunos Hs. colegas, ponerle un límite prudencial a esta autorización. Pero sería lo mejor, como digo, autorizar al Presidente de la República para que haga la calificación a que me refiero, a fin de que la mercadería que se impute a esta ley de liberación de derechos aduaneros sea motivo de un decreto supremo en cada caso. Así se alejaría el temor de abusos...

El señor CLARO SALAS.—Pido la palabra.

El señor RIVAS VICUÑA (Presidente). — La había pedido con anterioridad el H. D. por Osorno.

El señor CLARO SALAS.—Es sólo para pedir que se dé lectura a un proyecto que he enviado a la Mesa.

El señor PRO - SECRETARIO.—El señor Claro Salas hace indicación para que el proyecto se redacte en la siguiente forma:

"Autorízase al Presidente de la República, por el plazo de seis meses, contados desde la vigencia de la presente ley, para declarar libres de derechos de aduana la internación de mercaderías y especies que las naciones extranjeras envíen para auxiliar a los damnificados por el terremoto en las provincias de Coquimbo y Atacama."

El señor RIVAS VICUÑA (Presidente). — En discusión la modificación propuesta por el señor D. por Ligua.

Puede usar de la palabra el H. D. por Osorno.

El señor COREA BRAVO.—Yo pedí que se eximiera del trámite de Comisión este proyecto, y, a la verdad, que me siento apesarado de haberlo hecho. Encuentro muy fundadas algunas de las observaciones que se han hecho y acaso enviándolo a la Comisión de Hacienda, hasta, sin necesidad de ser requerida al efecto, lo despachará en un par de días para que la C. pueda despacharle, a su turno, con una redacción completa y en términos que satisfagan todas las ideas que mis Hs. colegas han formulado, y que los señores miembros de la Comisión habrán oído.

Por otra parte, se me ocurre a mí que habría conveniencia de pensar en este punto: en autorizar a S. E. el Presidente de la República a que pueda aceptar las donaciones de todos los dineros y objetos, o, en general, de todos los bienes que se manden del extranjero al país. Estos bienes, estos dineros no vienen obsequiados o destinados a persona determinada, sino a la República de Chile, para que atienda a las necesidades de los damnificados por la desgracia del Norte.

Yo creo que estos dineros deben aceptarse por el Estado e invertirse bajo la supervigilancia del Estado.

El señor EDWARDS MATTE (don Ismael). —Pido la palabra, señor Presidente.

El señor RAMIREZ (don Tomás).—Algunas cosas vienen consignadas a determinada persona o entidad...

El señor RIVAS VICUÑA (Presidente). — Tiene la palabra el H. señor Edwards Matte.

El señor EDWARDS MATTE (don Ismael). —Yo, señor Presidente, abundo en las mismas consideraciones hechas por el H. señor Ruiz, respecto a la necesidad de que al proyecto en debate se le dé una redacción que no permita que a su sombra se desarrollen abusos o especulaciones incorrectas.

Es muy frecuente que al margen de estas grandes conmociones—me refiero no sólo a cataclismos, como el del Norte, sino también a conflictos armados—haya individuos que, sin escrúpulo alguno, aprovechen de las circunstancias para efectuar peculados o negocios más o menos indecorosos.

Yo creo que en estas circunstancias es absolutamente necesario dar seguridades de que al amparo de este proyecto de beneficencia—si así puede llamarse—no se va a especular.

Por otra parte, yo deseo aprovechar la oportunidad que me brinda el punto de que se trata para hacer llegar al Gobierno—y digo al Gobierno, y no al señor Ministro del Interior, como parecería de rigor, porque bien sabemos que a la hora presente y desde hace tiempo no existe—un ruego que me voy a permitir formularle y es el de que desde esta tribuna de la C. o desde la del H. Senado, o desde cualquiera otra amplia y bien pública, exprese al país el plan que tiene para la distribución de los auxilios con que generosamente, tanto las naciones extranjeras como los particulares de Chile han contribuído a aliviar la situación de nuestros hermanos del Norte.

Existe en algunos círculos cierta desconfianza respecto de la manera cómo se van a repartir estos dineros, cierto temor de que vayan a influir las tendencias partidaristas en la distribución de estos auxilios.

Aún más. Me consta que en algunas ciudades, en las cuales no se encuentra incluída la capital, las Colonias extranjeras han reunido ingentes sumas de dinero para aliviar a las provincias en desgracia; pero se resisten a mandar estos auxilios a la Comisión Central, por este temor que siempre existe en todos los círculos de Chile con respecto a la eficacia de las autoridades administrativas para hacer la repartición de estos auxilios. Temorosos, pues, esos círculos de que sea el favoritismo o no la estricta justicia la que presida el reparto de estos dineros, no se atreven a enviar los que han recolectado...

Por este motivo, reitero en esta ocasión mi petición al Gobierno en el sentido de que desde una tribuna pública cualquiera, exprese al país la forma cómo se van a administrar y a repartir estos dineros y en qué proporción se les va a otorgar a cada una de las provincias y departamentos afectados; si va a ser la autoridad central, la Junta de Beneficencia o una Comisión especial la que va a tener a su cargo el reparto de estos auxilios.

Yo creo que con esta exposición que yo solicito se contribuirá en forma poderosa a hacer que cese cierta desconfianza que se nota en el ambiente con respecto a la repartición de estos dineros que con tanta generosidad se han recolectado para aliviar a nuestros hermanos del Norte en estos momentos de desgracia.

El señor SILVA SOMARRIVA. — Yo entiendo que ya hay una nave que ha traído del extranjero mercaderías a los puertos del Norte a fin de que sean repartidas entre los damnificados del terremoto. Sin duda que si demoramos el despacho de este proyecto, la nave de que hablo se va a perjudicar, porque tendrá que pagar estadías y sobre estadías, como asimismo derecho por las mercaderías que trae, para poderlas internar.

Me parece pues, que sería conveniente apresurar el despacho de este proyecto. Si lo hacemos pasar a la Comisión de Hacienda, que no se reunirá hasta el día de mañana, atrasaríamos su despacho en un día; y todavía si la C. no celebra sesión mañana, quizá hasta cuándo no lo vamos a despachar.

Yo digo, señor Presidente, por qué no discutimos más bien las ideas que haya al respecto y encargamos a la Mesa que dé la redacción conveniente a aquellas sobre las cuales se llegue a un acuerdo.

Entiendo que hay una comisión encargada de hacer el reparto de las mercaderías que se envíen al Norte, entre los damnificados. Entonces podrán liberarse de derechos de internación aquellas mercaderías que se manden a esta comisión con el propósito de que sean repartidas entre los damnificados.

Además, creo que es muy conveniente aceptar el plazo que fija en su modificación el señor Claro Salas, pues establecer indefinidamente esta liberación, no es posible.

También considero que sería conveniente agregar un artículo que establezca que estas especies no puedan ser reembarcadas, ya que, sin una medida de esta naturaleza, puede cometerse el abuso de que bajo el pretexto de socorrer a los damnificados, alguna casa comercial envíe mercaderías a esas regiones, las desembarque sin pagar los derechos correspondientes y en seguida las reembarque con destino a otras partes del país.

De esta manera no pagarían ninguna clase de derechos de aduana en los demás puertos, porque ya serían mercaderías de cabotaje.

Yo me atrevo a proponer que votemos las ideas que durante la discusión de este proyecto se sugieran y que la Mesa se encargue de su redacción. De este modo en la próxima sesión estaría despachado este asunto.

El señor PROSECRETARIO. — El señor Ramírez Frías propone sustituír el artículo único de este proyecto por este otro:

"Decláranse libres de derechos aduaneros los objetos enviados del extranjero para auxiliar gratuitamente a los damnificados con el último terremoto acaecido en algunas provincias del Norte del país."

El señor RIVAS VICUÑA (Presidente). — En discusión la modificación propuesta.

El señor CLARO LASTARRIA.—Rogaría al señor Secretario diera lectura a la modificación propuesta por el señor D. por La Ligua.

El señor PRO-SECRETARIO. — Dice así:

"Autorízase al Presidente de la República, por el plazo de seis meses, contados desde la vigencia de la presente ley, para declarar libres de derechos de aduana la internación de mercaderías y especies que las naciones extranjeras envíen para auxiliar a los damnificados por el terremoto en las provincias de Coquimbo y Atacama".

El señor CLARO LASTARRIA.—El H. D. por Chanco, antes de que se diera lectura a este proyecto de acuerdo, sostenía la misma tesis, o sea la de autorizar al Presidente de la República para que, en cada caso, calificara las mercaderías que debían gozar de esta franquicia.

Yo me permito disentir de la forma que se ha dado a esta idea.

La ley 3,066, que establece los derechos de aduana actualmente en vigencia, dice, en su artículo 1.o: "Artículo 1.o Los productos o mercaderías procedentes del extranjero, salvo los declarados libres, estarán sujetos, en su internación para el consumo, a los derechos que establece el siguiente Arancel Aduanero..."

A mi juicio, no puede delegarse la facultad de liberación de los derechos aduaneros en el Presidente de la República; es al Congreso al que compete determinar qué artículos de entre los que se internan al país quedan exentos de los derechos aduaneros.

Si se persigue un propósito de control es fácil establecerlo, y al efecto, podría redactarse la ley diciendo: "Se declaran libres del derecho de internación los productos o mercaderías destinadas o enviadas para auxiliar a los damnificados del Norte, y el Presidente de la República queda autorizado para determinar, en cada caso, qué productos quedan comprendidos en esta liberación. Pero la declaración de liberación de derechos aduaneros debe hacerla el Congreso y no el Presidente de la República.

Acepto, por lo demás, la observación del H. D. por Maipo, referente a que la C. puede perder tiempo en pronunciarse sobre la letra del proyecto. Lo que con él se persigue, y en esto estamos de acuerdo, es la liberación de derechos de aduana de algunos artículos destinados a las regiones del Norte asoladas por el último terremoto, y como digo, si se quiere intercalar en él una disposición que tienda al control de las liberaciones que van a hacerse, a objeto de evitar los abusos que se han señalado en la H. C., fácil es hacerlo en la forma que he insinuado. La redacción puede encargarse a la Mesa.

El señor CORREA BRAVO.—Yo, señor Presidente, me creo obligado a repetir una observación que antes formulé, en orden a que es indispensable autorizar al Presidente de la República a aceptar estas donaciones, sobre todo si se tiene en cuenta que parte de los dineros que se han enviado del extranjero van a destinadas a la reconstrucción de las ciudades destruídas. Esta reconstrucción tiene que hacerse por el Gobierno, con sujeción a alguna norma o procedimiento, y yo no concibo que el Gobierno pueda aceptar este dinero, si no lo autorizamos nosotros a aceptarlo.

No me imagino que todo el dinero que se ha recogido vaya a distribuirse entre los damnificados, porque esta distribución sería imposible de hacer equitativamente, en razón de la dificultad realmente insalvable de determinar las necesidades precisas de cada cual, entre tantos damnificados, para hacer los repartos proporcionalmente, y no se les dé así a unos más de lo que necesitan y a otros, menos.

El señor EDWARDS MATTE (don Ismael). —Todas estas dudas que S. S. insinúa, podrían tal vez ser desvanecidas desde el momento en que C. y el país supieran cuál es el plan, si es que existe alguno, que el Gobierno tiene para distribuir estos auxilios; porque, en realidad, es absolutamente necesario saber cuál va a ser el procedimiento en este caso: si se va a hacer repartos en especies o en dinero, o si el dinero va a ser entregado a los particulares o a las autoridades administrativas para su distribución.

El señor CORREA BRAVO.—Agradezco la interrupción de mi distinguido amigo el H. D. por Santiago que, como todas las que hace S. S., ha sido muy oportuna; y como este negocio es un poco oscuro, y por mucho que sea antipático el hacerlo, voy a pedir segunda discusión para él.

El señor RIVAS VICUÑA (Presidente). — Quedará para segunda discusión.

Ofrezco la palabra en la primera discusión.

El señor CORREA BRAVO.—Salvo el caso de que se le quiera enviar a Comisión.

El señor RAMIREZ FRIAS.—El punto relativo a la aceptación de donaciones en dinero y a la manera cómo vaya a efectuarse la repartición de los auxilios a los damnificados, es una cosa independiente del proyecto en debate. El proyecto trata de una materia que es más inmediata y que, a mi juicio, es de resolución impostergable, porque se trata de especies u objetos, como ser ropa, calzado, alimentos, etc. que están llegando ya o que han llegado a puertos del país y que no pueden legalmente desembarcar ni ir al lugar de su destino sin la autorización respectiva.

El señor CORREA BRAVO.—Pueden desembarcar esos objeto, pero no pueden ser despachados.

El señor RAMIREZ FRIAS.—Bien; pero sólo pueden ser correctamente despachados por los Almacenes de Aduana y eximiendo los trámites legales si llegan como mercaderías en circunstancias ordinarias.

El señor CORREA BRAVO.—Pueden ser desembarcados.

El señor RAMIREZ FRIAS.—Sí; pero si no son despachados con la autorización legal correspondiente, no faltaría alguien, algún empleado que hiciera el denuncio de comiso para ganarse un galardón cualquiera; sin contar con que pueden sobrevenir dificultades o desagrados de otra especie.

Todo esto es lo que debemos evitar, resolviendo sin mayores dilaciones sobre el proyecto en debate.

Es preciso que allanemos el camino para el correcto e inmediato desembarque y despacho de esos objeto que vienen como una dádiva generoso, a servir de auxilio a las víctimas del terremoto.

Yo no encuentro propio que nos engolfemos en una discusión como ésta y que aplacemos la resolución del asunto.

El señor CORREA BRAVO.—Pueden desembarcarse donde haya aduana; eso sí que no pueden despacharse mientras no se dicte esta ley.

El señor RAMIREZ (don Tomás).—No pueden despacharse esos artículos, porque no vienen como la demás mercadería, con pólizas; están en condiciones especiales, excepcionales. Algunas vienen en barcos de guerra. Si no se dicta pronto esta ley, podemos crear una situación odiosa para las personas, instituciones o países extranjeros que hacen un sacrificio para auxiliarnos en esta desgracia.

Por lo demás, sobre las ideas fundamentales estamos de acuerdo. ¿Qué inconveniente hay para que la Mesa dé la redacción definitiva?

El señor MENA.—¿Cómo es posible que se discuta en el Congreso de Chile esto?

El señor RAMIREZ (don Tomás).—Eso digo yo, H. D., y repito que si estamos de acuerdo en todas las ideas, de que haya liberación, de que se fije un plazo y de que haya control administrativo del asunto, ¿por qué dejaríamos el proyecto para segunda discusión?

El H. D. por Osorno, naturalmente, tiene derecho para formular indicación en este sentido; pero me parece profundamente inconveniente crea una situación como esta a personas o entidades para quienes no podemos tener sino la más profunda gratitud.

El señor GARCES GANA.—Yo iba a insinuar la conveniencia, para el caso de que no se despache hoy este proyecto, de que se tratara en la Comisión este asunto hoy mismo. Aquí en la sala están presentes varios miembros de la Comisión en número suficiente para que puedan atender los deseos de la C.

En realidad, podría pasar hoy a Comisión el proyecto, podría informarlo ahora mismo la Comisión y enviarlo a la Cámara, a fin de despacharlo en la sesión de mañana.

El señor RAMIREZ (don Tomás). — ¿Y quién asegura que mañana haya sesión?

El señor CORREA BRAVO.—Yo no tengo inconveniente para que se acepte la insinuación del H. señor Garcés.

El señor RIVAS VICUÑA (Presidente).—Si a la C. le parece, se acordaría proceder en la forma propuesta por el H. D. por Santa Cruz.

El H. D. por Osorno ha manifestado que no tiene inconveniente para que se proceda en esa forma. Se enviaría el proyecto a la Comisión de Hacienda, la cual lo informaría en el acto, y se despacharía mañana.

El señor CLARO LASTARRIA.—¿Me permite, S. S?... Yo desearía que en la Comisión, se tuviera presente la indicación que yo he propuesto para que el proyecto se redacte en la forma siguiente:

"Se declaran libres de derechos de internación los productos o mercaderías que se internen por el término de seis meses, destinados al auxilio gratuito de los damnificados por el último terremoto.

El Presidente de la República determinará los puertos por donde pueda hacerse la internación y calificará en cada caso si los productos o mercaderías cuya internación se pide, están destinados al objeto que señala la presente ley.

Esta ley regirá desde su publicación en el "Diario Oficial".

El señor YRARRAZAVAL (don Joaquín). —¿Para qué perdemos tiempo con estos envíos a Comisión?

El señor RUIZ.—Si va a Comisión el proyecto, sería conveniente que la Comisión le agregara la idea de que se trata sólo de objetos cedidos gratuitamente.

El señor RIVAS VICUÑA (Presidente).—Si la C. le parece, se procedería en esa forma.

Acordado.

El señor CORREA BRAVO.—Es entendido que la Comisión de Hacienda tomará en cuenta las distintas ideas emitidas en la C.

El señor RIVAS VICUÑA (Presidente).—Sí, H. D.

El señor TIZZONI.—¿El proyecto pasa a Comisión por tiempo ilimitado?

El señor RIVAS VICUÑA (Presidente).—La C. ha acordado enviar este proyecto a la Comisión de Hacienda hasta mañana. La Comisión tomará en cuenta, indudablemente, todas las diversas observaciones e ideas que respecto al proyecto se han formulado.

Puede usar de la palabra el señor Ministro del Interior.

El señor IZQUIERDO (Ministro del Interior).—Mi objeto al usar de la palabra era rogar a la C. que despachara sin informe de Comisión el proyecto que se ha estado discutiendo.

El señor CORREA BRAVO.—Ya se ha acordado enviar el proyecto a Comisión.

El señor RAMIREZ (don Tomás).—Podríamos dejar sin efecto el acuerdo de enviar a Comisión este asunto.

El señor CORREA BRAVO.—Yo me opongo.

El señor IZQUIERDO (Ministro del Interior).—Yo no veo la razón para enviar a Comisión un proyecto tan sencillo como éste. Se trata de regularizar legalmente una situación que ya existe en el hecho. Porque la C. comprenderá que cuando llegó el crucero americano a Huasco con artículos que nos obsequian los Estados Unidos con el objeto de venir en socorro de los damnificados del Norte, el Gobierno no podía cerrar la aduana de ese puerto. Al contrario, el Ministro de Hacienda, en cuyo nombre hablo, porque S. S. no se encuentra en la Sala, dió orden telegráfica a la autoridad correspondiente para que en las aduanas se permitiera la entrada absolutamente libre de todas esas mercaderías.

El señor CLARO LASTARRIA.—Han podido depositarse esas mercaderías en almacenes particulares...

El señor IZQUIERDO (Ministro del Interior).—De todas maneras, aún cuando en hubiéramos podido legalmente hacer lo que se ha hecho, habríamos tenido que hacerlo.

El señor CLARO LASTARRIA.—No interrumpía a S. S. Contestaba a una observación de un H. D.

El señor IZQUIERDO (Ministro del Interior).—Me atrevería a rogar al H. señor Correa Bravo que aceptara la exención de Comisión para este proyecto. Es, puede decirse, un asunto insignificante, de cortesía, cuya resolución no podemos demorar.

El señor MAZA.—¿Por qué no adoptamos un temperamento que acaso pueda conciliar las opiniones. Podríamos suspender la discusión de este asunto hasta la segunda hora, con el objeto de ver modo de conciliar las ideas que se han emitido.

El señor AZOCAR.—Después de las observaciones del señor Ministro del Interior, yo creo que este asunto no tiene ya carácter tan apremiante, puesto que las mercaderías están ya desembarcadas.

El señor SANCHEZ (don Roberto). — El proyecto tiende a legalizar la situación.

DISTRIBUCION DE LOS SUBSIDIOS A LOS DAMNIFICADOS DEL NORTE

El señor EDWARDS MATTE (don Ismael). —En todo caso quiero aprovechar la presencia del señor Ministro del Interior para rogarle se imponga por la prensa de la petición que he formulado estando ausente S. S. de la Sala; petición encaminada a pedirlo al Gobierno, que en una oportunidad próxima, hiciera una exposición pública, con el objeto de que fuera conocida, más que de los legisladores, de los damnificados y de los donantes, sobre cuál va a ser el procedimiento que el Gobierno va a adoptar para el reparto de los subsidios destinados a aliviar a las víctimas de la catástrofe del Norte.

El señor IZQUIERDO (Ministro del Interior).—No sé si la H. C. está en la hora de los incidentes...

El señor RUIZ.—Estamos en los veinte minutos de fácil despacho.

El señor PRADENAS.—Estamos tratando sobre tabla este proyecto.

El señor RIVAS VICUÑA (Presidente).—Se estaba tratando sobre tabla el proyecto que la C. acordó enviar a Comisión.

El señor IZQUIERDO (Ministro del Interior).—Es muy grato para mí hacerme cargo inmediatamente de las observaciones del H. D. por Santiago, señor Edwards Matte.

Estamos en este momento vivamente preocupados, y podría decir activamente preocupados, de discutir el plan que conviene seguir para la reedificación de las ciudades del Norte y para la distribución de los auxilios que hemos recibido del público chileno y de los países extranjeros para socorrer a las víctimas de la catástrofe, en cantidad tal que realmente comprometen nuestra gratitud.

El Gobierno, en el primer momento, nombró una Comisión Central de Socorros que tenía el encargo no sólo de promover los esfuerzos de la caridad privada en todo el país, sino también de coordinar esos esfuerzos. La Comisión nombró, a su turno, comisiones provinciales y S. E. el Presidente de la República y el Ministro de la Guerra, cuando estuvieron en el Norte, nombraron comisiones para que informaran al Gobierno sobre la mejor manera de distribuir los auxilios más urgentes.

Ahora ha llegado el caso de contemplar los problemas fundamentales de la situación. Necesitamos, en primer término, preocuparnos de la reconstrucción de las ciudades que han sido destruídas, reconstrucción que debe hacerse tomando en cuenta no sólo la naturaleza de estos fenómenos sísmicos, que de tiempo en tiempo sacuden algunas regiones del país y destruyen las ciudades, sino también las condiciones modernas de la edificación urbana: la necesidad de ensanchar las calles, de crear sitios abiertos, a fin de no mantenernos en este viejo sistema de las manzanas cuadradas que heredamos de España y que es la norma invariable en todo el país.

El Gobierno presentará oportunamente sobre esta materia un proyecto de ley al Congreso. Ha pedido con este objeto el concurso de las personas más entendidas en esta clase de obras, com el Sr. Valdés Valdés, los profesores de arquitectura de la Universidad, el Director de Obras Públicas, etc., y, naturalmente, ha pedido también el concurso de los representantes parlamentarios del Norte.

En seguida, queda el punto relativo a la reconstrucción de los edificios públicos. Nuestro objeto, por el momento, es reparar someramente todos aquellos edificios con el fin de que los servicios públicos no continúen interrumpidos y también las iglesias y los hospitales, y dejar la reconstrucción para hacerla con mayor estudio y someterla a un reglamento que se podría llamar de edificación asísmica, que tenga el propósito de proponer a la aprobación del Congreso.

En seguida, respecto de los fondos que se han recogido y de la manera de auxiliar a los particulares para la reedificación, que es acaso el punto más serio del problema, el Gobierno habrá de tomar muy en cuenta la moción presentada al Senado por el H. Senador de Aconcagua, don Arturo Lyon, moción perfectamente fundada y en que se propone dividir a los damnificados en dos categorías: primero, las personas que quieran acogerse a los proyectos de construcción que apruebe la Caja Hipotecaria, y, segundo, las que quieran simplemente reparar sus edificios o construirlos según sus ideas libremente.

El Sr. Lyon ha propuesto que se emitan bonos de la Caja Hipotecaria del tipo de interés corriente, del 8 o|o de interés y 2 o|o de amortización; pero aquellas personas a quienes se va a socorrer por medio de esa ley, no pagarán sino una parte de los intereses y de la amortización.

Para el desarrollo de este plan, sería necesario crear dentro de la Caja y subordinada al Consejo Directivo de la misma, una institución que se podría llamar Caja de Auxilios que tendría como capital una cuota de un millón que daría el Gobierno, más los fondos que resten del millón que ya se autorizó por ley para los damnificados del Norte, y el setenta por ciento de todas las erogaciones particulares de que dispone la Comisión Central de Socorros. El treinta por ciento restante de esas erogaciones quedaría entregado a la Comisión para que hiciera llegar los auxilios a los damnificados. Esa Comisión procedería con la libertad de acción que naturalmente exigen las circunstancias, para socorrer a los huérfanos, pagar los víveres, la ropa, etc., que se entregue a los damnificados para atender a sus primeras necesidades, y, en fin, para atender a todo aquello que no entre en el plan que el Gobierno someterá a la aprobación legislativa. Creo que en una semana, tal vez en menos tiempo, en todo caso, antes de que dejemos estos puestos, se podrá presentar un mensaje de acuerdo con las líneas generales que he esbozado.

El señor RIVAS VICUÑA (Presidente). — Entrando a la hora de los incidentes, corresponde usar de la palabra al H. D. por Tarapacá, Sr. Silva Campo.

El señor URZUA.—Permítame decir sólo dos palabras, Sr. Presidente.

El señor RIVAS VICUÑA (Presidente). — Está con la palabra el H. Sr. Silva Campo.

El señor URZUA.—Entonces ruego a S. S. que me permita decir unas cuantas palabras.

El señor SILVA CAMPO.—Con todo gusto, H. D.

El señor RIVAS VICUÑA (Presidente).—Con la venia de la H. C. y de los Hs. D.s inscritos puede usar de la palabra S. S.

El señor URZUA.—Agradezco su benevolencia al H. D. por Tarapacá. Iba únicamente a manifestar al señor Ministro del Interior que me han parecido muy interesantes las observaciones que S. S. acab de formular. Pero al mismo tiempo quisiera que S. S. tomara nota de algunas comunicaciones que he recibido de algunas Municipalidades de la provincia de Coquimbo, entre ellas de la de Vicuña y en las que dan noticias de que el terremoto ha causado grandes y graves daños en las oficinas municipales y en otros edificios de propiedad municipal.

Es necesario, entonces, también atender, con cierto carácter de urgencia a la reparación de esos daños, porque esas Municipalidades se encuentran en estos momentos sin dinero disponible. De manera que el Gobierno podría tomar en cuenta esta situación al tiempo de estudiar y formular el proyecto a que se ha referido S. S., para así poder llevar algún auxilio a esas Municipalidades para que puedan reparar sus edificios.

El señor SERRANO (don Luis A.)—Se podría hacer en forma de préstamo.

El señor URZUA.—En la forma que el Gobierno lo estime por conveniente, pero tomando en cuenta la escasez de recursos que actualmente sufren esas Municipalidades.

El señor IZQUIERDO (Ministro del Interior).—Las Municipalidades podrían en todo caso, acogerse a los beneficios que la ley en proyecto concederá a todos los habitantes del Norte, quienes no van a pagar sino una parte del servicio de los bonos que podrán solicitar.

El señor URZUA.—Yo únicamente me limito a hacer una insinuación en este sentido y estoy cierto que S. S. procederá con buen criterio.

El señor IZQUIERDO (Ministro del Interior).—Tomo nota con mucho agrado de la insinuación del H. D. y agradezco su declaración.

El señor RIVAS VICUÑA (Presidente).—Puede usar de la palabra el H. D. por Tarapacá, señor Silva Campo.

REFORMA DE LA ENSEÑANZA PUBLICA

El señor SILVA CAMPO.—En esta Cámara se ha promovido un ebate sobre instrucción pública por el H. Diputado por Santiago, don Emilio Tizzoni. La circunstancia de que estas altas cuestiones relacionadas con la enseñanza preocupan a la prensa y círculos estudiantiles, y la de que se formulan cargos y apreciaciones, me mueven a dirigirme al señor Ministro de Instrucción para solicitar su opinión y para pedirle algunas medidas legislativas que el Gobierno debe iniciar en el Congreso.

Se ha criticado la instrucción en todos sus grados. La instrucción primaria, se dice, sirve bien poco, y no se le ha dado el carácter agrícola que debiera tener.

El atraso de nuestra instrucción primaria se debe a que hace apenas dos años se empieza a aplicar la ley de Educación Obligatoria; nos encontramos en el período de su instalación, que exige mayor gasto y ofrece mayores dificultades.

Los responsables de este atraso son los que detuvieron el proyecto de Ley de Instrucción Primaria, que fué presentado en 1901 por el Senador radical don Pedro Bannen. Los Senadores conservadores de esa época, encabezados por su leader don Ventura Blanco Viel, sostuvieron la doctrina de que la educación obligatoria era contraria a la Constitución y al Derecho Natural.

Son también culpables de este atraso de la instrucción, los Ds. que se opusieron a la generosa iniciativa del Presidente don Pedro Montt, quien, después de gastar muchos esfuerzos, hubo de desistir de tan nobles propósitos.

El señor TIZZONI.—¿Quiere permitirme, H. colega?

El señor CLARO LASTARRIA.—Diga mejor S. S. que la responsabilidad es de todos.

El señor SILVA CAMPO.—No creo que sea útil recordar a menudo estos hechos; pero, si se trae a los debates de la C. la responsabilidad de cada colectividad política, conviene referir la actitud que han observado los partidos políticos, para que cada uno asuma la responsabilidad histórica que le corresponde. El cambio de rumbo posterior es digno de aplauso, pero la responsabilidad anterior nadie puede atenuarla, ni menos borrarla.

Con el mayor agrado le concedo una interrupción a S. S.

El señor TIZZONI.—Yo creo, H. C., que el recuerdo que está haciendo S. S. es muy oportuno y que no tiende en ningún momento a fijar las responsabilidades en la forma que S. S. lo cree; por el contrario, viene a demostrar que el Partido Conservador, como los partidos ingleses, miran las cosas con el criterio de la necesidad, con el criterio de no detener las reformas útiles y oportunas en el momento necesario. La historia del parlamentarismo inglés está llena de casos parecidos.

Así, el partido de los tories aparece, a veces, en un momento dado, oponiéndose a una reforma y después la patrocina con entusiasmo. Y si bien es cierto que ha sucedido lo que ha indicado el H. D., hay que dejar constancia en forma bien clara y explícita que si existe una ley de instrucción primaria obligatoria, es debido a la acción enérgica y decidida del Partido Conservador y que, si esta ley no ha dado hasta ahora los frutos que eran de esperar, ha sido porque no se la cumple íntegramente, porque organizaciones respetables tratan de torcer el sentido de sus artículos y aún el espíritu mismo de la ley.

Al presente, hay una cuestión que preocupa la atención de esta C. y a la cual el Gobierno no le ha prestado el menor interés. Han pasado 7, 8 o 9 Ministros de Instrucción por esta cartera sin que hayan tomado una resolución al respecto. Me refiero a la clasificación legal del magisterio primario.

SALESMAN

With thorough knowledge if printing papers, printing machinery, inks etc., required to take charge of department in importing firm. Knowledge of English and Spanish essential. Apply; "Importer", Casilla 3549, Santiago, Chile.

VENDEDOR

Entendido en el ramo de papeles para imprentas, maquinarias, tintas, etc., necesitamos para hacerse cargo del departamento en casa importadora. Indispensable saber Inglés y Castellano. Contestación: "Importador", Casilla 3549, Santiago Chile.
2-D

Viña San Pedro
(J. G. Correa Albano)
EL MEJOR VINO

Colchonería Francesa
Atiende provisoriamente a su clientela en su nuevo local:
DELICIAS 1110

NECESITAMOS
UN BUEN MECANICO TORNERO Y UN CALDERERO
que sepa algo de cobrero. Mandar datos y copias de referencias a:
R. C. P., Correo 2.
Casilla 4558
Se exije competencia y excelente conducta.
2-D

SILLAS INDISPENSABLES PARA PLAYAS Y JARDINES
DESDE $ 10
ESTADO 74
ESTADO 74
LAS FABRICA Y VENDE LA MALETERIA EL FARO

30-N

El señor SILVA CAMPO.—En eso tiene razón S. S.

El señor SALAS ROMO.—En eso estoy de acuerdo con S. S.

El señor TIZZONI.—Esto está demostrando que el Partido Conservador, al levantar la bandera de la instrucción primaria obligatoria, lo ha hecho con tenacidad y esfuerzo; pero todos sus esfuerzos han quedado en el vacío porque el Gobierno no cumple la ley o falsea su espíritu.

El señor SILVA CAMPO.— Algunos de los puntos insinuados por el H. D. por Santiago los voy a tocar más adelante.

Por lo demás, no me extraña oír estas expresiones en boca de S. S., porque el H. D. es un revolucionario dentro de su partido.

El señor YRARRAZAVAL (don Joaquín).—No está en lo justo S. S.; el H. D. por Santiago encarna como cualquiera de nuestros correligionarios los ideales genuinos del partido.

El señor YRARRAZAVAL (don Eduardo).—Estamos enteramente de acuerdo con el H. D. señor Tizzoni.

El señor TIZZONI.—Esas y no otras han sido siempre las nobles tradiciones del Partido Conservador.

El señor SILVA CAMPO.—Hace muy bien el H. D. por Santiago en recibir con beneficio de inventario las tradiciones y actividades anteriores del Partido Conservador.

El señor YRARRAZAVAL (don Joaquín).—Lo que recibimos con beneficio de inventario es la historia del Partido Conservador hecha por S. S.

El señor SILVA CAMPO.—Me estoy refiriendo a debates públicos, que constan en los boletines del Senado y de esta C.

El señor TIZZONI.—Pero S. S. los interpreta a su modo.

El señor SIERRA.—No se trata en este caso de la Biblia.

El señor SILVA CAMPO.—El señor Blanco Viel declaró en el Senado que el derecho de imponer la instrucción primaria obligatoria era contrario a la Constitución y al derecho de los padres de dar o no instrucción a sus hijos.

El señor PRADENAS. — ¿Quiere decirme S. S. quién sostenía eso?

El señor SILVA CAMPO.—Todos los Senadores conservadores, el año 1901, durante la administración de don Germán Riesco.

El señor TIZZONI.— Pero desde entonces acá ha pasado mucho tiempo y las ideas cambian. En pocos años más, ¿cuántas de las ideas que sustenta algunos de los actuales Ds. parecerán anacrónicas?

El señor PRADENAS.—Si eso lo tuvieran presente siempre S. S.; pero lo olvidan...

El señor TIZZONI.—No nos sorprende que se hagan estas apreciaciones mostrando sólo una faz del problema. Si se quiere hacer un estudio serio, hay que abarcar el problema en toda su amplitud.

El señor YRARRAZAVAL (don Joaquín).—Se quiere paliar el yerro de 30 años, en los rumbos directivos de la enseñanza.

El señor YRARRAZAVAL (don Eduardo).—Se desea evitar que se difunda la aspiración a una reforma en la enseñanza, que todos desean.

El señor SILVA CAMPO. — Para tratar de derogar la ley del 79 se hacen todos estos discursos...

El señor TIZZONI.—El H. Sr. Silva Campo, al hacer estos recuerdos, debía empezar por historiar la instrucción en Chile en los primeros tiempos de la República. Si la Universidad de Chile existe es gracias al Partido Conservador. Durante los Gobiernos de Bulnes, Montt y Prieto se crearon casi todos los liceos y escuelas de instrucción primaria y desde entonces en mi partido ha habido la mayor dedicación a la tarea de fomentar la instrucción pública.

El señor PRADENAS.—Yo sostendría que nunca ha habido un mayor florecimiento de la instrucción pública que en la actualidad, cuando el Partido Conservador no interviene en su desarrollo.

El señor YRARRAZAVAL (don Joaquín). No lo veo claro.

El señor SILVA CAMPO.—El tiempo de que dispongo es reducido, de suerte que no puedo empezar con los primeros años de la República, en que sólo se estudiaba latín en las Universidades y dos o tres ramos en los liceos. Yo rogaría al H. D. por Santiago que nos hiciera la historia de la instrucción pública en Chile.

Yo me referiré a los años en que ella ha tenido más desarrollo en que sus instituciones se han vuelto más complejas y en que ha habido una distribución de actividades encauzadas en organismos bien definidos como son la instrucción primaria, secundaria y superior.

El señor SILVA CAMPO.—La actual ley de educación primaria fué dictada en las condiciones que la Cámara conoce, porque están muy frescos sus recuerdos. Los partidos liberales debieron ceder a muchas exigencias del Partido Conservador, a trueque de que Chile no pudiera presentarse ante el mundo como el único país de América sin esta ley de instrucción obligatoria.

No ha habido ningún proyecto de ley presentado por la representación conservadora. Hubo un proyecto de reforma constitucional, oiga bien S. S., presentado por los Hs. Ds. señores Gumucio y Menchaca Lira.

Esta reforma constitucional se vió más tarde que no era tal reforma constitucional y que ella obedecía únicamente al propósito de no dejar en el vacío el argumento que se había hecho en el Senado acerca de que ella no se podía realizar porque era inconstitucional implantar la educación obligatoria para los niños.

De manera, H. D., que es necesario tomar en cuenta que todos los proyectos de ley que hay a este respecto, y que sirvieron de base para despachar la ley, son de origen radical.

El señor RUIZ.—El proyecto que sirvió de base a la ley de instrucción primaria obligatoria era de origen radical.

El señor SILVA CAMPO.—Y fué tomado de un libro muy interesante que publicó el señor Darío Salas, actual director de la Oficina de Educación Primaria. Se denominaba "El Problema Nacional".

Ese libro es una obra de gran estudio y todos los partidos, incluso el Conservador aceptaron la organización que él le daba a la educación primaria.

De manera que yo hago estos recuerdos, que se apartan de mis observaciones, provocado por S. S. para esclarecer cómo han ocurrido las cosas.

Y bien, señor Presidente, el Partido Conservador, en aquel entonces, cuando se gestionaba el despacho de esta ley, manifestó resistencia a su despacho.

El Partido Radical no exigió nada, y aunque no esperaba éxito en su campaña, propició el despacho de la ley, porque a juicio de nuestra colectividad política cuando se trata de problemas que afectan a la vida nacional, cuando se procura incorporar en la vida cívica a la mayoría de nuestros conciudadanos, no se puede poner un precio o exigencias partidaristas.

La Comisión de Instrucción Primaria fué muy laboriosa en su estudio.

Servía de intermediario entre el Partido Conservador y Liberal el H. D. por Curicó, señor Manuel Rivas Vicuña, que reveló ser muy amplio en esta clase de gestiones para armonizar las tendencias. Pues bien, el Partido Conservador formuló la petición de hacer obligatoria la enseñanza de la Religión en los colegios e hizo hincapie en la formación del Consejo de Instrucción Pública, exigiendo que quedara hasta el presidente de la Sociedad de Santo Tomás de Aquino. Todas estas exigencias fueron aceptadas por los liberales, porque no querían que Chile quedara como el único país que no tenía instrucción primaria obligatoria. El Partido Radical, sabedor de este arreglo tomó la patriótica resolución de aceptar todo; la ley se discutió, salvó sus votos y fué aprobada.

Yo digo, señor Presidente, la actitud de un Partido que cuando se trata de problemas que afectan tan hondamente la vida nacional no pone ninguna exigencia y todavía deja tomar las resoluciones que se adoptan sabiendo que la ley es contraria a su ideales es digna de aplauso y merece ser recordado.

El señor TIZZONI.—Y debe ser respetado el criterio conservador que tomó en cuenta todas las tendencias y orientaciones de la Nación.

El señor SILVA CAMPO.—De desear es que alguna vez los partidos políticos dejarán paso a las corrientes de las mayorías, porque hoy estamos en una situación de empate: inútil es que triunfe la alianza o la coalición, siempre quedamos en una situación de equilibrio de fuerzas, en el sistema de las unanimidades que no es otra cosa que el régimen del desorden y de la anarquía, de ese fatal régimen que hace concebir esperanzas temerarias a los que desean el reemplazo absoluto de la presente organización social vislumbrando un estado de cosas que ellos, ilusionados, suponen mejor que la actual.

Este sistema de las unanimidades en que vivimos nos está desprestigiando y traerá si no se modifica, la ruina del actual régimen.

El señor TIZZONI.—Sobre todo desprestigia a las mayorías incapaces...

El señor SILVA CAMPO.—No hay mayorías, no puede haberlas; con el actual Reglamento sólo hay unanimidades que se debaten en la impotencia, que nada pueden realizar, ¿no lo ha palpado aún S. S.?

El señor SIERRA.—Y el Senado que perturba la marcha del Gobierno, ¿tampoco lo ha visto el H. señor Tizzoni?

El señor SILVA CAMPO.—Dictada la Ley de Instrucción Primaria, no se ha dispuesto de los recursos necesarios para darle desarrollo. Sin embargo, gracias a la inteligente labor de la Dirección, el rumbo de esa enseñanza va en camino, dentro de su escasos medios, de acercarse a los altos fines educativos. Su tendencia vocacional se manifiesta por la enseñanza agrícola, importancia dada a los trabajos manuales, sobre todo en las escuelas de mujeres, en sus más variadas formas, como tejidos al telar, cestería, confecciones, etc., por la creación de cursos de economía doméstica, y de escuelas y cursos especiales de carácter vocacional que llegan al número de ocho en funciones.

En el año actual se ha difundido la enseñanza agrícola en sesenta escuelas, por medios experimentales que dejan gravados los conocimientos en la mente de los niños y, les despiertan, al mismo tiempo, la tendencia a trabajar la tierra que entre nosotros exige un cultivo más intensivo.

Para los cursos de economía doméstica se han consultado en el presupuesto sólo cincuenta mil pesos, y hay más de doscientas mil alumnas que necesitan estos cursos para aprender a manejar sus futuros hogares. Esta sola cifra indica la insuficiencia de los recursos que se consultan anualmente para la educación primaria.

Por lo demás, es un error creer que, la enseñanza vocacional deba empezar desde los primeros años; es antipedagógico, porque obligaríamos al niño a elegir la ocupación de su vida antes de tener experiencia o criterio suficiente para apreciar sus aptitudes y, lo condenaríamos, por otro lado, a un trabajo inadecuado a sus fuerzas físicas; y es un peligro social, porque privaríamos al alumno primario de una base suficiente de conocimientos generales, que lo capacitaría sólo para hacer de él un trabajador manual, desprovisto de cultura, sin expectativas de desempeñar funciones superiores.

Para mejorar la educación primaria es indispensable que, el mecanismo superior y centralista ideado por la ley, funcione con expedición.

La ley actual tiene sus defectos; falta de atribuciones del Director de educación primaria hasta para proponer suplencias ó interinatos, aunque se trate de una Dirección de escuela rural; mala organización del Consejo que, si bien ha funcionado con regularidad, se debe a la buena elección que los partidos hicieron de sus miembros, y al equilibrio político que por una extraña casualidad se ha producido en esa corporación.

Un cuerpo directivo de la enseñanza elegido en su mayoría por el Congreso tiene que sentir después de algunos años, la influencia perturbadora de las agrupaciones políticas.

Es indispensable darle a los maestros el derecho de formar parte de las comisiones encargadas de elaborar las listas de selección para los ascensos, en los distintos cargos, disposición que debe quedar establecida en la ley y no entregada a las contingencias de los reglamentos.

Es conveniente también que, el Consejo de Educación Primaria, disponga de fondos propios para los gastos más urgentes; me bastará citar el caso de la Escuela Normal de Limache que estuvo cerrada un mes por no disponer el Consejo de una suma insignificante para su funcionamiento.

Aludía denantes, señor Presidente, al mejoramiento y a la situación, que alguna vez debe definirse, del profesorado primario. Cuando se despachó la Ley de Instrucción Obligatoria, que de esta C. salió con sueldos medianamente razonables para el profesorado primario, el H. Senado de la República rebajó esos sueldos, disminuyó las categorías y ha dejado a ese profesorado casi en la misma situación que tenía antes.

El señor TIZZONI.—Eso es debido a la dictación del decreto ilegal N.o 615.

El señor SILVA CAMPO.—Permítame el H. D. Yo estuve presente cuando se despachó esa ley y me voy a referir a proyectos de leyes que no ha tenido S. S. la ocasión de conocer porque están en el H. Senado.

Convencido de que era injusta la situación creada al profesorado primario, la Comisión de Instrucción Pública de esta Cámara, por unanimidad, despachó un proyecto de ley que reparaba el error y que, en gran parte, consulta las aspiraciones del profesorado, mejorándolo en sus rentas y salvando algunas deficiencias.

Pues bien, señor Presidente, ese proyecto de ley, que tuvo la unanimidad en esta H. C., está encarpetado en el H. Senado.

Yo me permito solicitar del Gobierno que tenga a bien pedir un pronunciamiento de esa H. Corporación acerca de este proyecto de ley y, al mismo tiempo, provocar allá las modificaciones que consulten las justas aspiraciones del profesorado.

Otra cuestión que debe considerarse en la reforma de la ley de educación primaria, es la conveniencia de que los maestros no sean ajenos a la dirección de la enseñanza. Si confiamos a los maestros el cerebro y el corazón de los niños, es justo también que les demos alguna parte en la dirección de esa enseñanza y que, en consecuencia, tengan representación en el Consejo.

Las reformas de esta ley, a mi juicio, son urgentes; y yo me permito solicitar del Gobierno que las estudie y envíe en seguida a esta H. C. un proyecto que salve estas deficiencias.

Otro punto que se ha discutido está relacionado con la enseñanza secundaria y la necesidad de dar correlación a los diferentes grados de los estudios.

Planteada la cuestión en este terreno general, nadie puede negar que es indispensable unir los diferentes grados de la enseñanza para que se aprovechen mejor los sacrificios que hace el Estado.

Pero sin duda, que estos problemas de suyo tan delicados y complejos, no se pueden resolver de plano y sin vacilaciones. La tesis de si el estudio de las humanidades debe tener carácter vocacional o más bien cuidar siempre de la cultura general, necesaria a todo el que abraza una profesión liberal, permanece aún sin solución definitiva en los pueblos de más adelantada cultura educacional.

En Estados Unidos se estudia hoy la reforma de la enseñanza primaria y secundaria, proponiéndose la disminución de la primera a seis años y el aumento de la secundaria de cuatro a seis años. Todavía muchos educacionistas norteamericanos estiman que debe haber un curso intermedio entre los seis años de la escuela primaria y los tres últimos años de la secundaria. Ha sido objeto de una interesante controversia el carácter vocacional que en muchos Estados de Norte América se le ha dado a la enseñanza secundaria.

Yo pregunto, señor Presidente, si en Estados Unidos, país que va a la vanguardia en estas materias educacionales, estas cuestiones provocan arduas discusiones, que originan las evoluciones que sufre la educación en ese gran país, ¿cómo es posible que nosotros podamos resolver esta cuestión educacional sin discutirla, como si fuera una cuestión cerrada, un axioma que no admite discusión?

Se ha llegado a decir, señor Presidente, que las escuelas primarias deben ser sólo grandes talleres de donde salgan buenos carpinteros y buenos herreros, aunque estos obreros salgan de las escuelas desprovistos de cultura...

El señor YRARRAZAVAL (don Eduardo)—¿Quién ha dicho eso?

El señor SILVA CAMPO.—De esa instrucción que se da en estas escuelas no se puede prescindir, porque estas nociones son ideas generales que les permiten a los futuros ciudadanos darse cuenta de cómo han vivido y viven los pueblos...

El señor TIZZONI.—Pero es que no sólo se vive con ideas generales.

El señor PRADENAS.—Y sin embargo, este sistema de enseñar trabajos de taller a los alumnos en las escuelas existe en países más adelantados y que en materia de instrucción están a más altura que Chile. Según se me ha dicho, en Alemania ya no existen Liceos.

El señor TIZZONI.—Pero existe esa enseñanza secundaria, aunque tenga hoy otro nombre.

El señor PRADENAS.—En Alemania existe una sola clase de escuelas de donde salen los alumnos a la Universidad, en sus distintas ramificaciones.

El señor SILVA CAMPO.—Yo creo que en una escuela democrática debe enseñarse a los alumnos todos los ramos elementales, al mismo tiempo que debe procurarse desarrollar su cultura, prepararlos para la lucha por la vida. Al mismo tiempo que favorecer la tendencia vocacional para establecer talleres en las escuelas y enseñarles ramos de carácter técnico, debe dárseles toda la instrucción que han menester; no puede negárseles la cultura general que necesitan.

El señor Ministro de Instrucción Pública está en el deber de afrontar el estudio de este interesante problema y proponer su solución ante el Consejo de Instrucción Pública que jamás ha negado su concurso cuando ha sido requerido por el Gobierno.

¿Qué medidas se han propuesto al Congreso para mejorar la enseñanza, cambiando las actuales bases?

Hace algunos años se presentó el famoso proyecto sobre Superintendencia de Educación Pública, patrocinado por la mayoría coalicionista del Senado durante los primeros años de la administración de don Pedro Montt.

El señor RUIZ.—¿Por qué no se prorroga la hora hasta que termine el H. D., o siquiera por diez minutos?

El señor RIVAS VICUÑA (Presidente). — Si a la Cámara le parece, se prorrogará la hora por 10 minutos.

Acordado.

El señor SILVA CAMPO.—El ideal de la coalición era que la autoridad superior de la educación fuera entregada en su mayoría a la designación del Senado y de la Cámara de Diputados tal como el Consejo de la Caja de Crédito Hipotecario.

Semejante absurdo, hijo de la pasión política, no ha intentado siquiera abrirse paso en esta Cámara por los continuos fracasos en las urnas electorales de la combinación que levantó esa bandera en el Senado.

Los estudiantes en aquella ocasión defendieron la independencia de nuestra universidad; lograron interesar a la opinión pública en su protesta y a pesar de que el Senado otorgó su aprobación a aquel proyecto, esta Cámara no permitió una regresión tan grande en nuestra cultura superior.

Es necesario recordar estos hechos para que se vea cuál ha sido el ideal en materia de educación pública de una combinación política que logró durante varias administraciones obtener mayoría en el Congreso.

Los Ministros de Instrucción Pública que durante varios años salieron de las filas de la coalición, jamás presentaron otro proyecto de ley que tendiera a reformar las bases de la educación pública.

El carácter práctico de la enseñanza, la implantación de los métodos activos se obtiene dotando a nuestros establecimientos de instrucción de laboratorios, talleres y demás elementos que se necesitan para darle intervención personal a los alumnos en los trabajos y en los experimentos científicos.

El ex-diputado por Los Andes, don Pedro Aguirre Cerda, presentó un proyecto de ley en esta C. que concedía recursos extraordinarios a los establecimientos de enseñanza secundaria y especial a fin de implantar los métodos activos en nuestros planteles de educación. Mientras los Poderes Públicos no otorguen estos recursos no se podrá iniciar esta reforma reclamada con tanta urgencia.

El Sr. Ministro de Instrucción Pública debe estudiar también la revisión de la ley N.o 3745, de fecha 23 de Abril de 1921 sobre aumento de sueldos y forma de provisión de los cargos en la enseñanza. Actualmente el Consejo de Instrucción Pública no puede formar ternas sino se pone de acuerdo las tres cuartas partes de los miembros del Consejo de Instrucción Pública. Si hasta hoy no se han presentado dificultades porque empieza a aplicarse esta ley, en el futuro no puede entregarse a una escasa minoría la validez de los acuerdos de esa Corporación. Espero que el Sr. Ministro enviará a la C. el mensaje correspondiente después de estudiar los inconvenientes de la aplicación de esta ley.

El señor TIZZONI.—¿Así es que S. S. cree que se mejora la instrucción secundaria derogando esa ley?

El señor SILVA CAMPO.—Creo yo que es indispensable derogarla porque es ese uno de los defectos de la instrucción.

El señor TIZZONI.—Pero quizá el más insignificante...

El señor SILVA CAMPO.—Otro aspecto interesante y que ha preocupado de preferencia la atención es el problema denominado reforma universitaria.

Esta innovación tiene su origen en la Argentina donde a raíz de grandes huelgas estudiantiles se implantó el sistema que actualmente se ensaya en las Universidades de esa República.

El primer movimiento se inició en Córdoba. En esa Universidad los estudiantes se declararon en huelga permanente, y pidieron su reorganización. Predominaba en ese establecimiento un catolicismo ortodojo e intransigente al decir de un distinguido orador argentino. Se leyeron en el Parlamento algunos conceptos de una obra que servía para preparar a los universitarios de Córdoba, algunas tesis decían así: "La libertad de conciencia con razón ha sido llamada por el Sumo Pontífice, delirio".

"El Estado aunque es distinto, está no obstante subordinado a la Iglesia". En otra parte dice el mismo educador autor de la obra a que me vengo refiriendo: "La libertad de conciencia ha sido llamada por el Sumo Pontífice, libertad de perdición".

Las ciencias físico-naturales y las matemáticas se enseñaban de memoria; en vez de laboratorios que hubieran permitido entender y profundizar esos ramos científicos invertían el dinero en pagar cátedras inútiles, como la de Derecho Público Eclesiástico, en que se negaba, entre otras cosas, el derecho de patronato y el derecho de dar instrucción primaria a los ciudadanos.

Los estudiantes cordobeses, en Marzo de 1918, se declararon en huelga violenta, rompieron los vidrios del edificio universitario y destruyeron los retratos de los Rectores que no habían sido capaces de rendir culto a la ciencia en las aulas universitarias.

El señor CORREA BRAVO.—¿Era una cátedra de Derecho Público Eclesiástico?...

El señor SILVA CAMPOS.—Sí, H. D.

El señor CORREA BRAVO.—...porque en Derecho Público Elesiástico no se reconoce el patronato.

El señor SILVA CAMPOS.—Pero entiendo que eso es un absurdo y, por lo menos así lo entendieron los universitarios.

El señor TIZZONI.—S. S., que se dice partidario de la libertad de cátedras ¿cree que es un absurdo negar el derecho de patronato en una cátedra de Derecho Público Eclesiástico?...

El señor SILVA CAMPOS.—A mi juicio, es un absurdo. Bien puede que esté en un error, pero así lo creo.

El señor SILVA CAMPO.—El movimiento triunfó y hoy Córdoba tiene una Universidad moderna con laboratorios y cátedras útiles, mirando sólo como un mal recuerdo el verbalismo que la tuvo postrada durante tantos años.

El señor PRADENAS. — Conste que esa Universidad no fué tomada por los carabineros como ocurrió aquí.

El señor SILVA CAMPO.—Poco después, en 1920, se inició otro movimiento de mayores proporciones en la Universidad de Buenos Aires. Los universitarios porteños pidieron la intervención del Poder Ejecutivo en la Universidad, exigiendo su reorganización completa y el cambio radical de régimen tanto en su funcionamiento como en la generación misma de las autoridades universitarias. El Presidente de la República decretó la intervención y el Ministro de Instrucción secundó la campaña estudiantil.

La juventud universitaria pedía un cambio del profesorado a quien se acusaba de rutinario y con tendencias a favorecer determinados círculos sociales; se quería un control directo de los mismos alumnos en la elección de los profesores universitarios. Solicitaban también la docencia libre y la asistencia libre de los alumnos tanto a las clases como a los seminarios de investigación.

Requerido el Consejo Universitario para que informara estas peticiones de los estudiantes, expidió su dictamen favorable a la participación de los alumnos en la designación de profesores; los miembros de las Facultades universitarias según ese informe, elegirían sus delegados en asambleas separadas y conservarían los dos tercios de las fuerzas para la elección del profesorado.

Los estudiantes tendrían derecho a designar sus delegados en asamblea aparte conservando un tercio de las fuerzas para esas designaciones.

El Poder Ejecutivo argentino, fué más lejos que ese informe del Consejo Universitario y resolvió que la elección de miembros de las Facultades universitarias se hiciera en asamblea conjunta de profesores y alumnos.

Por primera vez, se implanta una reforma universitaria de esta especie; solamente en México se ensaya una reforma parecida a la de Argentina.

Nuestra juventud, deseosa de mejores rumbos, pide la misma reforma para nuestra Universidad y sobre todo reclama la autonomía efectiva que le dará su independencia económica, sin la cual no podrá tener la libertad suficiente para substraerse a influencias extrañas.

¿Cuál ha sido el resultado de esta reforma en la Argentina?

Naturalmente que no se puede hablar sino de sus primeros efectos, por cuanto se ensaya desde hace dos años y con todas las desventajas de una innovación completa en el organismo universitario.

La asistencia libre no ofrece, hasta estos momentos, garantías de progreso. Los alumnos—me consta personalmente, por lo menos en la Facultad de Derecho y de Ciencias Económicas que fué la que yo visité con mayor detención—no van a todas las clases en número suficiente. Algunos, después de matriculados, se van a provincias y no vuelven sino para rendir los exámenes al finalizar el año escolar.

Indudablemente que en los países latinos es un peligro declarar la asistencia absolutamente libre a todos los cursos.

Seguramente ésta se podría implantar, como ensayo, en los cursos de enseñanza superior...

El señor PRADENAS.— Y respecto de los cursos de medicina ¿qué datos tiene S. S.?

El señor SILVA CAMPO.—También hay inasistencias, pero en menor proporción.

El señor PRADENAS.—Porque hay que establecer una diferencia: los cursos de Derecho pueden hacerlos los estudiantes aún desde sus casas, mientras que los de Medicina es imposible que los hagan en tales condiciones.

El señor SILVA CAMPO.—Yo visité los cursos de la Facultad de Derecho y Ciencias Económicas; también los cursos de Medicina. Anexos a los cursos de Derecho funcionan seminarios de investigaciones. Hay intervención personal de los alumnos, los cuales presentan trabajos, monografías e investigaciones relativas a ciertas actividades de la República Argentina. Esos seminarios también son libres y desgraciadamente, la asistencia de alumnos, en muchos de ellos, es escasa. Creo que podría establecerse la asistencia libre, como ensayo, en los cursos superiores. De hecho, la han tenido aquí en Chile algunos profesores, y entre ellos don Valentín Letelier. Creo que la asist[illegible] libre en todos los cursos en general, no es una garantía para el progreso universitario.

La docencia libre es otra aspiración que se ha formulado.

En la universidad reorganizada, a que me vengo refiriendo, existen profesores propietarios y suplentes; fuera de estas dos categorías, hay profesores adscritos, que son ordinariamente profesionales jóvenes distinguidos, a quienes el Decano de la Facultad, permite dar una serie de conferencias. Este ensayo proporciona la ocasión de darse a conocer a los aspirantes a profesores, circunstancia de mucho interés, donde el alumnado participa y decide en la elección del profesor universitario.

Hasta hoy casi no se ha ejercitado este derecho de la docencia libre en la Universidad de Buenos Aires.

Entre nosotros existe el profesor extraordinario, previo examen rendido ante comisión de profesores de la misma Facultad; este sistema no ha presentado inconvenientes...

El señor TIZZONI.—Pero se diferencia radicalmente de la docencia libre.

El señor SILVA CAMPO.—... y ha garantizado la seriedad de los conocimientos del maestro y ha prevenido el peligro del verbalismo declamatorio, que es tan frecuente en los países latinos.

El señor TIZZONI.— Sin embargo, nuestra

...no ha producido los mismos resultados la docencia libre, que no sólo ha sido establecida en la Argentina, en los últimos años, sino que está implantada en Alemania desde hace más de un siglo, y ha dado allí espléndidos resultados.

El señor SILVA CAMPO.—Hasta hoy no se ha negado la entrada a la Universidad de Chile a los hombres de estudio que han manifestado deseo de servir una cátedra; si por intrigas, alguna vez, se pretendiere cerrar la puerta de la Universidad a un hombre de ciencia, los alumnos tendrían el derecho de protestar y exigir su incorporación al profesorado.

El señor TIZZONI.—El asunto es que el sistema de la docencia libre trae la ventaja de permitir la entrada de todas las ideas y de renovar los métodos de estudios. El sistema nuestro no sirve para mejorar la calidad de los profesores; pero la docencia libre sirve para mejorar el sistema de estudio, y permite la entrada de todas las ideas; y eso es lo que no pasa en nuestra Universidad a pesar de lo que dice S. S.

El señor SILVA CAMPO.—Siento no poder contestar las observaciones de S. S. porque dispongo de tan poco tiempo.

Diré solamente que en esa forma se garantiza la seriedad del profesorado y se evita la charlatanería.

La reforma ha comprendido también, la participación de los alumnos en la designación del profesorado y miembros de las Facultades universitarias.

Desgraciadamente, no podemos todavía recoger experiencia de los resultados de esta reforma, que es la más atrevida y la que ha provocado mayores discusiones. El profesorado universitario argentino, sin mucha solidaridad entre sí, no ha querido ir a las asambleas, en compañía de los estudiantes a elegir los maestros y el personal dirigente de la universidad. Ha preferido abstenerse y dejar toda la responsabilidad a los alumnos.

El señor PRADENAS.—Como ya va a terminar la hora, señor Presidente, ¿por qué no le concedemos cinco minutos al H. D.?

El señor RUIZ.—Hasta que termine.

El señor TIZZONI.—Con el mayor agrado, y yo le rogaría a la C. que tuviera la benevolencia do permitirme hablar cuando termine el H. D. por Tarapacá.

El señor PRADENAS.—Es la primera vez que se trata más o menos a fondo este asunto, que es sumamente interesante; démosle tiempo al H. D.

El señor SILVA CAMPO.—Me bastan cinco minutos más para terminar.

El señor LABARCA.—Hasta que termine S. S.

El señor RUIZ)—Exacto.

El señor TIZZONI.—Con mucho gusto acepto y ruego a mis Hs. colegas que a continuación me oigan algunas palabras.

El señor LABARCA.—Y a continuación hablaría yo.

El señor O'RYAN.—En esa forma, mejor es que hablen mañana SS. SS.

El señor TIZZONI.—Sin perjuicio de que con mucho agrado me ocupe de este asunto en otra ocasión.

El señor RIVAS VICUÑA (Presidente). — Desgraciadamente, hay otros Hs. Ds. inscritos después del H. señor Silva Campo, y que, seguramente, reclamarán se les permita usar de su derecho.

Si le parece a la C., se prorrogaría la primera hora hasta que termine el H. D. por Tarapacá.

Acordado.

El señor SILVA CAMPO.—Refiriéndome a la Universidad de Chile, estimo que es justo reconocer a los estudiantes universitarios el derecho de tener participación tanto en la dirección administrativa de la Universidad como en el Consejo de Instrucción Pública.

Si es verdad que constituiría un peligro serio entregar la dirección exclusiva de la enseñanza a los estudiantes por carecer de experiencia, de conocimientos suficientes y de la influencia moral que dan los años puestos al servicio de la instrucción, no es menos cierto que sería un temor infundado negarles toda participación en la responsabilidad directiva a aquellos que constituyen la vida misma y la fuerza de la Universidad.

¿Cómo puede darse a los estudiantes participación en los consejos universitarios?

Modificar para este efecto la ley de 1879 que da una mediana independencia a la Universidad; someter a las resoluciones de la mayoría del Senado la suerte futura de la cultura universitaria, sería muy inconveniente y peligroso. De esa mayoría del Senado no se puede esperar ninguna solución de avanzada, probablemente se volvería sobre el ya recordado proyecto sobre Superintendencia de Educación, que sometería a nuestra Universidad bajo el yugo del Congreso.

La única solución del momento es procurar que estudiantes y profesores se conozcan y se entiendan. La armonía de maestros y alumnos llevará a aquellos a la convicción de que el claustro universitario debe conceder al alumnado el derecho de elegir representantes que lleven al Consejo de Instrucción Pública las aspiraciones de la juventud universitaria.

El señor GUMUCIO.—Elegido por los mismos estudiantes, con toda independencia.

El señor YRARRAZAVAL (don Eduardo).—Eso es evidente.

El señor SILVA CAMPO.—Exacto. Llevaría al Consejo las aspiraciones de los alumnos.

El señor GUMUCIO.—Entiendo que la idea que acepta S. S. es que el representante sea elegido por los mismos estudiantes.

El señor TIZZONI.—S. S. no acepta la reforma amplia de la ley por ningún motivo; sólo quiere que se hagan modificaciones de detalles.

Es muy interesante que el país tome nota de que S. S. quiere que no se reforme por nada la ley del 79.

El señor RUIZ.—No, H. D.

El señor TIZZONI.—Eso se deduce de las palabras del H. D.

El señor SILVA CAMPO.—En esta obra de acercamiento puede influir poderosamente el señor Ministro de Instrucción Pública, si tiene la convicción, como el D. que habla, que es pernicioso para el progreso universitario el divorcio entre la actual dirección de la enseñanza y los estudiantes que mañana serán sus dirigentes.

La reforma de mayor importancia que han reclamado los estudiantes en esta campaña es la relacionada con la independencia económica de la Universidad.

Los legisladores que inspiraron la ley de 9 de Enero de 1879, tuvieron el propósito de dar completa autonomía al organismo superior de la enseñanza. La Comisión Mixta, autora del proyecto, compuesta de don Alejandro Reyes, Joaquín Blest Gana, Guillermo Matta e Isidoro Errázuriz, decía: "La Universidad debe organizarse como una corporación independiente, con atribuciones propias, con una esfera de acción que le pertenezca, sin temor de las autoridades extrañas". Los legisladores de esa época olvidaron que sin proporcionar a ese organismo directivo los medios propios para su desenvolvimiento, su independencia no pasaba de una mera fórmula. La cultura universitaria ha quedado entregada a la Ley de Presupuestos, y el Congreso en las épocas de holgura económica del Estado, se ha negado siempre a proporcionar los recursos para esos fines.

Nuestra Universidad ha vivido siempre limitada, dependiendo su desarrollo y progreso de los caprichos de la política.

Esta causa, que ha determinado el atraso de nuestra cultura superior, debe ser removida.

Los bienes de la comunidad, las reservas de la Nación no pueden ser empleados sino en los fines más nobles de interés general; si el Gobierno patrocina la idea de destinar las tierras magallánicas u otros bienes nacionales a formar los fondos propios de la Universidad, consagraría la idea de los grandes hombres que concibieron una Universidad libre de prejuicios y con la independencia que da la posesión de los medios económicos para cumplir tan alta misión.

Yo creo que si el señor Ministro de Instrucción trajera a esta C. un proyecto que destinara parte de las reservas nacionales a fines de alta cultura, contaría con el aplauso de todo el mundo: de los estudiantes y de todos los hombres que desean esta reforma.

Solicito del señor Ministro de Instrucción Pública que se sirva enviar un mensaje al Congreso en que se consulten estas ideas.

El señor TIZZONI.—Pero si esos fondos se pueden sacar de las asignaciones extraordinarias, que no se necesitan, y que el Gobierno las da con mano tan amplia, generalmente...

El señor SILVA CAMPO.—Para terminar, señor Presidente, debo expresar que deseamos el progreso de la Universidad, con sus puertas abiertas para todos, ricos y pobres: queremos que su enseñanza sea siempre gratuita; que no se prive a los olvidados de la fortuna de tener oportunidad de adquirir las más alta instrucción, porque de los desheredados han salido muchas veces las inteligencias superiores, y porque de los humildes, en más de una ocasión, ha salido el hombre que señaló el sendero de los grandes destinos.

VOTACIONES.—SESIONES ESPECIALES

El señor RIVAS VICUÑA (Presidente).—Se van a leer algunas indicaciones.

El señor PRO-SECRETARIO. —Indicación del señor Correa Bravo:

Para que la Cámara acuerde celebrar sesiones especiales los días Lunes, Martes, Miércoles, Jueves y Viernes, de 3 a 4 de la tarde, a contar desde la semana próxima para tratar de la Ley de Presupuestos de Gastos de la Administración Pública para el año 1923.

Indicación de los señores Montecinos e Irarrázaval Concha:

Para que la Cámara acuerde celebrar sesión especial, mañana, de 3 a 4 de la tarde, con el objeto de tratar del proyecto de ley que concede recursos a las Municipalidades.

El señor RIVAS VICUÑA (Presidente).—En votación la indicación de los señores Montecinos e Irarrázaval Concha.

—Votada la indicación de los señores Montecinos e Irarrázaval Concha, fué aprobada por 29 votos contra 5, absteniéndose de votar 2 señores Diputados.

Durante la votación:

El señor AZOCAR.—Por tratarse de ese proyecto, puede haber número para que se celebre la sesión, porque hay muchos señores Ds. que tienen interés en que se despache este asunto.

El señor SIERRA.—Voto que sí, en vista de esta coalición radical-conservadora.

El señor SALAS ROMO.—Voto que no, porque los Srs. Ds. no asisten a las sesiones ordinarias, y por consiguiente, menos asistirán a las sesiones extraordinarias.

El señor LOIS.—Sí, aunque temo que no se va a verificar la sesión.

—Después de la votación:

El señor RIVAS VICUÑA (Presidente).—Aprobada la indicación.

El señor SALAS ROMO.—Y no habrá sesión...

El señor LOIS.—Que se tome nota de los que han aceptado la indicación.

El señor PRO-SECRETARIO.—Indicación del señor Correa Bravo:

Para que la Cámara acuerde celebrar sesiones especiales los días Lunes, Martes, Miércoles, Jueves y Viernes, de 3 a 4 de la tarde, a contar desde la semana próxima para tratar de la Ley de Presupuestos de Gastos de la Administración Pública para el año 1923.

El señor CORREA BRAVO.—Yo parto de la base que esta indicación será aceptada por el Gobierno.

El señor HERRERA LIRA.—Si no hay Gobierno...

El señor PRADENAS.—Se acabó el Gobierno...

El señor RIVAS VICUÑA (Presidente).—En votación la indicación.

—Votada la indicación del señor Correa Bravo, fué aprobada por 33 votos contra 5, absteniéndose de votar un señor D.

El señor RUIZ.—Esta indicación ¿no anularía lo que se acaba de aprobar?

El señor CORREA BRAVO.—No, señor D. Esas sesiones se celebrarán a contar desde la semana próxima.

El señor PRO-SECRETARIO.—Se celebrarán desde la semana próxima.

El señor RUIZ.—En la Comisión Mixta tuve el agrado de escuchar, juntamente con los demás miembros de esa Comisión, al señor Ministro de Hacienda, que tenía el propósito de hacer una exposición de la Hacienda Pública ante el Congreso.

El señor CORREA BRAVO.—¿Cree S. S. que hace falta?

El señor RUIZ.—No sé si la C. juzgue conveniente oir primero esta exposición del señor Ministro de Hacienda que, según mi parecer, es de conveniencia que la C. oiga para que pueda formarse juicio en orden al estado real de nuestras finanzas. Sin embargo, voy a votar afirmativamente la indicación de mi distinguido amigo el señor Correa Bravo.

El señor URZUA. — Seguramente el señor Ministro de Hacienda hará una exposición de la Hacienda Pública en los comienzos de la discusión de los Presupuestos.

El señor RUIZ. — Debemos comenzar por tener Ministros.

El señor URZUA.—Habrá pronto.

El señor CORREA BRAVO.—Creo que no hace falta la exposición esa.

El señor AZOCAR. — Con la salvedad que acaba de hacer el señor Ruiz, voto que sí.

El señor LABARCA.—¿Me permite hacer una pregunta el señor Presidente? ¿Hay en la Mesa de la C. algunos otros mensajes que se refieran a reorganización de los servicios públicos?

El señor CORREA BRAVO.—De esos que hacen economías.

El señor PRO-SECRETARIO.—El proyecto de Agua Potable y Desagües.

El señor LABARCA.—Me parece a mí que la C... antes de acordar sesiones especiales para los Presupuestos, debe entrar a ocuparse de estos proyectos de reorganización de los servicios públicos, ya que los Presupuestos tendrán que basarse en las leyes que a este respecto se dicten.

En este sentido, voto que no.

El señor MAZA.—Si no se avanza en el estudio de los Presupuestos, sucederá lo que pasa todos los años, que llega Febrero, Abril o Junio y los empleados públicos están todavía impagos.

El señor YRARRAZAVAL (don Eduardo).—Pero es el modo de juntar dinero...

El señor EDWARDS MATTE (don Ismael).—Supongo que está perfectamente establecido que el Gobierno patrocina esta indicación.

Yo voto que sí, en la esperanza de que el H. señor Correa Bravo haya interpretado el sentir del Gobierno.

TABLA DE FACIL DESPACHO

El señor PRO-SECRETARIO. — El señor Presidente anuncia para la tabla de fácil despacho de la sesión próxima, los siguientes proyectos:

Proyecto sobre fomento de la cultura física.

Proyecto que eleva el impuesto que se cobra en el Matadero por el beneficio de animales.

Proyecto que declara de utilidad pública algunos terrenos necesarios para uniformar la Avenida del Centenario de San Antonio.

Proyecto sobre establecimiento de sociedades comerciales con responsabilidad limitada de sus socios.

Proyecto que concede una pensión de gracia a doña Manuela Bonnemaison de de la Cuadra.

Proyecto que concede ciertos beneficios al señor Recaredo Amengual Novajas.

Proyecto análogo en favor de los coroneles don Guillermo Chaparro, don Guillermo Arroyo y don Alejandro Gacitúa.

Proyecto que aumenta a trescientos pesos mensuales la pensión de que actualmente disfrutan doña Juana y doña Delfina Araneda Carrasco.

INTERPELACION.—JUICIO ENTRE EL FISCO Y LA CIA. SALITRERA LASTENIA

El señor RIVAS VICUÑA (Presidente).—Dentro de la orden del día, corresponde seguir ocupándose de la interpelación formulada por el H. D. por Valparaíso, señor Leckie.

El señor EDWARDS MATTE (don Ismael).—Yo creo que corresponde en realidad levantar la sesión o tratar de otra materia, puesto que la interpelación del H. señor Leckie es al Ministro de Hacienda, que se encuentra casi difunto...

El señor RIVAS VICUÑA (Presidente).—E. H. D. interpelante se ha puesto de acuerdo con la Mesa, a objeto de cerrar el debate.

Ofrezco la palabra.

Ofrezco la palabra.

Cerrado el debate.

El señor PRO-SECRETARIO.—Sobre esta interpelación se han formulado los siguientes proyectos de acuerdo:

Del señor Correa Bravo:

"Oídas las explicaciones del señor Diputado interpelante, la Cámara acuerda pasar a la orden del día".

Del señor Leckie:

"La Cámara confía que el juicio que el Fisco inició en 1914 contra la Compañía Salitrera Lastenia y Comunidad Poderosa de El Boquete, será seguido con la debida solicitud, a fin de cautelar el interés fiscal".

El señor RIVAS VICUÑA (Presidente).—En votación el proyecto de acuerdo del señor Correa Bravo.

—Votado el proyecto de acuerdo, resultó aprobado por treinta votos, habiéndose abstenido de votar doce señores Ds.

—Durante la votación:

El señor CORREA BRAVO.—Permítame la palabra, señor Presidente, sobre el proyecto de acuerdo que he formulado... Con el asentimiento unánime de la C, yo podría modificar la redacción de esta orden del día por mí propuesta. Ahí donde dice: "Oídas las explicaciones del Diputado interpelante", yo diría: "Oídas las observaciones que en este debate se han formulado, la C. pasa a la orden del día"; porque, en realidad, yo formulé este proyecto de acuerdo antes de oir al H. señor Celis y al H. señor Rodríguez Mac-Iver, y con más razón lo mantengo después de haber oído a SS. SS.

El señor RIVAS VICUÑA (Presidente).—Si a la C. le parece, se procedería como indica el H. D. por Osorno.

El señor EDWARDS MATTE (don Ismael).—Yo me opongo.

El señor CORREA BRAVO.—Entonces habrá que votarlo como antes.

El señor SECRETARIO.—En la forma primitiva.

El señor CORREA BRAVO.—Por lo menos los Hs. Ds. se habrán enterado de la sinceridad de mi intención.

El señor MAZA.—¿Estamos en votación?

El señor PRO-SECRETARIO.— Sí, señor. Estamos en votación. Se vota el proyecto de acuerdo formulado por el H. D. por Osorno.

El señor URZUA.—Aunque el voto deja algo que desear, voto que sí, por tratarse de la orden del día.

El señor O'RYAN.— Yo no puse atención cuando el señor Presidente ofreció la palabra sobre la interpelación, y debe la C. excusarme de que no haya puesto atención, debido a que a mi alrededor había una conversación casi en alta voz, que me impidió oir al señor Presidente cuando ofrecía la palabra.

Deseaba hacer algunas breves observaciones sobre esta interpelación, para desvirtuar algunos conceptos que aquí se emitieron en sesión pasada y que yo he calificado en una forma que demuestran el desagrado que me causaron ciertas observaciones hechas por los defensores en este asunto.

Como digo, si yo hubiera oído que S. S. ofrecía la palabra para tratar de la interpelación, habría hecho uso de mi derecho, para manifestar que la indicación del H. D., que se vota en estos momentos, no la encuentro atinada, dado el desarrollo que ha tenido la interpelación y la forma cómo se han planteado los cargos a algunos empleados de la Aduana de Valparaíso.

Por esta razón no voto la indicación.

El señor RUIZ.—¿Cómo dice la indicación?

El señor SUB-SECRETARIO.—El proyecto de acuerdo que se vota es el primitivo del señor Correa Bravo que dice así: (Lee).

El señor CORREA BRAVO. — Que no me han dejado modificar y que yo he querido modificar.

El señor O'RYAN.—Es una de las tantas argucias que acostumbra el H. D. para echar tierra a las cosas.

El señor CORREA BRAVO.—¿Cómo es la cosa?

El señor RIVAS VICUÑA (Presidente). — Estamos en votación.

El señor CORREA BRAVO.—¿Y por eso no hay derecho a oír lo que se dice?

El señor RAMIREZ (don Tomás).—Voto que sí, en la inteligencia de que el Gobierno habrá tomado nota de algunos cargos que han quedado en claro en el curso de la interpelación, por ejemplo, el empleo indebido del personal de la Aduana para el servicio doméstico de ciertas personas y la actuación verdaderamente vergonzosa y punible que algunos empleados de esa repartición han tenido en materia de denuncios de comisos. En la inteligencia de que el Gobierno tomará las medidas del caso para corregir todo esto, voto que sí.

El señor O'RYAN.—Al respecto, iba a pedir que el señor Ministro enviara un inspector a tomar conocimiento de estos denuncios.

El señor AZOCAR.—Eso será motivo para otra interpelación.

El señor LECKIE.—Señor Presidente, la H. C. ha sido testigo de cuanta benevolencia ha habido de parte del D. interpelante cada vez que el Gobierno solicitó de él que la orden del día fuera destinada a asuntos de interés público. Siempre fueron benévolamente acogidas las insinuaciones que el Ministro hizo en este sentido al D. interpelante... Y nunca tuvo otro objeto el D. que habla al formular esta interpelación que el de dejar tan sólo de manifiesto cuán inmorales eran los procedimientos de algunos empleados de la Aduana de Valparaíso.

Y como no fué otro el objeto que me guiara a ello, aun cuando sorpresivamente, por desgracia, ha sido cerrado el debate en esta interpelación, debo declarar, sin que esto signifique una mordaza en orden a que no podamos nosotros hacer uso de las prescripciones reglamentarias para probar cuánta razón de ser tenía esta interpelación, que votaremos la orden del día propuesta, sencillamente porque ella no ha tenido ningún alcance político, y sí sólo alcance administrativo.

Y no es menos cierto, señor Presidente, que el H. señor O'Ryan estaba con la palabra en el momento de declarar S. S. cerrado el debate, y si por la circunstancia de no haberse dado cuenta mi H. colega de que se había ofrecido la palabra dos veces, se ha venido a poner término a este debate, esto no quiere decir que nosotros no podamos continuar cumpliendo desde estos bancos con el que estimamos nuestro deber.

El señor RIVAS VICUÑA (Presidente). — Permítame, H. D. La Mesa ha oído con profunda extrañeza declarar a S. S. que se ha puesto término sorpresivamente a este debate.

La Mesa se puso de acuerdo con S. S. hace tres días para declarar cerrado el debate, y en virtud de este acuerdo, después de haber ofrecido por dos veces la palabra, la Mesa ha puesto término al debate.

El señor LECKIE.—Pero yo me puse de acuerdo con la Mesa en la inteligencia de que se iba antes a ofrecer la palabra al H. señor O'Ryan.

El señor RIVAS VICUA (Presidente). — La Mesa ha ofrecido reglamentariamente la palabra, H. D.

El señor AZOCAR.—Toda la C. lo oyó.

El señor O'RYAN.—S. S. no ofreció la palabra al D. que habla, sino que la ofreció en general a la H. C.

El señor SIERRA.—Y, ¿cómo iba a ofrecérsela a S. S. cuando el señor Presidente ignoraba que S. S. deseaba hablar?

El señor O'RYAN.—Porque yo estaba con la palabra en la sesión anterior y es costumbre que continúe usando de la palabra el D. que estaba con ella al término de la sesión anterior.

El señor AZOCAR.—Pero debió haber oído S. S. que el señor Presidente ofreció por dos veces consecutivas la palabra...

El señor O'RYAN.—Ya dí las razones por qué no pude oir al señor Presidente.

El señor LECKIE.—Señor Presidente, en vista de los fundamentos que acaba de emitir el H. señor Ramírez Frías, acogiéndome a ellos, voto la orden del día.

El señor O'RYAN.—Con este alcance dado al proyecto de acuerdo, yo rectifico mi voto, y voto afirmativamente.

El señor LABARCA.—Las observaciones que se acaban de hacer, señor Presidente, demuestran que esta interpelación no tenía razón de ser y que, a lo más, daba mérito para algunos discursos en la hora de los incidentes; voto que sí.

El señor EDWARDS MATTE (don Ismael).—Yo, señor Presidente, como el H. señor O'Ryan, no me dí cuenta de que en realidad se iba a poner término al debate, y no me dí cuenta de ello porque me imaginé que S. S. habría de considerar la insinuación que hice en el sentido de no cerrar por ahora el debate hasta esperar que pudiera ella ser contestada por el señor Ministro de Hacienda.

El señor RIVAS VICUÑA (Presidente).—S. S. parece que no ha oído las palabras de la Mesa. Me veo en el caso de repetírselas a S. S.

Una vez que S. S. concluyó de hablar, la Mesa declaró que estaba de acuerdo con el señor Leckie para cerrar el debate en esta interpelación.

El señor EDWARDS MATTE (don Ismael).—Yo siento no haber oído esas palabras, pero me parece perfectamente anormal e ilógico que una interpelación que se hace al Gobierno o a un Ministro, diré mejor, que ocupe una cartera cualquiera, sea terminada sin oirse las explicaciones que el representante del Ejecutivo debe a las observaciones formuladas. Por esta circunstancia, porque creo que ha sido un acto indebido la clausura del debate en esta interpelación, sin oir la voz del Gobierno, me abstengo de votar.

El señor CORREA BRAVO.—Lamentando que las disposiciones reglamentarias, que han sido perfectamente aplicadas, no nos hayan permitido oir al H. señor O'Ryan, voto que sí.

El señor GUMUCIO.—El rechazo de la orden del día importa siempre una censura; pero acordada en vista de las explicaciones del D. interpelante, también importa una censura. En esta situación, y no habiéndome podido formar concepto sobre la materia, me abstengo de votar.

El señor RODRIGUEZ (don Aníbal). —No voto, no sé de qué se trata.

El señor GUERRA.—Yo rectifico mi voto; voto que sí.

INTERPELACIONES

El señor RIVAS VICUÑA (Presidente).—Corresponde ocuparse de la interpelación formulada por el H. D. por Angol, señor Chanks; pero como S. S. no está presente en la Sala, me parece que podríamos postergarla, a fin de entrar a tratar de la Ley de Presupuestos...

VARIOS SEÑORES DIPUTADOS.— Muy bien, señor Presidente.

El señor RIVAS VICUÑA (Presidente).—Acordado.

El señor PRO-SECRETARIO.—Queda también la interpelación del H. D. por Temuco, señor Durán.

El señor RIVAS VICUÑA (Presidente).—Creo que podría postergarse la interpelación del H. D. por Temuco, señor Durán.

El señor DURAN.—¿El señor Ministro ha fijado la fecha en que va a contestar mi interpelación? Hago presente a la H. C. que en el desarrollo de esta interpelación tardaré sólo una hora.

El señor RIVAS VICUÑA (Presidente).—Como ya han trascurrido los ocho días reglamentarios, de hecho la interpelación está en tabla.

El señor LETELIER (Ministro de Industria, Obras Públicas y Ferrocarriles).—Yo estoy dispuesto a contestar la interpelación del H. D.

LEY DE PRESUPUESTOS

El señor RIVAS VICUÑA (Presidente).—Pongo en discusión general la Ley de Presupuestos de la Nación para el año 1923 conjuntamente con el cálculo de entradas y con la autorización al Presidente de la República para que pueda cobrar el impuesto de dos por mil adicional sobre los haberes muebles e inmuebles y el uno por mil adicional sobre los valores mobiliarios, en conformidad a la ley respectiva.

Ofrezco la palabra en la discusión general.

El señor EDWARDS MATTE (don Ismael).—Pido segunda discusión.

El señor RIVAS VICUÑA (Presidente).—En la discusión general no hay segunda discusión, H. D.

El señor SILVA SOMARRIVA.—Ruego a S. S. se sirva hacer dar lectura al cálculo de entradas.

El señor SECRETARIO.—Dice así el oficio respectivo:

Con motivo del Mensaje e informe que tengo la honra de pasar a manos de V. E., el Senado ha dado su aprobación al siguiente

PROYECTO DE LEY:

Artículo 1.o Se fija en $ 289.057,699.45 en billete, y $ 73.148,820.36 en oro el presupuesto de gastos de la Nación para el ejercicio económico de 1923, dividido en la siguiente forma:

	Billete	Oro
Interior		
Relaciones Exteriores, Culto y Colonización		
Justicia		
Instrucción Pública		
Hacienda		
Guerra		
Marina		
Industria		
Obras Públicas		
Ferrocarriles		
Total		
Sección segunda.—Gastos que se cubren con leyes o recursos especiales:	Billete	Oro
Hacienda	$ 1.294,650.00	$ 15.577,594.00
Obras Públicas	480,000.00	
Total	$ 1.774,650.00	$ 15.577,594.00

El señor GUERRA.—Pido la palabra.

El señor RIVAS VICUÑA (Presidente). — Una vez que se termine la lectura del cálculo de entradas concederé la palabra a S. S.

No hay número en la Sala.

Se va a llamar a los Sres. Ds.

—Después de cinco minutos.

El señor RIVAS VICUÑA (Presidente). — Se ha llamado durante el tiempo reglamentario, y como no hay número en la Sala, se levanta la sesión.

—Se levantó la sesión.

En el momento de levantarse la sesión se encontraban presentes en la Sala los siguientes Sres. Ds.:

Cárdenas, Claro Salas, Cruz, Cruzat Vicuña, Escobar, González Canales, González Cortés, Guerra, Gumucio, Labarca, Leckie, Lois, Marín Pinuer, O'Ryan, Padilla, Ramírez don Tomás, Rivas Vicuña, Rodríguez don Aníbal, Rodríguez Mac-Iver, Salas Romo, Serrano Arrieta don Luis, Serrano Arrieta don Manuel, Sierra, Silva don Matías y Silva Somarriva.

CAMISERIA SOBRE MEDIDA

Con motivo del lindo surtido de géneros de alta novedad que acabamos de recibir, nos permitimos llamar especialmente la atención de nuestra clientela elegante, sobre la importancia de esta sección a cargo

DE CORTADORES ESPECIALISTAS

Precios de nuestros modelos sobre Medida:

SECCION ESPECIAL

CAMISAS de céfiro fino, con dos cuellos, dos pares de puños y monograma bordados, ... $ 39.-

CAMISAS en céfiro de hilo, con dos cuellos, dos pares de puño y monograma bordado, hechura especial $ 49.-

CAMISAS de popelina, en colores lisos o rayados, clase superior, similar a la seda, con dos cuellos, dos pares de puño y monograma bordado en seda ... $ 65.-

CUELLOS de puro hilo, confeccionados en la forma que se desee, la docena ... $ 44.-

Lindo surtido de telas rayadas, disposiciones especiales para pijamas.

CASA FRANCESA

TURF

PROBABLES MONTAS Y COMPETIDORES PARA LA REUNION DE MAÑANA EN EL CLUB HIPICO

1.a CARRERA.— 1,100 METROS

Arundel, 56, N. Medina.
Cambó, 56, C. Pombet.
Gentilhomme, 56, A. Garay.
Gordiano, 56, M. J. Silva.
Jilguero, 56, R. Hernández.
Moloch, 56, C. Santander.
Negro, 56, J. Jerez.
Pelendón, 56, J. Vergara.
Sailor, 56, A. Molina.
Gran Dama, 54, L. A. Zamora.
Speciality, 54, L. Guzmán.
Tierra Blanca, 54, M. Verdejo.
Xama, 54, G. Guerra.
Xilene, 54, L. Bravo.

2.a CARRERA.— 1,100 METROS

Balmoral, 56, V. Jara.
Cagoule, 56, C. Pombet.
Tacho, 56, A. Garay.
Fomina, 54, S. Jiménez.
Glu, 54, Arm. Nieto.
Inés de Suárez, 54, L. Montero.
Imola, 54, L. A. Zúñiga.
La Prensa, 54, J. F. Bernal.
Larva, 54, Alf. Silva.
Limavida, 54, R. Hernández.
Pantea, 54, N. Oteiza.
Rime, 54, N. N.
Tarnopol, 54, G. Guerra.
Toinette, 54, L. Bravo.

3.a CARRERA.— 1,500 METROS

Iriarte, 56, A. Garay.
Witchcraft, 55, Arm. Nieto.
Finisterre, 54, L. A. Soto.
Liverpool, 54, L. Guzmán.
Injuria, 52, R. Henríquez.
Tangola, 52, L. A. Zamora.
Euclid, 51, V. Ramírez.
Himalaya, 51, C. Santander.
Gran Maestre, 50, P. Silva.
Rodrigo, 50, M. Araya.
Walpurgis, 50, L. Bravo.
Iguazú, 48, N. N.
Soplona, 48, S. Jiménez.
Tombola, 46, H. Huerta.

4.a CARRERA.— 1,400 METROS

Telinga, 56, A. Agurto.
Fósforo, 55, L. Bravo.
Sirsac, 55, A. Molina.
Juerga, 53, H. Ramírez.
Eudon, 52, L. A. Zamora.
Fanfarrona, 50, Alf. Silva.
Last Gift, 50, S. Jiménez.
Virada, 50, C. Santander.

5.a CARRERA. — ..... METROS

Picacho, 57, J. F. Bernal.
Smart, 54, C. Santander.
Bilanz, 52, H. Huerta.
Capoyapu, 52, J. Oregón.
Calembour, 49, Alf. Silva.
Rentería, 48, L. Bravo.
W. Queen, 48, S. Jiménez.
Rábida, 47, L. A. Zamora.
Telinga, 45, N. N.

6.a CARRERA.— 2,300 METROS

Ficticio 58, L. Bravo.
Cadillac, 58, J. M. Baeza.
Bordeaux 56, A. Molina.
Velada 51, P. Silva.
Piave 49, Alf. Silva.

7.a CARRERA.— 1,800 METROS

Jaramago 58, J. F. Bernal.
Graciosa 57, V. Jara.
Farrucho 54, A. Molina.
Jadil 52, Arm. Nieto.
Eudón 51, Tal vez no corra.
Xirgú 50, H. Ramírez.
Greetings 50, L. Bravo.
Chacolí 49, G. Guerra.
Kiss Me 49, L. A. Zamora.
Malvaloca 47, S. Jiménez.
Finisterre 45, J. Pinto.

8.a CARRERA.— 1,600 METROS

Etón 60, no corre.
Camueso 54, H. Ramírez.
Gloriola 53, J. F. Bernal.
Matadora 43, J. Osorio.
King's Ferry 42, S. Jiménez.

PROBABLES MONTAS Y COMPETIDORES PARA LAS CARRERAS DEL PROXIMO DOMINGO EN EL HIPODROMO CHILE

1.a CARRERA. — 900 METROS

Copón, 58, R. Hernández.
Principichesca, 56, A. Molina.
Chupilca, 55, L. Agurto.
E. de una Flor, 54, L. A. Jerez
Lorita, 53, R. Acuña.
Hostess, 53, G. Aravena.
Apúntale, 52, J. Vergara
Magistrado, 51, M. J. Silva.
Espina de Rosa, 51, C. Pombet
Cañuelo, 50, L. Bravo.
Judex, 48, L. A. Zúñiga.
Felicity, 46, S. Jiménez.
Honduras, 45, J. Osorio

2.a CARRERA. — 900 METROS.

Pepa de Oro, 58, R. Hernández.
Burguesa, 57, A. Molina.
Pasajes, 56, J. Vergara.
Flanders, 55, A. Garay.
Juanilla, 53, J. Osorio.
Maryland, 52, L. Bravo.
Danaide, 50, L. A. Zúñiga.
Santa Ana, 47, A. Villagra.
Fonética, 46, J. Pinto.

3.a CARRERA. — 900 METROS.

Asiático, 58, G. Aravena.
Golden Queen, 57, F. Cáceres
Junín, 56, J. Vergara
Wild Girl, 54, R. Ubilla.
Cara de Masa, 54, A. Molina.
Costo, 53, G. Aravena.
Aralar, 53, Alf. Silva.
Turquestán, 52, C. Pombet.
Jettatura, 52, L. Agurto
Fantomas, 48, L. Bravo.
Retorta, 46, J. Osorio.
Gran Liga, 44, P. Silva.

4.a CARRERA.— 1,500 METROS

Náutico, 58, R. Hernández.
Sperata, 57, M. J. Silva.
Himalaya, 54, C. Santander.
Pillullo, 53, A. Molina.
Sardónica, 52, G. Aravena.
Find Out, 51, Alf. Silva.
Popy, 50, O. Montenegro.
Arrás, 49, G. Guerra.
Soplona, 49, S. Jiménez.
Rubicón, 48, J. Osorio.
Flanders, 47, R. Acuña.
Iguazú, 46, L. Bravo.
Gran Maestre, 46, P. Silva.
Rezongona, 46, J. Pinto.
Fíjate, 41, A. Sánchez.

5.a CARRERA. — 900 METROS

Asturiano, 63, J. Vergara.
Fácil, 56, L. A. Zamora
Sperata, 52, A. Venegas.
Honolulo, 50, Alf. Silva.
Ancoa, 49, C. Santander
Hesperia, 49, G. Aravena.
Costino, 48, J. Osorio.
Porridge, 47, L. Bravo.
Priora, 45, O. Contreras.
Wisconsin, 43, P. Silva.
Exhalación, 41, J. Pinto.

6.a CARRERA.—1,500 METROS

Merengue, 58, Alf. Silva.
Elmore, 57, J. Vergara.
Agosto, 56, A. Molina.
Slogan, 55, L. A. Zamora
Golosina, 54, R. Acuña.
Loto, 50, A. Garay.
Francesita, 46, J. Pinto.
Glaneuse, 43, J. Osorio.
Chichí, 43, A. Sánchez.

7.a CARRERA. — 900 METROS

Constantino, 61, E. Canales.
Pegote, 57, A. Molina.
Alavy, 56, L. A. Zamora
Burloncillo, 48, Alf. Silva.
Pensativa, 46, J. Osorio
Paradox, 45, J. Pinto.
Albaycín, 44, O. Contreras.
Mormon, 43, S. Jiménez.

ASERRIN
a $ 0.50 el saco vende el
Desvío García Paz
ESTACION YUNGAY
Teléfono Inglés 48, Yungay
14-D

CON 5 PESOS
PUEDE GANARSE $ 20,000
TOMANDO PARTE EN EL SORTEO DEL 5 DE DICIEMBRE
3,107 PREMIOS
"LA PODEROSA"
333-TEATINOS-333
GUILLERMO M. BAÑADOS Y Cía.

Cemento Portland Sueco
Marca "Globo"
Ofrecen para entrega inmediata
Cía. Comercial Dieden Ltd.
VALPARAISO — SANTIAGO
Blanco 653 - Casilla 1453 — Bandera 646 - Casilla 1638

LAS CARRERAS DE AYER EN EL HIPODROMO CHILE

Alavy se impone estrechamente sobre Pensativa

El ser día de trabajo ayer no fué un obstáculo para que asistiera una regular concurrencia a las carreras del Hipódromo Chile, organizadas a beneficio del Centro Social Hipódromo Chile.

Dejaremos constancia del entusiasmo que reinó entre los sportman que en grupos comentaban la opción que les merecían los distintos desafíos y que se traducían en apuestas personales.

El primer desafío que se corrió fué entre Turquestán con 55 kilos y la monta de Andrés Molina con Romeral que recibió cinco kilos de su rival y llevaba como jockey a Alfonso Silva. Distancia 300 metros.

En las apuestas particulares ambos animales tenían más o menos los mismos partidarios y fué así que no hubo ventajas en ellas.

La señal se dió rápidamente por el starter señor Eduardo Moreno, e inmediatamente Romeral le sacó ventaja a su rival que muy luego se le apareó y corriendo a "la chilena" cubrieron la distancia, logrando en la misma raya Turquestán descontar la pequeña diferencia que lo separaba de Romeral y empatarle la carrera.

Muy aplaudido fué el fallo del señor Carlos Bello.

El segundo desafío, también sobre 300 metros, fué corrido entre Cara de Masa con 55 kilos y Andrés Molina de monta, con Mono, que fué conducido por Daniel 2.o López y cargaba 50 kilos.

La opinión era favorable a Mono, pero no en gran proporción.

La partida se demoró alrededor de 20 minutos, pues no había poder humano para colocar a Cara de Masa ante las cintas.

Dada por fin la señal fué lo lógico que Mono obtuviera una pequeña ventaja y aprovechándose de sus excepcionales ligerezas liquidó a los pocos metros corridos la carrera, que la ganó con facilidad por 1 1|3 cuerpo.

Puso término a la reunión el desafío sobre 300 metros entre Pensativa y Alavy, con 50 kilos cada uno y las montas de Alfonso Silva y Heriberto Ramírez, respectivamente.

La calidad de ambos animales hizo que hubiera un gran movimiento de apuestas particulares, que estaban algo inclinadas a favor del pensionista de Cayetano Pérez.

La partida se demoró algo, debido a las indocilidades de Pensativa, pero el señor Moreno estuvo muy afortunado al darla. Corridos 50 metros el caballo le sacó un pescuezo de ventaja y la hija de Pibe y en esta forma se corrió la carrera hasta la raya, manteniendo Alavy la pequeña ventaja.

La reunión había terminado y la concurrencia se retiró muy complacida con el rato agradable y de buena hípica que habían pasado.

Para terminar, diremos que fué muy favorablemente comentada la actitud de los directores y empleados del Hipódromo Chile, dueños de caballos, preparadores y jinetes que pagaron religiosamente sus entradas al boletero señor Lois, entusiasta vice-presidente del Centro Social Hipódromo Chile, que junto con el señor Carlos Gómez, fueron el alma de la reunión que gracias a sus esfuerzos resultó todo un éxito.

CLUB HIPICO

TRABAJOS EFECTUADOS EN LA MAÑANA DE AYER

Pista de arena

Atorrante
montado por U. Ibarra, trabajó una vuelta en 2.20.

La Nuez
montada por H. Huerta, atropelló 700 metros en 45.

Gran Maestro
montado por P. Silva y Holgazan por J. Ibarra, pasaron 600 metros en 40 2|5, ganando Gran Maestre por un cuerpo después de un descanso; repitieron la misma distancia en 41 2|5, ganando nuevamente Gran Maestre, por dos cuerpos.

Rábida
montada por V. Jara, movió 500 metros en 33 3|5, después de un descanso repitió igual distancia en 33.

Jadil
montado por Am. Nieto, trabajó una vuelta en 2.22 2|5.

Etón
montado por J. F. Bernal, trabajó una vuelta y 200 metros en 2.32 3|5, en la primera vuelta marcó 2.16 2|5; en las primeras distancia fué acompañado por Rodrigo, en los últimos 1,200 metros por Alita, ganando esta última por un cuerpo.

Tatcho
montado por A. Garay, movió 400 metros en 26 3|5, después de un descanso repitió igual distancia en 26 3|5.

Farrucho
montado por A. Molina, pasó al carrerón 1,800 metros en 2.16.

Riodina
montada por O. Contreras, movió 400 metros en 26, después de un descanso repitió 600 metros en 39.

Bordeaux
montado por R. Hernández, trabajó una vuelta en 2.22 3|5.

San Miguel
montado por un aprendiz, pasó al carrerón 800 metros en 56.

Witchcraft
manejada por Armando Nieto, largó 1,400 metros en 1.36.

Ofensivo
montado por un aprendiz, atropelló a voluntad 700 metros en 49, después de un descanso repitió igual distancia en 48.

Pitimini
manejada por a A. Molina, pasó 1,600 metros en 1.54.

Chacolí
montado por O. Contreras, atropelló 600 metros en 39 1|5, después de un descanso repitió igual distancia en 41 3|5.

Gloriola
montada por J. F. Bernal y Pitillo por un aprendiz, pasaron 800 metros en 53 1|5, llegando iguales, después de un descanso, repitieron igual distancia en 57, ganando Gloriola fácil por dos cuerpos.

Fimar
montado por un aprendiz, atropelló 700 metros en 48 3|5.

Comunera
montada por J. F. Bernal, largó 1,400 metros en 1.37 3|5.

Dinamarca
Montada por L. A. Zamora pasó a voluntad 800 metros en 56.

Lacierva
Montado por L. Bravo pasó 800 metros en 53; después de un descanso repitió 700 metros acompañado por Dinamarca, en 46 2|5, ganando Dinamarca por tres cuerpos.

Calembour
Montado por Alf. Silva largó 1400 metros en 1.37.

Smart
Montado por C. Santander pasó 1,400 metros en 1.39 3|5.

Guardia Rojo
Montado por J. Vergara cotejó 1,200 metros en 1.20 3|5.

Finisterre
Montada por un aprendiz trabajó 1,600 metros en 1.54 3|5.

Xirgú
Montada por un aprendiz atropelló 700 metros en 46 3|5; después de un descanso repitió 800 metros en 54.

Copayapú
Montado por un aprendiz movió 600 metros en 40; después de un descanso repitió 700 metros en 48.

Paimpolaise
Montada por H. Huerta largó 1,200 metros en 1.22.

Himalaya
Montada por un aprendiz pasó 1,400 metros en 1.37 3|5.

Tártaro
Montado por un aprendiz largó una vuelta en 2.25.

Tómbola
Montada por H. Huerta atropelló 800 metros en 53.

Jilguero
Montado por R. Hernández movió 400 metros en 27 3|5; después de un descanso repitió igual distancia en 26 1|5.

Rodrigo
Montado por un aprendiz atropelló 700 metros en 48.

Ximena
Montada por un aprendiz atropelló 700 metros en 46; después de un descanso repitió igual distancia en 47.

Glu
Montada por Arm. Nieto y Sirsac por un aprendiz pasaron 1,000 metros en 1.10 ganando Glu por cuatro cuerpos.

Graciosa
Montada por V. Jara pasó una vuelta en 2.31 3|5.

Xilene
Montada por Alf. Silva y Toinette por L. Bravo pasaron 1,000 metros en 1.7 4|5, llegando iguales.

Kiss Me
Montada por un aprendiz pasó 1,400 metros en 1.36 2|5.

Guitón
Montada por L. A. Zamora atropelló 800 metros en 53 3|5.

Malachoff
Montado por V. Jara y Kansas por S. Villanueva trabajaron una vuelta y 200 metros en 2.35, en la primera vuelta marcaron 2.19 3|5, ganando Malackoff por un cuerpo.

Juerga
Montada por M. Verdejo pasó 1,400 metros en 1.37 2|5.

General Gouch
Montado por J. Vergara y Cachivache por C. Santander, pasaron 700 metros en 48, llegando iguales; después de un descanso repitieron la misma distancia en 49, ganando Cachivache por un cuerpo fácil.

RESTAURANT CONFORT
Quiere decir salud, economía y buena comida. Recibe órdenes para banquetes y pensionistas.
ORQUESTA 143 - AHUMADA - 143 ORQUESTA

Tiene Ud. enfermos en su casa
Si es así con seguridad que necesitará una lámpara de poco consumo para la noche.
NIGHT - LAMP
"PHILIPS"
Es lo que Ud. necesita, su consumo es tan insignificante que no gasta ½ centavo por hora de alumbrado.
Este nuevo tipo de lamparilla lo acabamos de recibir y se distingue por el económico y buen servicio que presta.
IMPORTADORES
DEPTO. DE ELECTRICIDAD DE
Morrison & Co.
AHUMADA 65 77 — SANTIAGO.

PRONOSTICOS DE LA PRENSA

CLUB HIPICO

		G.	P.
1.o	El Mercurio	67	210
2.o	La Huasca	66	209
3.o	La Nación	63	211
4.o	El Diario Ilustrado	63	209
5.o	Las Ultimas Noticias	62	204
6.o	El Pronóstico	57	202
7.o	La Patria	49	168
8.o	Zig-Zag	48	182
9.o	Deutsche Zeitung	35	139

HIPODROMO CHILE

		G.	P.
1.o	El Mercurio	33	149
2.o	La Huasca	26	160
3.o	Las Ultimas Noticias	25	146
4.o	El Diario Ilustrado	24	147
5.o	El Pronóstico	22	147
6.o	La Patria	21	136
7.o	La Nación	20	145
8.o	Zig-Zag	19	124
9.o	Deutsche Zeitung	16	106

UN DESAHUCIADO QUE DESAPARECE

Encontramos en un diario argentino:

"El secretario del Jockey Club de San Pablo, señor Rubián, es un sportman entusiasta y un causeur excelente, que recuerda muchas y muy interesantes anécdotas del turf paulista.

"Entre otras cosas nos contaba el otro día que triunfaba en estos momentos en el hipódromo de Moocá, un caballo Djalma por Corncob y Odalisca II, adquirido en 240,000 reis (240 pesos), por su actual propietario don Domingo Gozzolino, que tiene una historia novelesca.

"Para que pudiéramos dar todos los detalles, el distinguido sportman nos facilitó uno de los últimos números de "O Turf Ilustrado", donde el cronista escribe: "No es nuestro propósito incluir al ganador en el gran premio Barón de Piracicaba entre los caballos célebres, pero justo es convenir que mucho se asemeja su historia a la de algunos legendarios parejeros, cuyo nombre brilla en el mundo del turf aureolado de grandes prestigios.

"Así como el famoso Elipse fué sacado de las varas de un carro, Djalma también hizo su pequeña estada en un establo y, a pesar de su origen, desempeñó el modesto oficio de "Puxador de aranha", después de haber escapado de ser fusilado por inútil.

"Cuando Djalma hacía sus primeros ejercicios en la pista de Moocá fué atacado por una rara enfermedad cuyos síntomas, desde el primer momento, pusieron en polvorosa a los responsables de su estado. Se le aplicaron medicamentos de todas clases, se consultaron a todos los esculapios de hipología, naturalmente con completa pérdida de tiempo. El mal presentaba día a día síntomas más alarmante y por su aspecto era un caso clavado de "cara hinchada" (muermo). Y como era indispensable evitar su propagación fué condenado a muerte.

"Pero cuando ya se iba a consumar el sacrificio, surgió un ángel salvador que propuso librar al stud Cunha Bueno de tan incómodo huésped, ofreciendo por él 240,000 reis y en esa forma el señor Cozzolino, se convirtió en propietario de Djalma.

"Y una mañana, ante la sorpresa de todos los presentes apareció en la pista de Moocá el moribundo de quince días antes, y con el pretexto que podrían "cara hincharse" los otros caballos, se pretendió prohibir su entrada, siendo necesario que el veterinario oficial extendiera un bill, de indemnidad para evitar que el hijo de Corncob fuera admitido a ejercitarse en compañía de otros habitúes de aquel hipódromo".

LOS GOLPES EN LAS CARRERAS

En un interesante artículo sobre "El Doping", el autorizado autor de "La historia de las carreras en Francia", dice:

Los "golpes" en las carreras son mucho más raros y más difíciles de dar que lo que se cree. Además de todos los incidentes que pueden producirse en una carrera y reducir a nada las combinaciones más sabias, existe un factor con el cual hay que contar siempre: el caballo, animal esencialmente nervioso e impresionable que, sin causa aparente para el ojo más experto, puede correr en forma completamente contraria a toda previsión... Es precisamente eso lo que constituye la "gloriosa incertidumbre del turf" y lo que el famoso John Porter, uno de los más grandes entraineurs que ha conocido el turf inglés, ha resumido tan juiciosa y antigramaticalmente, en esta respuesta, a uno de sus patrones, que le preguntaba un día con cuál de sus caballos iba a ganar la carrera: "Sepa, señor, que no se gana nunca con el caballo que se "quiere", sino con el que se "puede".

Es oportuno recordar tan autorizada opinión para que puedan apreciar las dificultades de las combinaciones que creen que todos los Domingos se realizan dos o tres en nuestros hipódromos. Los "acuerdos" para que triunfe tal o cual tienen en su contra, como lo afirma Lee, un factor con el cual hay que contar siempre, y que generalmente destruye todas las combinaciones: el caballo... Es indudable que alguna vez el éxito favorece a los delincuentes pero muchas otras la sorpresa mayor ha sido para ellos, porque ha aparecido ese factor esencial, el caballo, y ha desbaratado todos los planes

CRONICA DEL TURF ARGENTINO

Rico, el invicto, bate el récord de sumas ganadas en una campaña

El próximo encuentro: Rico, Aldeano y Mameluke

El crack de las pistas de Palermo, se ha anotado el pasado Domingo 19 del presente mes, una nueva victoria a su haber, venciendo fácilmente en el Clásico "Comparación", sobre una distancia de 2,200 metros y en el que tuvo por único enemigo a Gin Fizz.

Al referirse a este nuevo triunfo de Rico, dice "La Razón" de Buenos Aires:

"Rico bate el récord de sumas ganadas en una campaña

El invicto ha batido ayer el récord de sumas ganadas por un potrillo en la campaña de dos y tres años, y a juzgar por la superioridad que revela en cada nueva carrera que disputa, y su salud admirable, está llamado a ser el race-horse ganador de mayor suma en nuestros hipódromos:

He aquí la posición respectiva:

Rico	$ 251,517.50
Botafogo	240,646.00
Melgarejo	187,582.00
Pulgarín	183,393.00
Ocurrencia	179,534.00
Omega	161,400.00
Enérgica	159,096.00
Tiny	154,400.00

Rico se presentará por última vez en el presente año, el próximo Domingo 3, en el Clásico "Palermo" sobre una distancia de 1,600 metros y en el que llevará como adversarios a Aldeano y Mameluke.

Esta prueba es esperada entre los turfmens de la otra orilla con marcado interés, ya que el invicto deberá encontrarse en ella nuevamente con Mameluke, que conjuntamente con Rico, ocupan los puestos de honor entre los animales de tres años. Mameluke en sus dos encuentros anteriores con Rico, ha sido vencido por escasa distancia y una dolencia a uno de sus remos delanteros le ha tenido por cerca de dos meses alejado de las pistas, no habiendo podido participar en los grandes clásicos de fin de año. Ahora, completamente mejorado, vuelve a la arena, y de seguro que su nuevo encuentro con el invicto ha de resultar sensacional.

A continuación transcribimos lo que "La Razón" de Buenos Aires dice el día 25 del presente mes, co nrespecto al estado y los aprontes de los competidores del Clásico "Palermo":

"Esta mañana fueron sometidos a la corrida preparatoria los presuntos competidores del Clásico "Palermo". Los presuntos decimos, porque parece que Mameluke no ha dejado muy satisfecho a su jockey.

Rico.—R. Pelletier

El invicto, de aspecto está espléndido y en sus ejercicios conduce como si nada hubiera fluído en su admirable meca la brillante y severa campaña ha realizado. Esta mañana, gido por su jockey oficial y a par de Codiciosa, con Garcia hijo de Picacero pasó la milla 1' 39" (1' 38" 3|5, según cronómetros), batiendo por de 10 cuerpos a la hija de D mond.

He aquí los tiempos parciales nuestro repórter:

Primeros 600 metros en 37"
Primeros 900 metros, en 55"
Primeros 1,400 metros, en 25" 4|5.
Ultimos 1,000 metros, en 1' 1|5.
Ultimos 200 metros, en 11"

El crack debe continuar tranquilamente su camino.

Aldeano.—D. Torterolo

El hijo de Yago II va a se por segunda vez con Rico naturalmente, después de esa performance, se destaca como digno adversario del invicto, es prudente no olvidar que en carrera Citoyen tuvo a su la persecución del leader y que Palermo, ausente Mameluke, berá seguirlo de cerca, y en secuencia, otro será su esfuerzo el momento decisivo.

Esta mañana, Torterolo a la par de Silves, con Tedes pasó los 1,600 metros en 1' imponiéndose sin esfuerzo.

Tiempos parciales:

Primeros 600 metros, en 37"
Primeros 1,000 metros, en 1' 4|5.
Primeros 1,400 metros, en 1' 25" 3|5.
Ultimos 1,400 metros, en 1'
Ultimos 1,000 metros, en 1'
Ultimos 200 metros, en 11"

Mameluke.—D. Torterolo

El hijo de Mojinete se preparaba especialmente para hacerle reaparecer en el Clásico "Palermo", pero por el momento su presencia es dudosa, porque la carrera no ha sido, según parece, la que esperaban su jockey y el entraineur, y para medir nuevamente sus fuerzas con Rico, debe estar en plena posesión de sus medios.

Dirigido por Torterolo y acompañado en los primeros 1,000 metros por Colastiné, con S. U. Morales, recorrió la distancia en 1' 39" 1|5.

Al runner up del invicto le falta todavía.

Tiempos parciales:

Primeros 600 metros, en 37".
Primeros 1,000 metros en 1' 1
Primeros 1,400 metros, en 1' 25" 1|5.
Ultimos 1,000 metros, en 1' 1
Ultimos 1,400 metros, en 1'
Ultimos 600 metros, en 37".
Ultimos 200 metros, en 11"

NOTICIAS DIVERSAS

PROBABLES MONTAS Y COMPETIDORES PARA LOS CLASICOS EMILIO IRARRAZAVAL Y AGUSTIN R. EDWARDS, A DISPUTARSE EL DOMINGO Y VIERNES PROXIMOS, RESPECTIVAMENTE

Clásico Emilio Irarrázaval. — 1,400 metros

Copayau, 60 k., tal vez no corra.
Ofensivo, 60, A. Molina.
Bilanz, 50, no corre.
Puff, 55, J. F. Bernal.
Ximena, 53, H. Ramírez.

Clásico Agustín Edwards. — 2,400 metros

Don Alvaro, 60 k., A. Molina.
Falkland, 57, J. M. Baeza.
Eton, 56, J. F. Bernal.
Welladay, 55, M. J. Silva.
Nitrógeno, 54, H. Ramírez.
Bambalina, 52, Alf. Silva.
Carbón, 47, G. Guerra.
Ficticio, 46, L. Bravo.

"La Huasca". — Como de costumbre, hoy aparecerá con una abundante e interesante crónica, esta revista hípica.

Pedro Marchesini.—Este competente entraineur, se encuentra en Viña del Mar desde hace ya algunos días, con todos los pensionistas a su cargo.

Heriberto Ramírez. — Que fué suspendido en la reunión última por la Junta de Comisarios del Hipódromo Chile, ha sido autorizado para cumplir los compromisos de montas que tiene para conducir a Camueso, Xirgú, San Miguel, Juerga, Ximena en el Clásico Agustín Edwards y Nitrógeno en el Clásico Emilio Irarrázaval.

Topocalma. — Ha sido castrado por el veterinario señor Blanco este hijo de Burgomaster y Fossette.

Redmond. — Bastante mejorado de su castradura se encuentra este pensionista de J. B. Castro.

Flapper. — Ha sufrido la aplicación de un ligero cáutico la ganadora de "El Ensayo" del año pasado.

LA CASA ECHAVE
San Diego 302
Avisa al público en general que a pesar del alza del cambio, tiene sus precios, con relación a cambios mejores.
Ofrece en muy buenas condiciones a comerciantes y particulares toda clase de abarrotes, por grandes y pequeñas partidas.
Reparto esmerado a domicilio.
EMPORIO ECHAVE
Casa especialista en abarrotes
SAN DIEGO 302, esq. ELEUTERIO RAMIREZ.—
TELEFONO 3954

El Tattersall
EN LA FERIA QUE SE EFECTUARA
HOY VIERNES 1.o DE DICIEMBRE
entre otros lotes de ganado gordo y para engorda, se rematarán:
40 VACAS GORDAS ARGENTINAS, llegadas por arreo de Los Andes.
45 NOVILLOS GORDOS, de peso promedio 600 kilos y clase sobresaliente, llegados de Los Andes.
VACAS Y NOVILLOS gordos llegados de Panlahue y San Fernando.
EL GERENTE.

DEPORTES

FOOT-BALL

REVANCHA ENTRE EL SANTIAGO Y EL IBERICO

VERIFICARA EL DOMINGO PROXIMO EN EL ESTADIO DEL CLUB GATH Y CHAVES

disputará un hermoso trofeo donado por el Club Deportivo Empleados de Gath y Chaves

ha concertado para el Do- próximo en el Estadio del Gath y Chaves, un intere- encuentro de revancha en- los primeros cuadros de los Santiago e Ibérico Balam-

recordarán nuestros lec- en el partido que sostu- estas mismas instituciones el próximo en el mismo te-

TROFEO GATH Y CHAVES servirá de estímulo a la contienda deportiva

los honores de la jornada respondieron al Santiago por tantos contra cero, si bien es que el cuadro peninsular de experimentar la ausen- de cuatro de sus mejores ju- de la línea de ataque. circunstancia ha dado para que se concerte el de desquite, el que sin du- alcanzará especial relieve ndiendo a que ambos conjun- se presentarán con su mejor mente.

En esta forma el Ibérico satisface sus anhelos de reivindicarse ante la colectividad extranjera que representa, la cual se apresta a concurrir en gran número para alentar a sus hombres.

El Club Gath y Chaves, impuesto de los anhelos del club peninsular ha donado una hermosa Copa para que sirva de estímulo al partido de revancha.

EL PRELIMINAR

Se iniciará la tarde deportiva a las 3 y media P. M. con el encuentro amistoso entre los segundos cuadros del Santiago y del Ibérico.

Estos conjuntos tendrán que definir probablemente la posesión de la Copa Arauco en la Asociación Santiago, de manera que este lance precisará al futuro ganador de esta competencia.

EL ENCUENTRO DE FONDO

El partido entre el Santiago I y el Ibérico I se iniciará a las 3 un cuarto P. M., ante el árbitro señor Carlos Fanta.

A pesar de que entre los numerosos admiradores del cuadro peninsular existe la convicción de que su representante obtendrá una lucida victoria, es hasta cierto punto difícil pronosticar quien será el vencedor, pues el Santiago se ha preparado también con todo entusiasmo y presentará todo su cuadro.

Salvo modificaciones de última hora los conjuntos se presentarán así:

Ibérico. —

Lapiedra
Vicuña Méndez
Gutiérrez, Gondra, Oyarse
Legarreta, Traguen, Mediavilla
J. Pardo, Pardo

O

Arroyo, Ramírez
Vengoa, Monasterio, Quiroga,
Villalba, Ramírez, Cruz
Bertosi, Orellana
Alvarez

Santiago. —

En resumen, una reunión del más alto interés que será sin duda alguna presenciada por un público numerosísimo.

MAGALLANES I con ARCO IRIS I Y LIVERPOOL I con U. CHILENA I

SE MEDIRAN EL PROXIMO DOMINGO EN LA CANCHA INDEPENDENCIA

bresale entre las reuniones ballísticas del próximo Do- la que se realizará en la Independencia N.o 1, en intervendrán los primeros de los clubs Liverpool y Chilena, a primera hora y llanes y Arco Iris, a segunda, putándose los puestos de prefe- en la Copa República.

entusiasmo que se nota entre aficionados por presen- ambos partidos es muy jus- do.

La reunión se iniciará a las 2.45 M., con la partida Liverpool y Chilena, y a las 4.30 P. M., medirán Arco Iris y Magalla- conjuntos que salvo modifi- posteriores, se presenta- así:

Magallanes:

Frías
Witke, Erns
Arellano, Baeza, Quiñones
Abello, Moraga, Arellano,
Valenzuela, Ortega

O

Núñez, Contreras
Tapia, Torres, Pérez,
Vega, Godoy, P. González
Pacheco, Mardones
Montenegro

Arco Iris:

El Liverpool y el Unión Chilena han reunido a lo más preparado de sus jugadores, sometiéndolos a un entrenamiento sistemático, lo que permite anticipar que esta contienda será tan atrayente como la de fondo.

LA INICIACION DEL CAMPEONATO INTER-CLUBS DE SANTIAGO

EL BENJAMIN DAVILA Y EL FABRICA DE VIDRIOS SE MEDIRAN EL DOMINGO, A LAS 5 P. M., EN LA CANCHA DEL BADMINTON

Entusiasmo ha despertado en tros círculos foot-ballísticos el do del comienzo del campeo- inter-club de la capital, esta- do por iniciativa del Consejo al de Santiago.

remos actuar en este intere- torneo a los "ases" de las ectivas Ligas y todo hace pre- , por lo tanto, que las con- as adquirirán especial relieve. que ha correspondido jugar- el Domingo próximo es sin du- alguna una de las más equipa- pues tanto el Benjamín Dá- vencedor en la Liga Nacional, el Fábrica de Vidrios, en la Liga Santiago, poseen un conjunto muy homogéneo que ha actuado con sus mismos hombres durante toda la temporada.

La acción de conjunto será la característica de este partido que ha logrado entusiasmar a los partidarios de ambas instituciones que se aprestan para presenciarlo.

Los equipos se han sometido a un riguroso entrenamiento y se presentarán, por lo tanto, a la arena, en el máximum de sus aptitudes.

El lance se iniciará a las 5 P. M. en la cancha que posee el Badminton en la Av. Recoleta.

1.o de Mayo F. C.

Esta institución llevará a efec- el próximo Sábado, a las 9 P. la inauguración del local de nueva secretaría y repartición premios del campeonato efec- do últimamente.

La Comisión de Fiestas no ha sacrificio alguno en la ración del programa, en el tomarán parte distinguidos ados de la capital. A esta serán invitados especialmen- señores Arturo Besoaín Mo- Carlos Aguirre y Francisco ez. El programa se dará a er oportunamente.

Las adhesiones se reciben de 9 P. M., hasta el Viernes, en rd 1008.

ociación de Foot-ball de Santiago

El Consejo de esta corporación ará hoy Viernes, a las 8 M., en Huérfanos 1062, tercer si a la hora indicada no hu- quórum, la reunión se efec- a las 9 P. M., con el número asista, a fin de que los señores dos se impongan de la cuen- dará el delegado ante el Consejo Local y de que se pronun- sobre los demás asuntos a haya lugar.

—Los jugadores que actuaron el Domingo último contra la Liga politana, deberán encontrar- el Domingo próximo, a las 10 M., en la cancha Independencia a fin de tomarles una foto- con el trofeo.

—La partida Internado I con Central I (pendiente des- 1921) ha sido fijada para el 8 Diciembre y no para el 3, co- erróneamente apareció en la

—En caso de que la partida Ibé- II con Santiago II, anunciada el Domingo próximo, no se ese día, queda desde lue- para el 10 de Diciem-

Liga José Arrieta

El Directorio celebrará sesión extraordinaria de Consejo hoy, a las 9 1|4, en Villa Iris.

Tabla: Ultimos preparativos para la tarde deportiva del próximo Domingo.

—Jugadores que deberán encontrarse el Domingo próximo en los Campos de Sports de Ñuñoa: A la 1 1|2 P. M., II equipo: D. Acevedo, Navarrete, Guajardo, G. Valdovinos, P. Díaz, Bravo, Fischer, Correa, J. González, G. Guerra y Saavedra. Reservas: Vásquez, Alcayaga, Pinto, Espinoza y Mora. A las 2 1|2, I serie: Fuentes, Paredes, Guerra, Valdovinos, Ramírez, Acevedo, Escobar, Arancibia, Báez, Vivanco e Ibarra. Reservas: Hurtado, González y Vera.

Los jugadores que no se presenten serán suspendidos por tres meses durante la próxima temporada.

Las reservas tendrán un mes de suspensión en idéntica forma.

Quina Peralta

Tónico para débiles y convalecientes, sin igual para antes, durante y después del embarazo.

Exíjalo en toda droguería, botica y almacenes de primera clase.

IRIARTE Y GONZALEZ
Valparaíso

Autopianos
DOL
Son los mejores y los más baratos.
Unicos agentes.
GRIMM y KERN
Ahumada 99, esq. Moneda

EN LOS CAMPOS DE SPORTS DE ÑUÑOA

La interesante reunión deportiva del próximo Domingo

Foot-bal, Atletismo y Push-Ball, serán la base de esta fiesta

Una de las reuniones más importantes que se llevarán a efecto en la tarde del próximo Domingo, será la de los Campos de Sports de Ñuñoa, organizada por la Liga Arrieta, con el fin de incrementar la colecta que tiene abierta la sección Deportes de "La Nación" para los damnificados del último terremoto.

Sr. ALEJO CATENACCI, donante del trofeo

El programa comprende foot-ball, push-ball y atletismo.

A las 2.30 P. M. se medirán los segundos cuadros de la Liga Arrieta y Audax Italiano, dos equipos que se merecen por estar constituídos por elementos jóvenes y de gran porvenir. Para esta contienda, el prestigioso miembro de la Colonia italiana, señor Antonio Trabucco, ha donado once artísticas medallas de plata para el vencedor.

El cuadro de la Liga Arrieta se ha preparado esmeradamente para hacer frente al once ganador de la serie "Copa Poblete" de la Asociación Santiago.

A continuación se verificará un importante match de push-ball, entre dos equipos formados por sub-oficiales de la Escuela de Caballería, quienes han ofrecido su concurso para esta reunión.

Como el juego de push-ball es poco conocido de nuestros aficionados, daremos una breve reseña de su forma: Se juega entre dos equipos de cuatro jinetes por lado, y cuya misión es hacer avanzar una pelota de gran tamaño hacia una valla ex-profeso. Tiene todas las afinidades del foot-ball, pero con menos jugadores, y la pelota es impulsada por los caballos, diestramente dirigidos por sus jinetes.

Es un juego del más alto interés y por sus características, mantendrá en expectativas a los asistentes.

Terminado este lance, se desarrollarán algunas pruebas de atletismo entre los afiliados de la Liga.

Finalizará el programa con el encuentro entre los primeros equipos de la Liga Arrieta y Audax Italiano, por la posesión del artístico trofeo obsequiado por el entusiasta miembro de este Club y prestigioso vecino de Ñuñoa, señor Alejo Catenacci.

Demás está decir que este match será sobresaliente por tratarse de dos cuadros de reconocida competencia en nuestros fields, especialmente el Audax, que se ha destacado como uno de los más completos cuadros de la capital.

Sr. ANTONIO TRABUCO que obsequió las medallas

Es de esperar que los Campos de Sports de Ñuñoa serán el Domingo próximo, el sitio de preferencia para nuestros aficionados al buen foot-ball.

DURANTE UN ENCUENTRO DE PUSH-BALL.

COMPRE UD.
CAMPO DEPORTIVO
Aparecerá Mañana
Noticias de todos los deportes, con más de 40 ilustraciones
INTERESANTE REPORTAJE AL CAMPEON
Luis Vicentini
Precio: 60 centavos

EXCURSIONISMO

CENTRO DEPORTIVO LOS PIRINEOS.—Se reunió antenoche la junta general de esta colectividad para tratar del paseo familiar que se efectuará el próximo Domingo 10, nombrándose una comisión que se ocupará de todos los detalles de esta reunión.

Referente a un programa de excursiones se acordó comisionar al señor Luis Pezoa, para que lo represente en la próxima sesión.

Se ratificó la fecha de los torneos de primera y segunda categoría, que se llevarán a efecto el próximo Domingo 3 en los Campos de Sports de Ñuñoa.

Para el paseo familiar se encuentran abiertas las inscripciones y atiende diariamente, de 6 a 8 P. M., en Huérfanos 1062 el señor secretario.

SIMPATICA MANIFESTACION.—El Lunes en la noche se verificó la manifestación de despedida que los socios del Cuerpo de Exploradores Galvarino tributaron a su vice-presidente, con motivo de su próxima partida a las provincias sureñas.

En esta reunión pudimos ver a representantes de los diversos Cuerpos afiliados a la Asociación, y también de algunos que no lo están.

Lo invitados pasaron momentos de verdadera expansión debido a las composiciones originales declamadas por los señores Carlos Carvajal, Juan Madero y Diego Pozo.

El presidente del Galvarino ofreció la manifestación, haciendo resaltar las cualidades que adornan al festejado señor Oscar Navarrete, quien agradeció los finos conceptos emitidos referente a su persona, y dijo que quedarían grabadas en su memoria los momentos pasados en tan agradable compañía.

CITACIONES

1.o de Mayo F. C.—Junta general para hoy Viernes, a las 8 1|2 P. M., en Rickard 1008.

Gimnástico F. C.—Directorio para hoy, a las 9 P. M., en los salones de "El Mercurio". A esta sesión deb concurrir el Sr. Tomás Rojas.

Wellington F. C.—Junta general para hoy, a las 8.30 P. M., en Pío IX 50.

Independencia F. C.—Junta general para hoy, a las 8.30 P. M., en el local de costumbre.

Carioca F. C.—Junta general para el Domingo, a las 10 A. M., en "El Diario Ilustrado".

Magallanes F. C.—Directorio para hoy, a las 6 P. M., en la oficina del presidente.

Cifuentes Infantil F. C.—Junta general hoy, a las 8.30 P. M., en Herrera 530.

Liverpool F. C.—Junta general hoy, a las 8 3|4 P. M., en calle Bezanilla N.o 1502.

Tabla: Paseo a Peñalolén, viaje a Valparaíso, beneficio boxeril, asunto Consejo Local y varios otros.

Se ruega asistan a esta reunión a los señores D. Gamboa, A. Silva, Meneses, hermanos Díaz, Bernal, Norambuena y Salazar.

BASKET-BALL

CUMPLIENDO CON UNA RESOLUCION DEL ULTIMO CONGRESO LATINO AMERICANO

LA FEDERACION CHILENA DE BASKET-BALL

El Lunes próximo quedará constituída la Asociación de Basket-Ball de Santiago

En el Congreso Olímpico Latino-Americano realizado últimamente en Río de Janeiro, se comisionó a la Federación Sportiva Nacional de Chile para que organizara en nuestro país la Federación Chilena de Basket ball.

En el mismo Congreso se dejó establecido que en la reunión que celebrará el próximo año en Buenos Aires el Comité Olímpico, se procederá a constituir oficialmente la Confederación Suramericana de Basket ball para llenar el vacío que se ha dejado sentir con motivo de la falta de una Oficina Permanente que controle las reuniones internacionales de este deporte.

Cumpliendo con el mandato del Congreso, la Federación Sportiva aprovechó la estada en la capital de los delegados de los clubs de basket ball de Concepción, Talca y Chillán, para echar las bases de la Confederación Chilena de Basket ball. En la citada asamblea fueron aprobados los estatutos provisionales, encomendándose a una comisión formada por los directores señores Carlos Astmann, Leotardo Mátus, Luis Pezoa, Carlos Valdivieso y Carlos Fanta la tarea de organizar Asociaciones Provinciales en las diferentes ciudades de la República. Cuando estas estén debidamente organizadas, el Comité llamará a una asamblea general de delegados a fin de ratificar los estatutos y de fijar la sede de la institución dirigente en nuestro país de esta actividad deportiva.

En este estado las cosas, uno de nuestros colegas informa que se ha fundado en Valparaíso la Asociación de Basket ball de Chile, la que ha solicitado su afiliación a la Confederación Suramericana.

Es efectivo que en el vecino puerto se reunieron los delegados de los clubs de basket ball de la provincia y constituyeron una Asociación; pero ésta no puede tomar el nombre de Asociación de Chile, ya que los delegados presentes sólo representaban a las colectividades del vecino puerto y sus poderes emanaban de los clubs de la ciudad y no de Ligas o Asociaciones provinciales.

Y en cuanto a la afiliación, parece que el colega ignora que no existe en Suramérica la Confederación Suramericana de Basket ball.

El mayor interés de nuestros aficionados debe consistir en que los deportes adquieran desde sus comienzos una organización conveniente a su desenvolvimiento.

En primer término debe según esto, propenderse a que se funden en distintas ciudades del país nuevas asociaciones de basket ball.

Empezar por discutir cuál será la sede de esta actividad es por ahora estemporáneo.

Cuando ya el número de estas instituciones permita agruparlas en una entidad que tenga a su cargo la dirección superior de ellas, habrá llegado el momento de que la Federación Sportiva Nacional de Chile, encargada por el Comité Olímpico Suramericano, llame a los representantes autorizados por las diversas asociaciones de basket ball del país a una asamblea destinada a establecer en la única forma democrática aceptable— por mayoría de votos—cuál va a ser el asiento de esta nueva corporación jefe.

LA PLAYA
La casa más surtida en pescados y mariscos
HOY llegaron LANGOSTAS
CAMARONES DE RIO
Locos, jaivas y erizos. Quesos: Roquefort, Holandés y Suizo.
Restaurant a la carta.
MONJITAS 826. Teléfono 1250.

SIN NOMBRE SERÁ SU IDEAL

CICLISMO

LAS CARRERAS ORGANIZADAS POR EL CLUB CICLISTA CHACABUCO

SE VERIFICARAN EL PROXIMO DOMINGO EN EL VELODROMO DEL PARQUE COUSIÑO

Una de las reuniones ciclistas más interesantes de la temporada será la que se va a verificar el Domingo próximo en el Velódromo del Parque Cousiño, que será especialmente engalanado, por ser la fiesta en honor del director honorario del Club Ciclista Chacabuco, señor Juan Gálvez Rivas y de los redactores deportivos de la capital.

El Club nombrado, organizador de estas carreras, ha querido dar a esta reunión el mayor atractivo posible, confeccionando un buen programa deportivo, que será completado con un concurso de baile y un festival de bandas.

Las damas tendrán libre acceso al local de la fiesta.

Las carreras revestirán gran animación porque en ellas se harán representar con sus mejores exponentes los Clubs Ibérico, Centenario, Arco Iris y otros. Veremos, por consiguiente, nuevamente en la pista a los "ases" del ciclismo santiaguino.

Las inscripciones se cerrarán hoy a las 7 P. M.

Controlará las pruebas el siguiente jurado:

Presidente honorario: don José Rafael Contreras y don Juan Gálvez Rivas.

Comisarios generales: don Pedro Musset Castro y don Jesús Sánchez.

Jueces de llegada: señores Humberto Mandujano, Alberto Caffi, Gabriel Leiva, Emilio Carrasco, Jorge Vial, Francisco Regules y Javier Barrera.

Jueces de partida: Erasmo S. Vásquez y Juan Bestard.

Anunciador y juez del departamento de corredores: señor Américo Simonetti.

Cronometradores: señores Pa Morales y Juan Lizama.

Secretarios generales: Florindo Donoso y Luis E. Sa

Tesorero general: don Rec Bruna.

Ayudantes: Gustavo Lareu y Julio Santibáñez.

Boletería: Roberto Castro y J. Rayo.

Recepción: S. Suárez, Abel Hernández y S. Vargas.

Sr. LUIS E. SALINAS S.
Secretario del Club Ciclista Chacabuco

Jueces de cancha: señores R. Saavedra, J. Alegret, Alfredo Santos y Francisco Godoy.

CLUB CICLISTA CHILE.—Se nos pide recomendar a los corredores de este club que se inscriban en las carreras que efectuará el próximo Domingo, el Club Ciclista Chacabuco.

CLUB CICLISTA IBERICO.—Cita a junta general para hoy, a las 9 P. M., en primera convocatoria y a las 9 1|2 P. M., con el número que asista.

Tabla:

I Aprobación del acta anterior.

II Castigo aplicado a los señores Pau.

CLUB CICLISTA CONDOR.—Cita a junta general para hoy, a las 8 1|2 P. M., en San Pablo 2628.

Tabla: Aniversario del Club.

TIRO AL BLANCO

EL CERTAMEN DE REVOLVER DEL PROXIMO DOMINGO

El próximo Domingo se efectuará este interesante certamen organizado por don Darío Zañartu Cavero, bajo las bases que damos má adelante y con el simpático fin de incrementar el fondo de erogaciones que hace la prensa en favor de las víctimas del terremoto.

Sabemos que hay gran entusiasmo entre los aficionados a este hermoso deporte por optar las valiosas medallas que da el organizador como premios.

Se ha excluído de esta competencia a aquellos tiradores que han obtenido primer premio en concursos anteriores, lo cual permitirá se destaquen nuevas figuras en el Stand de Revólver de la Recoleta. Por lo demás, debemos advertir que esta exclusión no impedirá que participen en la prueba reputados y diestros tiradores, cuyos nombres se encuentran en la lista de algunas personas que sabemos se inscribirán en el torneo, a saber: don Pablo Ramírez, don Jorge Silva Somarriva, don Enrique Zañartu Prieto, don Francisco Garcés Gana, don Aquiles Vergara, don Carlos Altamirano R., don Alfredo Ferrán Rodríguez, don Carlos Pacheco Zegers, don Gustavo Cousiño Talavera, don Joaquín Gana, don León Subercaseaux, don Julio Gormaz, don Casiano Alcalde, don José M. López, don Alejandro Blanco G., don Augusto Garcés Gana, don Ignacio Serrano Palma, don Oscar Riesco, don Ignacio Palma S., don Julio León, don Raúl Covarrubias, etc., etc.

La entrada al torneo será libre y se invita a presenciar su interesante desarrollo a todos los que lo deseen.

Las bases del Certamen son las siguientes:

Podrán participar en este certamen todos los tiradores que lo deseen, exceptuando a aquellos que hayan obtenido primer premio en otros certámenes de revólver.

Fecha: El Domingo 3 de Diciembre.

Local: En el Club Nacional de Tiro al Blanco, situado en Recoleta.

Hora: Comenzará a las 9 1|2 A. M. y terminará a las 4 1|2 P. M.

Premios: Tres grandes medallas, cuño del Club, para el 1.o, 2.o y 3.er puesto.

Arma: Cualquier revólver de bolsillo. Quedan excluídas las pistolas automáticas.

Blanco: Silueta humana, tamaño natural.

Distancia: Veinticinco metros.

Inscripción: Diez pesos por tirador con derecho a tres series.

Series: De cinco tiros cada una, ilimitadas.

Cómputo: Se hará de las tres mejores series de cada tirador.

Empates: Se decidirán con la serie de apoyo.

Arbitros: Serán el Presidente del Club Nacional, don Enrique Bottinelli; el Director, don Luis Vargas y don Darío Zañartu C., organizador del Certamen, cuyas decisiones serán inapelables.

Voces de mando: ¿Listo?... Fuego... un... dos... tres... Los disparos deberán hacerse entre las voces fuego y tres, los que anticipasen o excediesen ese tiempo, harán anular la serie.

Posición: De frente al blanco, con el arma preparada y apoyada sobre el muslo.

Tiempo: Metrónomo a 80.

Las series suplementarias que podrán hacer a voluntad los tiradores, dentro del tiempo estipulado para el Certamen, valdrán un peso cada una y deberán para ser válidas, ser controladas a lo menos por uno de los árbitros.

El producto total de este Certamen será destinado a incrementar el fondo de erogaciones que hace la prensa en favor de los damnificados de la catástrofe del Norte.

Se invita a participar en este torneo a todos los militares y civiles diestros en el manejo del revólver, los cuales encontrarán en el Stand de la Recolea, todas las facilidades para practicar el tiro sobre silueta, diariamente.

LOS DEPORTES EN PROVINCIAS

Valparaíso

SPORTIVA ITALIANA CON LIMACHE

VALPARAISO, 30. — El Domingo próximo se jugará en Limache el encuentro de foot-ball concertado entre la Societá Sportiva Italiana de esta ciudad y el seleccionado de la Liga Limache.

En esta última ciudad ha despertado mucho entusiasmo el partido.

Talca

CURICO CON TALCA

TALCA, 30. — La Liga de Talca acaba de recibir comunicación oficial de la Liga de Curicó manifestando que debido al poco entusiasmo que reina en esa ciudad se hace imposible realizar el entreciudades pendiente y pide que se efectúe en Talca.

Según informaciones de algunos dirigentes locales se piensa invitar a los curicanos para el día 8.

EL JUGADOR SILVA PUPPO

Este buen elemento que en varias ocasiones ha defendido con altura de miras nuestros colores, vuelve con más entusiasmo a entrenarse con el objeto de defender a su ciudad en los próximos entreciudades.

Concepción

CLUB DE TENNIS

TALCAHUANO, 30. — A insinuación de algunos aficionados a este agradable deporte, el doctor Cárdenas Novoa se ha decidido organizar un Club de Tennis, satisfaciendo con esto una sentida necesidad. Al efecto, habrá una reunión preparatoria que se verificará en los salones de la Sociedad Protectora de Empleados, sociedad a la cual pertenece la mayoría de los que desean formar esta institución.

La Asociación de Lawn Tennis de Chile, contará, pues, en breve, con una nueva afiliada.

Valdivia

NUEVO CLUB

VALDIVIA, 30. — Anteayer se reunieron en casa del señor Florencio Oliva varios jóvenes amantes al deporte y acordaron echar las bases de una nueva entidad deportiva que se ha denominado Club Atlético y Social Jack Dempsey.

Vitalina
Tónico Reconstituyente
Recomendado especialmente para los organismos delicados. Una cucharadita tomada antes de cada comida, robustecerá sus nervios, dará hermosura a sus facciones y le evitará un envejecimiento prematuro.

VIDA OBRERA

HOY CONMEMORA SU PRIMER ANIVERSARIO EL CENTRO DE ESTUDIOS SOCIALES DE LA FEDERACION DE OBREROS DE IMPRENT

UN COMPLETO EXITO CONSTITUYO LA VELADA ORGANIZADA POR EL COMITE UNIDO DE CHAUFFEURS

La Sociedad Mutual de Comerciantes elige nuevo vice-presidente, al señor Luis Cornejo

Interesantes acuerdos tomados por el Centro Social y Recreativo "Sol de Mayo"

ACUERDOS, FIESTAS Y CITACIONES SOCIALES

PUBLICACIONES DE LA FEDERACION OBRERA DE CHILE

UNION DE ELECTRICISTAS.— Se ha citado al Directorio para hoy, a las 7 de la noche, para tratar varios asuntos de vital importancia para la buena organización de nuestra institución.

Se pone en conocimiento de las Sociedades obreras y Centros Deportivos que nuestro salón social está a disposición de los que lo soliciten para lo cual pueden verse con el tesorero todas las noches de 7 a 10 P. M. en la Secretaría, San Pablo 1636.

CONSEJO FEDERAL N.o 1 DE FERROVIARIOS.—Hoy, a las 5 1|2 P. M., se verificará la interesante controversia, de los diputados señores Santiago Labarca y Emilio Tizzoni.

El señor Labarca se referirá a varios puntos de la conferencia dada el 24 del presente por el señor Emilio Tizzoni en el salón social.

El señor Tizzoni ha aceptado la invitación que le hizo su colega de Cámara y quedó de asistir para contestar a su vez al señor Labarca.

Hay un gran interés entre empleados y obreros ferroviarios por asistir a la presente polémica.

CONSEJO INDUSTRIAL DE CONSTRUCCION.— (Sección Mueblistas).— Se ha citado a asamblea ordinaria para hoy a las 8.30 P. M., para tratar el asunto Bustos. Se ruega la asistencia a la comisión fiscalizadora de ese tiempo los compañeros Luis Arébalo, Arturo Díaz Ernesto Palacios y al compañero Bustos en especial.

SECCION TABACALEROS DEL CONSEJO INDUSTRIAL DE LA MANUFACTURA.— Se ha citado a junta general ordinaria para hoy Viernes, a las 8 y media P. M., con el objeto de tratar varios asuntos internos que es de urgencia resolverlos.

La tabla para esta sesión será la misma anterior por no haberse tratado.

En esta sesión presentará su balance del primer semestre, del presente año, el compañero tesorero José N. Aliste.

Se encarece la asistencia y puntualidad en la hora.

Colchones y Sommiers

A precios convenientes podrá Ud. encontrar en la

FABRICA

COPIAPO 333, (al llegar a Maestranza)

Por cantidades descuentos especiales. - Ventas por mayor y menor. - Embalajes especiales a provincias.

E-1

FEDERACION DE OBREROS DE IMPRENTA DE CHILE

LA HUELGA TIPOGRAFICA DE VALPARAISO Y SU REPERCUSION EN LA CAPITAL

Abandonan sus labores los personales Universo y Mackenzie

Las reuniones de ayer.—La Asamblea de anoche (Versión oficial)

Continuamos informando a la colectividad tipográfica, que el movimiento iniciado en Valparaíso el día 8 de Noviembre, continuaba hasta ayer sin solución; y en vista de que la intervención del señor Arteaga fué entorpecida por los señores industriales, la sección Valparaíso reclamó en la de Santiago la solidaridad necesaria correspondiente al acuerdo tomado el Viernes pasado por los personales de las imprentas Universo y Mackenzie, los cuales se encuentran desde el Lunes y ayer en la calle, respectivamente.

El entusiasmo y unidad en estos personales son perfectamente notables, habiéndose efectuado ayer importantes reuniones.

La administración de la Imprenta Universo no ha podido reclutar gente, como tampoco ha encontrado huelguista que hubieran quebrantado su palabra empeñada con la Federación. Los ofrecimientos han sido halagadores hasta el extremo de ofrecerles medios de locomoción ocultos en los camiones del taller, sin lograr, naturalmente, en ningún instante torcer los correctos procedimientos de los federados.

En el local social se han efectuado durante esta semana importantes asambleas, tomándose nota que el personal de la Mackenzie, había resuelto plegarse al movimiento, lo que fué recibido en medio de grandes aplausos. De manera que desde ayer este numeroso y compacto personal se encuentra satisfaciendo la orden emanada de la Junta Ejecutiva de Valparaíso, por intermedio de la sección local.

Esta actitud ha causado la mejor impresión en la colectividad tipográfica de Valparaíso y Santiago.

En la asamblea de antenoche se acordó borrar de los registros de la Federación y considerarlos traidores a los siguientes:

Elías Borgel C., Alejandro Véliz López, Nicanor Botella, Ismael Orellana, José Donoso, Eduardo Narvaez, Carlos Araneda, Octavio Castillo, Raquel Cuadra, Sixto Silva, Vicente Abalos, Osvaldo González, Floridor Astete, Guillermo Tobar, Juan B. Moya y Guillermo Kopper.

Otro de los acuerdos importantes tomados en la asamblea del Martes, es que mañana los federados paguen medio día de jornal para el sostenimiento del movimiento, abonándoseles de preferencia sus sueldos completos a los niños federados.

La Federación Obrera de Chile ha ofrecido llevar a cabo en el Teatro Esmeralda, un beneficio para el movimiento, lo que se efectuará el Martes en la noche. Las entradas serán distribuidas hoy. El programa será publicado oportunamente.

Por su parte los Centros de Estudios Sociales y Recreativos Artes Gráficas, también preparan sus veladas con el altruista fin de incrementar los fondos de la huelga.

Mañana Sábado, el tesorero estará en su puesto desde temprano y los delegados deben ser estrictos en la cobranza de la cuota de huelga fijada en la asamblea del Martes.

A las 3 de la tarde de mañana, concentración de todo el gremio en el local social, hora en que se efectuará una importante asamblea.

EL CENTRO DE ESTUDIOS SOCIALES CUMPLE HOY UN AÑO DE VIDA

La obra realizada en su primer año de existencia

El 1.o de Diciembre de 1921 se reunió un grupo de obreros de imprenta de esta capital y acordó fundar un centro de estudios sociales donde pudiera levantarse una amplia tribuna donde se expusiera y discutiera cualquier tema sociológico, y se desparramara la ciencia y la verdad.

Se concretaban principalmente estas aspiraciones en la declaración de principios de la Federación Obrera de Chile que es conocida por todos los obreros del país, y este centro las hizo suyas y las difunde con toda amplitud.

En esta reunión se eligió Comité Ejecutivo por un período de tres meses, se acordó efectuar la inauguración del centro el 21 de Diciembre de ese año, día en que empezaba a funcionar, a través del país, la Federación de Obreros de Imprenta de Chile, que quedó constituída en el segundo Congreso Gráfico de Valparaíso.

DAVID URIBE
Ex-Secretario General y actual Tesorero.

Y desde esa fecha data la fructífera labor realizada por este Centro de Estudios y que en síntesis es la siguiente:

El 21 de Diciembre de 1921: velada-conferencia de inauguración, esta conferencia estuvo a cargo del Diputado Luis E. Recabarren, titulada: "La importancia de la acción sindical y el comunismo".

29 de Diciembre del mismo año: disertación del señor Juan Gandulfo, sobre: "La crítica de la Tercera Internacional".

12 de Enero de 1922: subió a la tribuna el profesor don Carlos Vicuña Fuentes y disertó sobre la "Propiedad y el Gobierno".

El 26 de Enero dictó una interesante conferencia la señorita Evangelina Arratia sobre "Movimiento libertario de los pueblos a través de la historia".

23 de Febrero disertó el señor Armando Triviño, sobre "Anarquía".

El 9 de Marzo dictó una sobre: "Sindicalismo y organización por industrias", nuestro compañero de trabajo Manuel J. Montenegro.

El 23 de Marzo, subió a la tribuna el presidente de la Federación de Estudiantes, don Daniel Schweitzer, disertando sobre "El problema social y la acción de la Federación de Estudiantes de Chile".

El 6 de Abril el Diputado Juan Pradenas Muñoz dictó la titulada: "La lucha obrera en la Región Carbonífera".

El 20 de Abril disertó el presbítero don Guillermo Viviani sobre "La Cuestión Social Chilena".

El 27 de Abril, el compañero Luis Toro habló sobre "La Organización Sindical norteamericana y su aplicación en Chile".

Con motivo de la conferencia dictada el 20 de Abril por el presbítero Viviani, se convino entre éste y los compañeros Alberto Baloffet y Ramón Contreras, en que dicho sacer-

CARLOS E. ZAMORA,
Primer secretario general

dote dictara otra con tribuna libre, efectuándose ésta el 4 de Mayo con el título de "La Solución Cristiana de la Cuestión Social". Refutaron, según sus teorías, los compañeros nombrados anteriormente.

El 18 de Mayo, el compañero Eduardo Bunster dictó otra, titulada: "La Federación Obrera de Chile ¿hacia dónde vá?"

El 8 de Junio, dió su conferencia la educacionista y escritora señora Amanda Labarca Hubertson, disertando sobre: "Los hombres y el feminismo".

El 20 de Julio el señor Julio A. Barrenechea dictó otra sobre: "La Reforma Universitaria y su relación con el problema social".

El 3 de Agosto el periodista señor Benjamín Espinosa disertó sobre: "El problema de Washington ante el proletariado nacional".

El 17 de Agosto subió a la tribuna el señor Conrado Ríos Gallardo y disertó sobre "Las conferencias chileno-peruanas de Washington".

El 31 de Agosto el Diputado don Santiago Labarca dictó una conferencia titulada: "El Protocolo de Washington es la peor solución, en caso de ser una solución".

El 14 de Setiembre disertó el obrero, señor C. A. Martínez, y versó sobre: "La cuestión de Tacna y Arica".

El 21 de Setiembre el Diputado señor Luis E. Recabarren dictó otra conferencia sobre: "Organización y Prensa Obrera".

El 5 de Octubre disertó sobre: "La cuestión social y los partidos políticos", el señor Alberto Baloffet.

El 19 de Octubre el poeta y actor nacional señor Pedro Sinnea dictó una interesante conferencia titulada "El teatro y los obreros".

El 2 de Noviembre el señor Augusto Pinto dictó una conferencia titulada: "Exposición de la doctrina anarquista".

El 16 de Noviembre el Diputado don Emilio Tizzoni sobre: "Las secuelas sociales y su crítica".

Todas estas conferencias han sido acompañadas de números de variedades.

Además organizó un beneficio pa-

LUIS MIRANDA
Actual Secretario General

ra la tonadillera infantil señorita Estrellita Latapiatt y que fué a la vez la inauguración del Grupo Artístico Fecundidad, fundado por este centro a fines de Julio.

Por encargo de la Federación el Centro organizó otra velada para conmemorar el 1.o de Mayo.

En compañía de la Federación, el Centro Recreativo "Artes Gráficas" y la Unión de los Tipógrafos organizamos en Marzo un pic-nic a beneficio de los compañeros carboníferos que estaban en huelga. El resultado pecuniario fué desconsolador, pues el gremio no respondió a los esfuerzos y sacrificios gastados por el Comité Gremial formado por las instituciones nombradas.

Con motivo de este pic-nic, nuestro Centro organizó también un Concurso Literario sobre temas sociales. Se presentaron alrededor de 20 trabajos, lo que constituyó un éxito, tomando en cuenta el corto plazo de preparación y el hecho de ser el primer torneo de esta índole entre obreros de imprenta.

Además ha celebrado varias reuniones donde se ha cimentado y discutido problemas de interés para los trabajadores.

También el Centro de hizo representar en la Convención de Centros de Estudios Sociales, organizada por el Luz y Acción, por los señores Luis Miranda, R. Cabrera Méndez y Manuel García A.

La obra realizada por los miembros de este Centro en su primer año de vida ha sido amplia, fecunda. Estimamos que al iniciar su segunda jornada han de ser perseverantes en el estudio de los problemas sociales que hoy convulsionan tanto al mundo.

Terminamos insertando un acápite de la circular que se lanzó a fines del año pasado a los idealistas del gremio y que dice así:

"Será éste un centro de estudio donde todas las ideas podrán exponerse ante el respetuoso razonamiento mutuo, para purificarlas, y una vez perfectas, en lampos de luz se derramen por los cerebros, por las conciencias de sus componentes, y así, en posesión de la razón, la ciencia y la verdad, sea cada uno de sus individuos un heraldo convencido de la causa sindical, un hombre exento de vicios y pasiones, pletórico de amor y de energía, factor de actividad y de progreso."

TRAJES para Niño
EN CASIMIR FANTASIA
PURA LANA
Forma Cazador, de 6 a 12 años, con jockey, a $ 60.00;
de 3 a 5 años, a $ 40.00.
Ternos brin rayado, de 6 a 12 años, a $ 18.00.
Sastrería "La Campana"
DELICIAS 3151
1.o-D

REFRIGERADORES

Fabricamos de diferentes formas y dimensiones, a los precios más bajos de plaza. Los entregamos garantizando su excelente resultado.

Modelos especiales para familias, hoteles, pastelerías, restaurants, hospitales, etc.

PEDIR PRECIOS, DIBUJOS O CATALOGOS, SIN COMPROMISO ALGUNO.

Fábrica Nacional de Muebles SERRANO 898 :-: TELEFONO 95, MATADER O :-: CASILLA 631

Publicaciones de la Asociación de Cuadros Artísticos Obreros de Chile

Centro Artístico "Pepe Martínez"

LA VELADA Y BAILE SOCIAL DE MAÑANA

Mañana a las 9 P. M., en el salón social del Centro Policial Bernardo Gómez Solar, ubicado en la calle Arturo Prat 1136, la velada y baile social que este Centro ha preparado en celebración de su segundo aniversario social.

Se ha confeccionado un excelente programa literario; la parte musical estará a cargo de la prestigiosa Estudiantina La Armonía, que ha cedido galantemente su concurso.

Se han nombrado las siguientes comisiones, que tendrán a su cargo la dirección de esta fiesta:

Inspector general, señor Humberto Pérez.

Buffet, señores Martín Fritz y Luis Ormazábal.

Boletería: Benito Villalón y Víctor Molina.

Recepción, señores Miguel Ortzi, Miguel Martín, José A. Arce, y Manuel Riveros.

Se ha citado a ensayo para hoy a las 8 1|2 en casa del director artístico, Independencia 2534.

Por los damnificados del Norte

LA VELADA Y BAILE SOCIAL DE MAÑANA ORGANIZADO POR LA SOCIEDAD DE SEÑORAS LA ESTRELLA CHILENA, CON EL CONCURSO DE LA ASOCIACION DE CUADROS ARTISTICOS OBREROS DE CHILE

Mañana a las 9 P. M., en el salón social de la Sociedad Comerciantes del Mercado Central, ubicado en la Avenida La Paz N.o 8, se efectuará la velada y baile social organizado por la Sociedad de Señoras La Estrella Chilena, en beneficio de los damnificados del Norte.

La parte artística de esta velada estará a cargo del Cuadro Arturo Alessandri, de la Asociación de Cuadros, quien pondrá en escena una de las mejores obras de su repertorio.

La entrada se ha fijado en un peso y pueden solicitarse en la secretaría de la institución organizadora.

EN LA SOCIEDAD FERMIN VIVACETA.— La velada y baile social de mañana.— Mañana a las 9 P. M. se efectuará en el salón social de la Sociedad Fermín Vivaceta la velada que esta entidad ha venido preparando a beneficio de sus fondos sociales.

El programa de esta velada estará a cargo del Cuadro Fermín Vivaceta, quien pondrá en escena una de las mejores obras de su repertorio.

Amenizará este acto un selecto conjunto de Estudiantinas.

La entrada se ha fijado en cincuenta centavos, con derecho a llevar señoritas

Fiestas sociales

CENTRO RECREATIVO EXEQUIEL VILCHES.— Hoy a la hora de costumbre, habrá clases instructivas únicamente para los socios.

CENTRO INSTRUCTIVO POLICIAL MANUEL CONCHA P.— Hoy, a las 9 P. M., se verificará la inauguración del nuevo local con un gran baile amenizado por la estudiantina La Armonía; se ha invitado a todas las personas que simpaticen con esta institución.

Entrada: particulares, $ 1. Socios, gratis.

Su nuevo local es Infante 1447.

El baile será dirigido por el profesor señor Elizardo Flores R.

CENTRO RECREATIVO EL DESTELLO.— Hoy a las 9 P. M., clase instructiva hasta las 10, para seguir con un gran baile social hasta las 12 P. M.

Mañana Sábado no habrá baile, por estar cedido el salón al Felipe Zúñiga B. C.

—Cítase a sesión de directorio para hoy a las 8 1|2 P. M.

ACADEMIA THE AMERICAN DANCING.— Con entusiasmo se prosiguen los preparativos para el gran baile de fantasía que efectuará esta Academia en su cómodo y elegante salón de la calle San Diego 1065 (al lado del teatro Esmeralda), cuyo producido irá a incrementar los fondos que se colectan para los damnificados del Norte.

Muy lucido es el programa que se prepara y en el desarrollo de él intervendrán conocidos artistas, que dado el fin humanitario de esta fiesta, han ofrecido galantemente su desinteresado concurso.

Tres hermosos objetos serán obsequiados a las parejas disfrazadas, que a juicio del jurado las merezcan.

Hoy bailes de 6 a 8 1|2 y 9 1|2 a 1 A. M.

CENTRO DEPORTIVO LUIS COUSIÑO DE LA S. Y P.— Sigue con todo éxito la comisión de fiesta preparando la velada que se llevará a efecto próximamente en honor y beneficio de la Brigada de los Boy Scouts de la Escuela Olea.

CENTRO RECREATIVO Y CULTURAL CARLOS TORIBIO ROBINET.— Este centro prepara para mañana Sábado a las 9 P. M., una velada literario musical y baile social en honor de su nuevo directorio y a beneficio de sus fondos sociales, en el salón teatro de la sociedad La Universal, Arturo Prat 1242.

CENTRO SOCIAL Y DEPORTIVO LOS AMIGOS.— El próximo Lunes se realizará una atrayente reunión literario-musical y baile familiar en el Salón de la Unión Federal de Mueblistas, Avenida Matta 292, reunión que este Centro ha organizado a beneficio de sus fondos sociales.

CENTROS OBREROS DE INSTRUCCION.— Se ruega a los obreros del "coro" asistan con puntualidad al ensayo que tendrá lugar mañana en la Escuela Profesional de Niñas, Delicias 678, esquina Santa Rosa, a las 7 P. M., y hoy a la misma hora en Delicias 1656.

Se avisa que el próximo Domingo 3 de Diciembre se celebrará en el Teatro Municipal a las 6 P. M., una velada literario-musical pro-damnificados del Norte. Los socios que deseen asistir a este beneficio podrán tomar sus localidades hoy Viernes en Delicias 678, Escuela Profesional de Niñas, esquina de Santa Rosa, de 7 a 8 P. M. Los precios de las localidades son las siguientes:

Palco, $ 50; platea, $ 4; sillón de balcón, $ 3; luneta de balcón, $ 2; anfiteatro, $ 1; galería, 0.60.

SINDICATO DE CHAUFFEURS DE CHILE.—Sección Recreativa.— Hoy habrá clase instructiva de 9.30 a 10.30 y después seguirá un baile familiar.

SOCIEDAD DE ARTESANOS "LA UNION".—La fiesta de mañana.— Mañana, a las 9 P. M., se llevará a efecto en el local de la Sociedad de Artesanos "La Unión" un baile a beneficio de las víctimas del terremoto del norte, el que, dado sus fines benéficos, habrá de un obtener un completo éxito.

Esa misma noche la antigua comisión de fiestas hará entrega de sus cargos a la que se ha elegido últimamente.

CENTRO RECREATIVO ARTES GRAFICAS.— A las 9 P. M. de hoy, llevará a cabo este Centro sus acostumbradas clases de baile para sus asociados.

Recomendamos a los profesores su asistencia.

—La comisión reformadora de estatutos está citada para hoy, a las 9 P. M., a fin de poner término a su labor.

—Con motivo de llevar a cabo la Sociedad Matronas de Chile, un gran baile pro-damnificados del Norte, el Domingo próximo, a las 9 P. M., y a fin de dar tiempo a los asociados para que concurran a él, este Centro dará su matinée a las 3 de la tarde, para darle término a las 8 P. M.

ESTUDIANTINA "ESMERALDA".—Se encarece la asistencia al Cuadra ejecutantes para la fiesta que efectuará, a las 9 P. M., ICDL efectuará mañana, a las 9 P. M., la Sociedad Fermín Vivaceta.

CENTRO SANTIAGO DE LA U. N.— Hoy, a las 9 P. M., se llevará a efecto la velada literario-musical en el local social.

Las entradas siguen vendiéndose en nuestra secretaría y en Bandera 780.

CENTRO SOCIAL "ISAIAS GONZALEZ".—El Sábado 9 del presente se efectuará en este Centro un baile social a beneficio de los socios enfermos.

El baile será amenizado por una orquesta y banda militar.

Acuerdos sociales

ESTUDIANTINA ESMERALDA.— Se avisa a los ejecutantes que el concurso solicitado por la Sociedad Fermín Vivaceta, para mañana Sábado, ha sido postergado a última hora para el otro Sábado 9, correspondiendo mañana descanso.

CENTRO DE ESTUDIOS SOCIALES "LUZ Y ACCION".— Para a las 8 y media P. M., a se

CENTRO LIBERTAD Y CIA. —A sesión extraordi Directorio para hoy, a las 9 P.

Citaciones

Estudiantina "La Armonía" todos los ejecutantes para hoy nes, a las 9 P. M., en su esquina Teatinos, a fin de una velada que ha organ Centro Policial "Manuel Co su local Infante, entre A y San Martín.

Se encarece la asistencia ñores A. Navarro, Z. Pino, A ce, J. Cornejo, J. Orellana, coleta, O. Andrade, Manuel y Francisco Alvial G.

Se pone en conocimiento ejecutantes, que el próximo se llevará a efecto la fiesta organizado el Centro Artís Martínez, en celebración de versario social.

Dicha fiesta se hará en tro Gómez Solar.

Sociedad Empleados de Ahorros y Socorros Mutuos. junta directiva extraordinaria hoy, a las 3 y media P. M.

Centro Recreativo Unión talúrgicos.— A reunión ra hoy a las 7.30 P. M. y 9 P. M. está citado el tico a ensayo general.

LA FIESTA DE ANTENOCHE DEL COMITE UNIDO DE CHOFER

Completo éxito que alcanza

Entre las muchas veladas organizadas por las sociedades de la capital a beneficio de los damnificados del Norte, es muy digna de mención la efectuada antenoche en el Teatro Esmeralda, por el Comité de Chauffeurs.

Se dió cita a este acto una numerosa concurrencia, la que aplaudió con entusiasmo el desarrollo del programa, el que estuvo a cargo de miembros de la Asociación de Cuadros Artísticos Obreros de Chile.

Contaba, además, el programa preparado para esta fiesta con varias academias de box entre conocidos pugilistas de la capi que fueron del agrado del

Después de terminado el artístico y deportivo se un baile, el que fué amen el Orfeón de Policía.

Esta fiesta ha dejado recuerdo entre los asistentes.

VISTA PARCIAL DE LA CONCURRENCIA A LA GRAN FIESTA DE ANTENOCHE EN EL TEAT ESMERALDA

VAN DYCK
SPECIAL CIGARETTES
Lo mejor que se fuma
a 40 centavos
Compañía Inglesa de Tabacos

Sobre el campeonato de One-Step por Santiago

REPLICA A LOS SEÑORES ABARCA Y ZUÑIGA

"Señor redactor de la Sección Obrera de "La Nación".—Presente.

Muy señor mío:

Le ruego que se sirva si lo tiene a bien dar a la publicidad las siguientes líneas:

Con sorpresa me he impuesto de los comentarios que hace un periódico de la tarde refiriéndose al campeonato de one-step que se verificó el Sábado último en el Centro "La Ilustración" y en el cual el infrascrito obtuvo el 2.o puesto.

No he dicho ni diré nada del "holgado" triunfo del señor Fuentes, (2 votos contra 1), ni de sus poses elegantes ni de las simpatías que le brinda el discreto autor del artículo a dicho señor; pero lo que me ha causado extrañeza son los desafíos de los señores Abarca y Zúñiga; y en contestación a dichos señores debo decir lo siguiente:

1.o No acepto el desafío del señor Abarca, en vista de su pésima actuación del Sábado, en donde ni siquiera figuró. Cuando haga los méritos suficientes para medirse conmigo le aceptaré con el mayor agrado; y

2.o Respecto al desafío que me hace el señor Zúñiga, supongo que ha de ser por el campeonato de shimmy que yo le hice varios meses atrás, porque en one-step ya lo vencí el Sábado, con toda facilidad, ahora si desea que le conceda la revancha en dicho baile no tengo el menor inconveniente; pero acépteme a mí también!..

El señor Zúñiga, sabe que en el campeonato de shimmy que se dice fué por Santiago, el que suscribe se privó de tomar parte, en vista de que el profesor de dicho señor fué el presidente y el organizador del jurado y que por lo tanto su triunfo estaba descontado de antemano, y es por esto, que jamás lo he reconocido ni nadie lo reconoce como detentor del título que se atribuye suyo.

Creo que con lo dicho basta y sobra, porque me parece haber dejado satisfecho al articulista, al no guardar el silencio que él suponía.

Por lo demás, estoy tranquilo, porque se cumplió mi único anhelo: el de haber derrotado al "coloso" del "Jack Dempsey".

Y punto final.

Agradeciéndole señor redactor su buena voluntad, queda de usted Affmo. y S. S.—**Julio Godoy A.**"

SOCIEDAD DE CARPINTEROS Y EBANISTAS FERMIN VIVACETA.—Mañana se llevará a efecto la velada literario-musical y baile organizada por el Directorio en honor de los socios y sus familias.

La comisión de fiestas ha preparado un lucido programa de acuerdo con el Cuadro Artístico "Fermín Vivaceta", el cual tiene en ensayo para ese día, la chistosa comedia titulada: "La Maiga".

Sociedad Mutual de Comerciantes

ELECCION DE NUEVO VICE-PRESIDENTE

En la última sesión celebrada por esta institución, fué elegido vice-presidente de la Sociedad, el señor Luis

LUIS CORNEJO

Cornejo Reveco, prestigioso miembro de esta corporación.

Anteriormente, el señor Cornejo había ocupado idéntico puesto y el de presidente.

Con este motivo ha sido muy felicitado.

CENTRO RECREATIVO SOL DE MAYO.— Importante reunión. —En vista del incendio ocurrido en el local social, por el que la institución pierde todo su mobiliario adquirido a costa de tanto sacrificio, queda por lo tanto virtualmente liquidada, pero el Directorio, considerando que la Sociedad tenía varias cuentas pendientes y que moralmente afectaría su responsabilidad, acordó reunirse extraordinariamente para considerar la situación.

A esta reunión asistió un buen número de socios, los que mostraron la mejor voluntad para ayudar en esta situación.

Entre otros importantes acuerdos, damos a conocer los siguientes:

Se ha constituído un Directorio provisional, formado en su mayoría por miembros del antiguo Directorio, el cual se hace solidario y responsable de todos los compromisos pendientes adquiridos por la Sociedad.

Se ha nombrado una comisión que a la brevedad posible, informe de un local donde se pueda instalar la Sociedad, provisional o definitivamente.

Hacer presente a los antiguos socios y a las personas que simpaticen con este movimiento, que próximamente se les avisará por la prensa el local donde funcionará la institución y asimismo se pondrá a su disposición para que lo firmen, el nuevo libro de registros.

Quedó nombrada otra comisión que desde luego se ha puesto a trabajar en la redacción de los nuevos estatutos.

Sociedad Mutual de Comerci —A sesión extraordinaria para a las 3 P. M., para estudiar formas introducidas en los Esta tos. Local social: Morandé N.o (altos).

Centro Tapiceros de Santiago A junta general para el Doming las 10 A. M.

Sociedad de Fomento Indus Escuela de Artes— Para el Domin go 3, a las 2 P. M., a junta

Centro Cultural Avancemos— asamblea general para hoy, a en punto, con el único objeto nombrar todas las comisiones actuarán en el beneficio de na y tomar los últimos acuerdos lacionados con esta fiesta.

Centro Deportivo y Recrea Presia.— Para hoy, a las 9 P. en el local de costumbre.

Centro Popular Miguel Clar Se ha citado a junta general traordinaria para hoy a las 9 P. en su local de San Francisco

Sociedad de Socorros Mu Unión de Industriales en Escoba Ramos Similares Arturo Prat— junta general para hoy a las M. Local: Recoleta 160.

Sociedad de Carpiteros y Eba tas Fermín Vivaceta.— A sesión traordinaria de Directorio para a las 8.30 P. M.

Se ruega la asistencia del Víctor M. Riveros.

Federación de Curtidores de le.— Al Comité Reorganizador los siguientes delegados: Federa de Obreros y Obreras en Calza Unión Local de la I. W. W. tamento de Construcción, Junta vincial de la Federación Obrera Chile, Consejo Industrial de Ma factura, Unión General de Ob Metalúrgicos, Unión en Resiste de Estucadores, Federación de ros de Imprenta, para hoy a y media P. M.

Local: San Francisco esquina Eyzaguirre.

Sociedad de Socorros Mutuos ga del Trabajo. — A los miem de la Comisión de Vigilancia sión ordinaria, para hoy a las M., en el local social.

Comité pro-Presos y Deporta por Cuestiones Sociales.— A los delegados para hoy a las la noche

La Unión Local de los Traba dores Industriales del Mundo.— ra hoy a todos los delegados nión en Nataniel 1057.

Sociedad de Socorros Mutuos tección de la Mujer.— A sesión Directorio para el Domingo 3 de ciembre a las 3 P. M.

Centro Instructivo Obrero nez de Rozas.— Hoy a las M sesión general extraordinaria

Sociedad de Socorros Mutuos Hojalateros y Gásfiters.— A general extraordinaria para el mingo a las 9 A. M.

C. I. de C. Sección de Fundidores—Se ha citado a junta general ra el Domingo a las 9.30 A. M. nuestro local, Avenida Matta 792, a todos los fundidores y delistas de Santiago y San Ber do

INSISTA
HOY Y MAÑANA
Una vez más.
Enfermedades del Riñón
Vejiga e Hígado.
Té Vergel
MARAVILLOSO REMEDIO
Cada caja con instrucciones.
En las buenas Boticas.

PARA
MADERAS
muescas de Raulí, Lingue, Laurel y Alamo
LA BARRACA
"AMBOS MUNDOS"

Roble en todos los largos y dimensiones
CONSULTEN PRECIOS
Av. La Paz 340-Teléf. Ing. 2969
LACAMARA y Cía.

English Money Exchange
CAMBIO DE MONEDAS
La casa más antigua de Santiago.
COMPRA Y VENTA DE TODAS CLASES DE MONEDAS NACIONALES Y EXTRANJERAS.
273 Estado 273—I. Jacobs.—Casilla 1972

Hacendados
Contra carbunclo sintomático y bacteridiano usen únicamente la vacuna argentina LIGNIERES; es la mejor de todas las nacionales y extranjeras; lo atestiguan certificados de Veterinarios, Agrónomos y Hacendados.
Folletos, órdenes al Veterinario
L. SCHMIDT HERMAN
San Antonio N.o 457—Santiago
30-N.

INDUSTRIAS Y COMERCIO

CAMBIOS BANCARIOS DE AYER

PLAZAS	Monedas	Valor de la £ a la par	Valor de la £	CHILE		ESPAÑOL		ANGLO S. A.		NAC. CITY		GERMANICO		LOND. y RIO		FRANCES		HOLANDES	
				90 d/v.	Vista	90 d/v.	Vista	90 d/v.	Vista	90 d/v.	Vista	90 d/v.	Vista	90 d/v.	Vista	90 d/v.	Vista	90 d/v.	Vista
[illegible]	Libra	1	1	37.30	37.60	37.30	37.60	37.30	37.55	37.30	37.60	37.30	37.60	37.30	37.60	37.30	37.60	37.30	37.60
[illegible]	Franco	25.22	64.85	0.57½	0.58	......	0.58¼	0.57½	0.58	......	0.58¼	......	0.58	0.578	0.58	0.57¼	0.57½	......	0.58
[illegible]	Marco	20.43	23500	0.0015	0.0017	......	00012½	......	......	......	......	......	......	......	......	......	......	......	0.0011
[illegible]	Dolar	4.86	4.51½	......	8.33½	......	8.33¼	......	8.32	......	8.34	......	8.30	......	8.34¾	......	8.33	......	8.32¼
[illegible]	Peseta	25.22	29.41	1.26¾	1.28	......	1.28¼	......	1.28⅛	......	1.28	......	1.28	......	1.28¼	......	1.27¾	......	1.28
[illegible]	Lira	25.22	94.40	0.39½	0.40	......	0.40	......	0.40	......	0.40	......	0.39¾	......	0.39⅞	......	0.39¾	......	0.398
[illegible]	Nacional	11.45	12.09	......	3.10¾	......	3.08¾	......	3.07¾	......	3.10	......	3.08	......	3.09⅞	......	3.08	......	3.11½
[illegible]	Franco	25.22	70.50	......	0.53½	......	0.53¾	......	0.534	......	0.53¾	......	......	......	0.53¾	......	0.53½	......	0.531¼
[illegible]	Franco	25.22	24.07	......	1.56½	......	1.56¼	......	1.55⅞	......	1.55½	......	1.54¾	......	1.56½	......	1.55	......	1.55¼
[illegible]	Florín	12.107	11.40	......	3.30½	......	3.30½	......	3.32¼	......	3.32	......	3.32	......	......	......	......	......	3.30
[illegible]	Corona	18.159	16.75	......	......	......	......	......	2.27½	......	......	......	......					......	2.24½
[illegible]	Corona	18.159	24.38	......	......	......	......	......	......										1.42½
[illegible]	Boliviano	10.—	13.40	......	......	......	2.78¼	......	......										
[illegible]	Corona	18.159	22.13	......	......	......	......	......											

CAMBIO BANCARIO: $ 37.30; COM

1 DOLAR: $ 8.33½; 1 FRANCO: 0.57¼; 1 MARCO: 0.0015; 1 PESETA: 1.26

PREMIO DEL ORO: 188%.— UN PESO

BOLSA DE COMERCIO

Movimiento

de tener escasa animación durante los días anteriores, el movimiento bursátil desarrollado aumentó en actividad, de preferencia en la segunda rueda. Se efectuaron diversas transacciones, entre las cuales las realizadas en Máfil, Llallagua y Tierra del Fuego fueron las más importantes.

El monto total de lo operado ascendió a $ 133,300 nominales, cifra inferior a $ 174,700 del Miércoles.

Los títulos de sociedades, aunque obtuvieron alzas de consideración, como Llallagua, que subió de 364 a 376 1|2, se notaron levemente flojos.

La tendencia en los precios de los bonos se mostró sostenida.

FLUCTUACIONES. — **Subieron:** Caja 6-1, 1|2; Caja 8-1|2, 1|4; Banco Español, 1; Araca, 1 1|2; Gatico, 1|4; Llallagua, 12 1|2; Tocopilla, 1|2; Electricidad Industrial, 1|2; Gas de Santiago, 1|2; Rafaelitas, 1 1|2.

Bajaron: Garantizador 8, 1; Condoriaco, 1|2; Disputada, 1|4; Huanuni, 3; María Francisca, 1|2; Minera e Industrial, 1; San José de Oruro, 1|8; Lastenia, 1|8; Loa, 1|2; Viña del Mar, 1; Telégrafo Comercial, 1|2; Cachcuta, 1|8.

OPERACIONES DE AYER

PRIMERA RUEDA
Gas Santiago a 44 1|2.
Caja 8-1|2 a 98 3|4.
Caja 8-1|2 a 98 7|8.
Caja 8-1 a 103.
Caja 8-1 a 103 1|8.
Dic. 5 a 37.20.
Hip. 8-1 a 95 7|8.
Caja 8-1|2 a 99.
Llallagua Dic. 14 a 365.
Llallagua Dic. 14 a 364.
Llallagua Dic. 14 a 365 1|2.
Llallagua Dic. 28 a 367.
Hip. 8-1 a 96.
Llallagua Dic. 28 a 368.
Llallagua Dic. 14 a 366.
Cacheuta Dic. 28 a 1 1|4.
Condoriaco Dic. 28 a 28 1|2.
Tocopilla Dic. 14 a 85.
Minera Dic. 28 a 28.
Gas Santiago a 44.
Rafaelitas a 8.
100 Minera a 27 3|4.
200 Minera Dic. 28 a 27 3|4.
100 Gatico a 9 1|4.

SEGUNDA RUEDA
900 Máfil. Dic. 28, 50.
100 Máfil, Dic. 14, 49.
35000 Caja, 8-1|2, 99.
200 Máfil. Dic. 28, 51.
400 Máfil. Dic. 28, 52.
4 Gas Santiago, 44 1|4.
300 Condoriaco. Dic. 28, 28 1|2.
100 Viña, 37 1|2.
80 Gas Santiago. 44 1|2.
500 Cacheuta. Dic. 14, 1 1|8.
400 Huanuni. Dic. 14, 74.
300 Máfil. Dic. 14, 51 1|2.
400 Máfil. Dic. 28. 51 1|2.
1000 Fuego. Dic. 14, 100.
2000 Caja. 8-1. 103.
10 Bco. Chile 213.
83 Bco. Español. 152.
20300 Municip. 8 Pri., Dic. 87.
1100 Máfil, Dic. 28, 53.
100 Máfil. Dic. 28, 52 1|2.
500 M. Francisca. Dic. 28, 9.

CIOS DE COMPRADOR O VENDEDOR AL TERMINAR LAS RUEDAS

TITULO	COMPRADOR		VENDEDOR	
	Cantidad	Precio	Cantidad	Precio
BONOS				
1-1	10,000	90	....	....
7-1	2,000	96½	12,000	97
1-2	....	....	3,000	97½
1-1½	10,000	99	....	....
8-1	20,000	103	15,000	103½
tizador 8	....	....	20,000	85
cario 8-1	10,000	95⅞	16,000	96
BANCOS				
	100	213	50	213
de Chile	20	152	....	....
rio de Chile	....	....	10	670
Diciembre 14	....	....	100	95
MINERAS				
Diciembre 28	....	....	200	108¾
	....	....	1,000	0.85
	....	....	25	28½
Diciembre 14	200	53	....	....
Diciembre 14	....	....	600	9⅝
Diciembre 28	300	9¼	....	....
Dic. 28	....	....	500	74
Dic. 28	....	....	200	67
Dic. 28	300	368	....	....
Dic. 28	400	52½	500	53
Dic. 28	....	....	500	3½
e Industria, Dic. 28	....	....	200	27½
Elqui, Dic. 28	700	20	....	....
José de Oruro, Dic. 14	....	....	200	11¾
Dic. 14	....	....	200	85
Dic. 28	500	84	....	....
	....	....	100	6½
SALITRERAS				
Dic. 28	200	45½	....	....
Dic. 28	....	....	200	82
Dic. 14	....	....	100	76
AGRICOLAS Y GANADERAS				
Grande	200	30¾	....	....
del Fuego, Dic. 14	200	99½	300	100
INDUSTRIALES				
Melón, Dic. 14	....	....	100	29
El Melón, Dic. 28	200	28¾	....	....
Unidas	....	....	100	36
Industrial	100	90½	100	91
Santiago	50	44¼	15	44½
Dic. 28	500	12¼	200	12½
El Globo	100	62½	....	....
	200	78	300	80
DIVERSAS				
San Bernardo	100	130	100	131
	20	95	100	102
Comercial	....	....	100	48
PETROLIFERAS				
	....	....	200	1⅛
de Petróleos	4,000	0.35	....	....
Dic. 28	500	8¾	....	....
CIERRE A LAS 5 P. M.				
	....	36.60	....	36.80
por oro	....	188.—	....	188.50
	....	12.70	....	12.80
Dic. 14, transacción	....	110	....	....
Dic. 14, transacción	....	53¼	....	....
Dic. 28, transacción	....	376½	....	....
e Ind., Dic. 28, transacción	....	56	....	....
Dic. 28	....	27½	....	....
Dic. 28	....	36	....	....
Coquimbo, Dic. 14	....	46	....	....
Dic. 28, tranascción	....	23	....	....
	....	9⅛	....	....

OPERA

Primera Rueda
500 Llallagua Dic. 28
100 Llallagua Dic. 28
100 Llallagua Dic. 28
1000 Minera Dic. 28 a
45000 Caja 8-1 a 103.
100 Araca Dic. 28 a
400 Antof. Dic. 14 a
100 Llallagua Dic. 1
100 Llallagua Dic. 1
400 Llallagua Dic. 1

Segunda Rue
900 Araca. Dic. 28, 10
600 Industrial. Dic. 14
100 Industrial. 33.
60 Lastenias. 30 1|2.
100 Lastenias. 30 3|8.

Sociedad

Afrechillo, los 100
30 sacos. M. La E., 15.
Avena los 100 kilo
10. P. P.. 25.
Carbón espino, el
100 A. V.. 12.40.
50 M. R.. 12.
79 E. C.. 7.80.
Carbón blanco, el s
50 E. Hs. 6.50.
160 O. Ch.. 5.60.
22 cisco L. y D.. 3.
Cebada, los 100 kilo
2 forr.. S. A.. 23.
37 forr.. C. P.. 21.90.
20 falla V. C. 18.
Chuchoca, los 100 kil
30 M. V.. 26.
10 M. V.. 24.80.
1 Q. A.. 22.
Frejoles, los 100 kil
6 bayos. M. G.. 58.
5 bayos. M G.. 57.
1 cab.. M. 2.o C.. 40.
142 triguitos. A. C.. 35.
10 triguitos. H. Hs.. 32.50
2 burros. R. C.. 27.
Franzas. los 100 kilos
25 L. y R.. 21.
Garbanzos. los 100 kilos
44 E. Hnos.. 68.
5 I. V. O.. 60.

Huesillos. los 100 kilos:
5 H. Hs.. 35.
Leña, **la carga:**
6 eucaliptus. A. U.. 34.50.
23 monte. R. M.. 30.
3 blanca. J. S.. 26.
Leña, el saco:
120 sacos eucaliptus F. Hs. 8.
10 esp.. F. A.. 4.50.
6 blanca. C. A.. 4.50.
Lana:
4 bultos. L. P. Y.. 75.
Maíz los 100 kilos:
25 amarillo. V. C.. 24.70.
90 amarillo. íd.. 24.60.
65 amarillo. G. D.. 24.60.
65 amarillo V. C.. 24.50.
232 amarillo. G. D.. 24.50
40 amarillo J. N. H.. 24.50.
25 amarillo íd.. 24.40.
20 amarillo J. B.. 24.20.
9 amarillo V. C.. 24.20.
152 amarillo G. D.. 24.
20 amarillo J. B.. 24.
100 amarillo M. M. y Co.. 24.
21 amarillo V. C.. 23.80.
24 amarillo J. D. M.. 23.60
20 amarillo V. C.. 23.40.
30 colorado. O. V.. 23.
50 amarillo J. D. M.. 23.
500 amarillo N. L.. 21.
Pasto. los 100 kilos:
30 col.. 1.er corte L. Z.. 8.50.
125 íd. íd íd.. 7.50.
50 íd.. V. V.. 7.
160 íd.. J. A. G.. 6.60.
60 íd.. J. S.. 6.
En rama:
20 G. G.. 2.20.
60 íd.. 2.
Paja larga, la colisa:
200 D. V.. 1.65.
789 íd.. 1.55.
3 íd.. 1.50.
Papas, el saco
8 L. P.. 20.
5 R. A.. 6.

165 San
25 Santa
100 íd. íd..
177 Santiago.
95 Itahue. A.
98 Santa Luis.
371 Santa Rita.
371 Santa Rita.
89 averiados Est.
67 Durazno A
293 Santa Teresa.
102 Ranchillo. E.
93 íd.. íd.. 57.
149 Santa Teresa.
118 averiados Quinta
181 Itahue. A. S. 57
125 Santiago. S. F..
39 Ranchillo E. M.
614 hinchados Queb.
A. B.. 50.
636 Peralillo. J. A.
Mantequilla. los
10 San Manuel. M. F.
7 Buin. E. M.. 267.
10 Rengo. C. C.. 265.
83 Marruecos J. R. E.. 260.
20 Peñaflor J. B.. 260.
38 Santiago. J. B.. 248.
107 Colina. A. R. T.. 230.
23 Santiago. J. G.. 222.
75 Santa Julia F. M.. 222.
280 Peralillo J. A. L.. 220.
54 San Lorenzo. A. C.. 210.
103 Santiago. R. A.. 128.

derías publicadas en esta revista son con envase. Remate todos los Martes a la 1.30 P. M. La carga por carros completos debe dirigirse al Desvío Banco de la República y los sobornales a Estación Alameda. Boletos a Casilla 2178, Santiago.
Local: Matucana 10. Teléfono Inglés 9. Estación.— Oficina: Bandera 262. Teléfono Inglés 426, Estación. Casilla 2178.

BOLSA COMERCIAL DE CHILE

PRIMERA RUEDA

100 Rafaelitas, Dic. 28, 8 3|4.
300 Rafaelitas íd. íd.. 8 3|4.
100 Rafaelitas, íd. 28, 9.
100 Quilicura, íd. 14, 5 7|8.
1100 Quilicura, íd. 28, 5 7|8.
2000 Quilicura, contado, 5 5|8.
100 Quilicura, Dic. 28, 5 3|4.
1000 Petróleos, contado, 0.30.
500 Quilicura, Dic. 14, 6.
300 Gatico, íd. íd., 9 1|8.
500 Marta, contado, 2 3|4.
400 Quilicura, Dic. 28, 6.
1000 Domeyko, Dic. 28, 1.00.
100 Aconcagua, Dic. 14, 6 1|2.
400 Aconcagua, íd. íd., 6 5|8.
600 Aconcagua, íd. íd., 6 3|4.

SEGUNDA RUEDA

100 Yago, 3.
200 Rafaelitas, Dic. 28, 9.
100 Aconcagua, íd. 14, 6 5|8.
1500 Cacheuta, 1.
2000 Caupolicán, 3 1|8.
4300 Quilicura, Dic. 28, 5 3|4.
1600 íd., íd. 14, 5 3|4.
500 íd., íd. íd. 5 7|8.
2300 íd., 5 5|8.

VALOR DE LA £ EN DOLARES

Los cablegramas procedentes de Nueva York, recibidos ayer en los Bancos de esta ciudad, indican las siguientes cotizaciones en oro americano:

Anglo Sud-Americano. . . .	4.51 5/16
Chile.	4.51½
Francés de Chile.	4.51¼
Holandés.	—
Londres y Río de la Plata	4.51¼
National City Bank. . . .	4.51¼

COTIZACION DE METALES

Cablegrama sobre cotizaciones de metales correspondiente al día de hoy:

ESTAÑO: £ 174.0.0 al contado y 175.2.6 a plazo.

No varió al contado y subió 0.2.6 a plazo.

COBRE STANDARD: £ 62.0.0 al contado y 62.17.6 a plazo.

Subió: 0.7.6 al contado y 0.7.6 a plazo.

PLATA: 32 1|16 d. Subió 3|16 d.

nto semanal

LON Noviembre 23 (E cial).—He aquí el movimiento habido durante la semana comercial terminada el 25 de Noviembre, en el Banco de Inglaterra (Bank of England).

Existencias de oro amonedado y en barras: aumento, 4.245,000 libras esterlinas.

Reserva de billetes de Banco: aumento: 501,000 libras esterlinas.

Reservas totales: aumento, 499 mil libras esterlinas.

Billetes de Banco en circulación: disminución, 495,000 libras esterlinas.

Depósitos del público: aumento, 3.185,000 libras esterlinas.

Otros depósitos: disminución, 2.131,000 libras esterlinas.

Títulos del Gobierno: disminución 103,000 libras esterlinas.

Demás valores: aumento, 698,000 libras esterlinas.

BANCO DE FRANCIA

Movimiento semanal

PARIS, Noviembre 23 (Especial).—He aquí el movimiento del Banco de Francia (Banque de France), habido durante la semana que terminó el 25 de Noviembre:

Existencia de oro: aumento, 195 mil francos.

Existencia de plata: aumento, 165 mil francos.

Billetes en circulación: disminución, 531.965,000 francos.

Depósitos del Tesoro: aumento, 42.943,000 francos.

Depósitos generales: aumento, 157.450,000 francos.

Préstamos y descuentos: aumento, 223.905,000 francos.

Adelantos de guerra al Estado: aumento, 1.095,000 francos.

TRIBUNALES DE JUSTICIA

MOVIMIENTO HABIDO EN 30 DE NOVIEMBRE DE 1922

CORTE SUPREMA

PRIMERA SALA.—1. Recurso de hecho Compañía de Transportes Unidos, en trámite; 2. José Manuel Acevedo con Alberto Salas Castro y otros, fallada, confirma resolución apelada; 3. Partición Andrés Varela y otra, apelación, trámite; 4. Manuel R. Troncoso con Kats Brenner y Cía., en trámite.

Las demás no vistas o suspendidas.

SEGUNDA SALA.— 1. Fisco con Andrés E. Bustos, pendiente:

Las demás no vistas.

Alegaron: don Carlos Estévez por el recurso y don Antonio Varas, contra el recurso, y quedó pendiente

Fallada en cuenta: Recurso de queja de Lucrecio Arías de la Rosa, sin lugar incidente de incompetencia y sin lugar la queja.

Desistida: Roberto Espinosa con Leopoldo Merino y otros, c. fondo.

CORTE DE APELACIONES

PRIMERA SALA. Jueves 30.— Señor Orrego.— 1. Quiebra de Cristóbal González. apelación de Ramón Latapia, trámite; 2. Mercedes Mateluna de Contreras con Marcos Vargas, pendiente.

La 2.a del Martes, Iracabal y otro co y otros, en acuerdo.

el señor Fabres.

Guillermo Rossel Zavar, en la 2.a, y B. con don Isi Barr

TERCERA SALA.— Jueves 30. — Señor González Campos.— 1. Alberto Lezaeta con Banco Francés de Chile, confirmada; 2. Alberto Lezaeta con Banco Francés de Chile, confirmada; 3. Angela Ponce v. de J. con Empresa FF. CC. del Estado, suspendida; 4. Juana R. Lavín con Atilio Migliano y Plácido Bravo, mal anunciada; 5. Sara Parry con Cía. Luz Eléctrica de San Felipe, pendiente.

Agregada, contra A. Guzmán y otros, confirmada con declaración.

Secretario, el señor Fabres.

Alegaron: don Germán Riesco con don Enrique Tagle, en la 1.a y 2.a; don Juan Miguel Ramírez con don Tito Lisoni, en la 5.a

Falladas de acuerdo: Partición E. Charme, Cuadra con Tranvías y Espinosa con Ferrocarriles.

CUARTA SALA.— Relator señor Gutiérrez.— 1. J. Camus, recurso de hecho, suspendida; 3. Guillermo Edwards Matte contra Fco. Méndez, suspendida; 4 y 5. Guillermo Edwards Matte contra Fco. Méndez, suspendida; 6. Pedro Blanquert con Adrián Labatut, suspendida; 12. Banco Italiano con Aurora Arias, mal anunciada

No vistas las demás. Pendiente la 2.a de ayer.

Alegaron: En la agregada, don Pedro Velasco, aprobada; en la continuación, don Luis Claro Solar con don José Fco. Fabres.

QUI TA SALA.— Jueves 30. — Relator señor Bernales.— 1. Luis Scolari con Domingo Arturo Garfias, sin lugar; 2. Recurso de hecho de Federico Pretorius, mal anunciada; 3. T. Rosenstern y Cía. con David Yudilevich, en acuerdo; 4. Pedro Martínez con Auristela Correa v. de C., en acuerdo; 5. Florinda Videla (en gestiones apertura testamento de don Carlos Arriaza), fallada; 10. Rosa Fuentevilla con Eliecerio Quiroga, suspendida.

Agregada: contra L. A. Aldunate, revocada.

Secretario, el señor Alcalde.

Alegaron: Don Tito Lisoni por el recurso, en la 1.a; don Aníbal Mon ero, por la revocación, en la 3.a on Aquiles González, por la con rmación, en la 4.a; don Manuel Me no, por la revocación, en la 5.a, n Manuel Cabezón, por íd., en la regada.

Vapores

NE INC.
JEROS DE PRIMERA CLASE
ORABLE)
19 días, Vía Canal de Pana-
OFAGASTA, IQUIQUE, ARI-
y CRISTOBAL.
LIDAS:
Noviembre, a la 1 P. M.
e Diciembre, a la 1 P. M.
Diciembre, a la 1 P. M.
e Enero 1923, a la 1 P. M.
LINE
6.
re 21.
us agentes:
CHILE) S. A.
1087

cana de Vapores
BAL, en 14 días, en conexión
os, Europa, etc., y en Antofa-
trenes internacionales para y
SALIDAS
Diciembre, a las 4 P. M.
de Diciembre, a las 4 P. M.
ero, a las 4 P. M.
MENTEL, quincenal con escala
medios.
SALIDAS
de Diciembre, a las 4 P. M.
e Diciembre, a las 4 P. M.
ciembre, a las 4 P. M.
érfanos esq. Morandé, Agentes.
Estado esq. Delicias, Sub-Agentes.

Braun & Blanchard"
drá de Buenos Aires el 30 del
resente. Acepta carga para los
uertos del Pacífico.
Buenos Aires.
iaje a Talcahuano, Tomé, Lebu,
ral y Puerto.
Viaje a Punta Arenas e intermedios
ldrá el 5 de Diciembre para San
nio, Tomé, Talcahuano, Lebu,
llóral, Puerto Montt, Castro, Que-
y Punta Arenas.
"CHILOE"
BANDERA N.o 180
SANTIAGO
BLANCO 957 y 959
léf. Ing. 1047 y Nac. 261
VALPARAISO

Compañía Sud-Amercana de Vapores
SERVICIO DIRECTO RAPIDO A NEW YORK
El moderno y lujoso vapor
"ACONCAGUA"
de 7,000 toneladas y doble hélice, saldrá para NEW YORK el
MARTES 19 DE DICIEMBRE, A LA 1 P. M.
haciendo escalas en Antofagasta, Iquique, Arica, Mollendo, Callao, Salaverry y Cristóbal. Llegará a New York el 8 de Enero, saliendo de regreso el Sábado 20.
El "ACONCAGUA" reune todas las comodidades, de lujo y confort, que consultan las modernas necesidades de la navegación: departamentos y camarotes especiales (con recargos módicos); salones para diversos objetos; bibliotecas; instrumentos musicales; gimnasio; amplias cubiertas de paseo, etc.
Posee un hospital para enfermos de ambos sexos, a cargo de médico-cirujano. Lujosa peluquería.
Se invita a los interesados a visitar los departamentos de cocina, panadería, carnicería, etc., de esta nave, para que se impongan de los modernos recursos de eficiencia y limpieza con que cuenta.
Servicio de mesa irreprochable. Servidumbre numerosa y atenta. Camarera (nurse).
Por precios de pasajes, etc., ocúrrase a
WESSEL, DUVAL y Cía., Huérfanos esquina Morandé, Agentes.
—COMPAÑIA TRANSPORTES UNIDOS, Estado esquina Delicias, Sub-Agentes.
D-19

BOX

CUATRO ACTITUDES DE JACK DEMPSEY

He aquí cuatro "poses" d
neas impecables de torso, pare

LA FIESTA BOXERIL DEL SALON DE PATINAR

Esta fiesta social-boxeril, que había organizado la empresa del Salón de Patinar de la Avenida de las Delicias, en beneficio de los damnificados del Norte, ha sido aplazada para el próximo Jueves, con el objeto de agregar alguno números de interés para e programa.

BENEFICIO. — Como lo mos anunciando, el Lunes Diciembre tendrá lugar en el tro Pedro de Valdivia una función cinematográfica, m y deportiva a favor de un diante de Bellas Artes, en la tomará parte el campeón sura ricano Luis Vicentini; los mej esgrimistas de la Escuela de ballería harán un interesante to de esgrima; una película y meros de variedades por ele tos artísticos de la Escuela de dicina completan el programa.

ATLETICO CENTENARIO B —Se activan los preparativos p la velada boxeril que se efec rá mañana Sábado a las 9.30 M. en el gimnasio de este Cen Santos Dumont 1112.

Estarán a cargo de esta fie los señores Pedro Campos, pr dente de este Centro,y los seño Vilches, Encina y Valle H.

ERASMO ABARCA v. RICA DO AGUILAR. — Mañana se vará a efecto este encuentro rounds, en el Centro Deportivo Negrete, en público. Acompaña a este match dos buenos prelir nares.

CENTRO DEPORTIVO PABL MUÑOZ. — Mañana Sábado medirán en el ring de este gim nasio, en un match a 8 rounds e profesional Guillermo Thompson el aficionado de este Centro, Ra Rodríguez.

CITAN A SESION

Vicente Salazar B. C.— Cita a junta general para hoy Viernes, a las 9 P. M.

Enrique Madrid B. C. — Cita a sesión extraordinaria para hoy, a las 8 P. M., en el local de costumbre.

Centro Deportivo Luis Cousiño. —Cita para hoy, a las 9 P. M., a junta general extraordinaria en su local de costumbre.

Inglaterra B. C. — Cita a sesión ordinaria para hoy a la hora y local de costumbre.

Centro Deportivo Luis A. González.—Cita a sesión extraordinar para hoy, a las 9 P. M., en el l cal de costumbre.

iones, se encontrará mañana desde las 12 del

CENTRO DE BOX.— hoy Jueves, a las 9 1|2 venta de "El Mercurio", es y aficionados del ba- Vicuña Mackenna, que nado la formación del tro de Box, o que deesen a él.

TT B. C.—Como lo heciado, hoy se efectuará ro Condell, ubicado en la el mismo nombre entre bel y Santa Victoria, la ón teatral y cinematoganizada por este Cendose al siguiente progra por demás variado e in-

ra parte:
onía por la Estudiantina

a película.
ícula de gran atracción: boy detective".
za por la Estudiantina

nda parte:

1.o Sinfonía por la Estudiantina Chile.

2.o Petit Pierrot, el pequeñísimo monologuista, parodista y humorista, único en su género, hará el acto sorprendente de la noche.

3.o Carlos Rojas en sus chistosas imitaciones Los Oradores.

4.o Armando Muñoz, distinguido tenor, en sus mejores romanzas.

5.o Presentación de la gentil tonadillera Aidita Aguilera, en sus grandes y sin iguales creaciones.

6.o Lucho Barra, el más popular y querido de los actores nacionales se presentará en las siguientes parodias: a) Colás Colás; b) El Asistente; c) Enredo Familiar.

Tercera parte:

1.o Sinfonía por la Estudiantina Chile.

2.o Se pondrá en escena el entremés de Cariola y Frontaura, por el Cuadro Vital Aza, cuyo director es el actor Lucho Barra, "Al pie de la Vaca".

3.o Marcha final por la Estudiantina Chile.

La banda del Regimiento Cazadores amenizará el espectáculo.

MARCHANT, DESAFIA, representante de Aquiles Ma nos pide desafiar a los prof les Parissi, Contreras, Roja llalba, etc. Los desafiados contestar a Olivar 517, Valp

CENTRO VICENTE SALA —El Domingo 26 se llevó a to la fiesta pro-damnificados Norte, haciéndose entrega de sos, suma que arrojó dicha a la Caja de "La Nación".

DESAFIOS. — Diego Ca de 50 kilos, desafía a Ju zoa.

—Roberto Mardones des Temístocles González y Osc vares.

—Hernando Sáez, de 55 desafía a los aficionados de so de El Guante B. C.

Ernesto Navas desafía a Parra y Amador Valdés.

—Gilberto Castillo, de 48 desafía a los aficionados Prat B. C. Pastor Ovalle N

—Manuel Miranda, acepta safío de Wayon Figueroa, 1329.

Ejército y Armada

AYER OCURRIO UN ACCIDENTE EN LA ESCUELA DE AV CION

En la reunión de generales se sigue estudiando las atribuciones Inspector General del Ejército

Se reincorporará al Ejército al Coronel Hinojosa

El Sábado el Inspector General de Aviación informará sobre c ción de la Escuela de Aviación Civil

Ascensos

Las atribuciones del Inspector General del Ejército

En la tarde de ayer se reunió el Consejo de Generales para seguir estudiando la ampliación de las atribuciones del Inspector General de Ejército, asunto que quedó muy adelantado.

Reincorporación de un jefe

Está listo el mensaje por el cual se reincorpora a las filas del Ejército señor Carlos Hinojosa.

El sub-secretario de Guerra

Ha sido designado vicepresidente de los Boy-Scouts de Chile el subsecretario del Ministerio de Guerra, señor Agustín Vigorena y comisionado general el capitán señor Rogelio Guzmán.

Pro-damnificados del Norte

El personal civil y militar del Ministerio de la Guerra ha donado un día de sueldo para los damnificados del terremoto.

Escuela de Aviación Civil

El Sábado próximo el Inspector neral de Aviación, evacuará el in ne sobre creación de la Escuela Aviación Civil.

Ascensos

isto para la firma el mensa sciende a coronel al tenien señor Ignacio Caviedes. ido ascendido a mayor el eñor Enrique León, desti al Regimiento Magalla-

pitán fué ascendido el te ñor Cipriano Cisterna. niente señor Jorge Marín ndido a capitán, destinán Regimiento Guía.

ACCIDENTE EN LA ESCUELA DE AVIAC

A medio día de ayer ha ocurrido en la Escuela de Aviación un accidente a uno de los aviadores de este establecimiento.

A medio día el teniente señor Enrique Zúñiga, piloteando el avión "José Abelardo Núñez", efectuaba algunas volaciones en la Escuela de Aviación. Al momento de el aparato chocó ligeramente montón de tierra.

Debido a que el mencionado llevaba un poco sueltas las recibió un pequeño golpe en sin mayores consecuencias.

Las tropas que van al Norte

Se ha postergado nuevamente hasta el Martes próximo la salida del vapor "Taltal", que conducirá la tropa del batallón de Explotación y del Zapadores que van al norte a remover los escombros de la ciudad de Vallenar destruida por el terremoto.

El inspector de Instrucción del Ejército

En breve el Inspector de Instrucción del jército, señor Máximo Guerrero, practicará una visita de inspección a las escuelas primarias del Ejército de la IV División.

Inspector de Esgrima

Se propuso como Inspector de Esgrima del Ejército al señor Manuel A. del Río.

Condecoración

Al capitán señor Javier Ibáñez, se le concedió la medalla de plata por 20 años de servicios efectivos en el Ejército.

Destinaciones

Se han destinado las siguientes tinaciones:

El capitán señor Octavio Chrisman, a la Escuela de comandantes señores Emilio a la II División; Nicolás de a la III División; Luis A Departamento de Guerra; te señor Oscar Aránguiz, al radores; el capitán señor Mujica como oficial de rec a Magallanes; el capitán zalo Gómez, al Esmeralda niente señor José Vásquez, vía; el teniente señor Humberto al Yungay; el contador Agustín Godoy, al Grupo yor; los tenientes señores vin, al Arauco, y Hernán Arica, y el capitán señor draza, como oficial de rec a Valparaíso, sin perjuicio funciones como ayudante mandancia General del puerto.

ESCUELA DE CABALLERIA 15 de Diciembre se efectuará vista de Brigada de la Escuela Caballería y el 24 del mismo revista final.

REGIMIENTO CAZADORES Después de hacer vida de en Conchalí, durante algunos regresado ayer a la capital gimiento Cazadores.

RDANO y Cía.

La Casa que vende más bara
HOY-VIERNES-HOY
GRANDES REBAJAS DE PRECIOS

a.

ado.
Velas.
su tinta.
pura garantida.
es al natural.
de Caña.
eche Lechero.
grande de Centollas.
a Mermeladas surtidas.
na Duraznos blancos.
n Velas para vender a $ 0.10.
cinco paquetes de Té ¼.
o Carburo.

3.90 Litro Aceite de comer.
1.10 Cuatro panes chocolate Glossia.
1.00 3 Latas Salsa Tomates.

SECCION LICORES

$	3.30	Botella Coñac Bandera Chilena.
	2.60	Botella Coñac Hércules.
	5.00	Botella Coñac Caudin.
	3.80	Botella Pisco Luis Hernández.
	3.10	Botella Pisco Pastilla.
	5.00	Botella Cacao.
	5.90	Botella Curacao.
	5.50	Botella Pouse Café.
	9.50	Botella Benedictine.
	3.40	Botella Horchata, Granadina o Grosella.

amos al PUBLICO imponerse de nuestros PRECIO
PUENTE 686 al 692, casi esquina de Rosas

AV ONOMICOS

Mañana Sábado 2 de Diciembre, la labra valdrá CINCO CENTAVOS la Sección "MATERIAS PRIMAS"

Imprenta "Echeverri" (Ma San Diego 1233.—Te pidos y económicos. Tarjetas y cuadernos por mayor y menor.—Artículos para escritorio. Se atienden pedidos de provincias. Descuentos a los comerciantes.

AGENCIA DE "LA NACION"
Avisos y suscripciones hasta las

ARRIENDOS (Necesitan)

NDO PARA CRIANZA, ARRIEN- go hasta 12.000 pesos. V. W ña 2487 Dic-1.o

AL CON GALPON PARA IN- tria, necesito. Casilla 3311. 2—D

TRIMONIO SOLO NECESITA ndar casa en barrio Providencia. irse: X. X. "La Nación". 1.o-D

MILIA EXTRANJERA SIN NI- os necesita 1.o Enero casa bajos 5 ezas, gas, desde Alameda Blanco ncalada, precio a P. S. Casilla 2161 2-D

PIEZA AMOBLADA SOLAMENTE para el día, necesita joven honorable. Dirigirse: L. L. Correo Central. 3-D

LOCAL CENTRAL PARA RELOJE- ría, necesito. Las Quintas 158.

CASITA CHICA CENTRAL NECE- sita familia honorable sin niños, 1.o Enero $ 150. L. P. 23 Central.

EN BARRIO CENTRAL NECESI- tamos arrendar departamento dos o tres piezas, indispensable una grande y facilidades instalar baño. Casilla 802. 2-d

NECESITO ARRENDAR AUTO- piano. Bandera 819. 4-D.

ARRIENDOS (Ofrecen)

OFICINAS SE ARRIENDAN EN calle del Estado N.o 250; 4.o piso Tratar: Banco de Chile. Contador 2-Dic

CASITA NUEVA ARRIENDO A matrimonio sin niños, cuatro grandes piezas. Bascuñán 1528. D-3

ARRIENDASE DEPARTAMENTO O piezas, balcón Alameda, con pensión; luz eléctrica, baño, con o sin muebles. Alameda 2465, altos. 5-Dic

MEDICOS, ESPLENDIDO DEPARTAMENTO, una cuadra Plaza, arriéndase. Santo Domingo 953. 1-D.

CENTRALISIMO DEPARTAMENTO entrada independiente (tres piezas toilett) o media casa (seis habitaciones, servicios). Electricidad, gas. Arrienda extranjero solo. Compañía 1615. 1-D.

ARRIENDO ESPLENDIDO DEPARTAMENTO luz, balcón calle Maipú 185 esquina Portales. 1-D.

A PERSONAS HONORABLES SE arriendan bonitas piezas amobladas inmediatas Quinta Normal. Comida inmejorable. Catedral 2915 4-D

$ 140 ARRIENDO CASA CINCO piezas. Verla y tratar, 14.30 a 15 horas. Toesca 2871. 1-D.

$ 50 ARRIENDO CASITAS HIGIENICAS nuevas, dos piezas grandes, patio, agua potable, luz eléctrica. Vicuña Mackenna 1477. 1-D.

$ 150 ARRIENDO CASA 4 PIEZAS, calle San Ignacio 742. Tratar, Aldunate 724. 1-D.

$ 110 ARRIENDO CASA 3 PIEZAS, calle Herboso, próximo a Dieciocho. Tratar, Aldunate 724. 1-D.

PIEZA BALCON AMOBLADA, Central, arriendo. Puente 562. 1-d

ALMACEN, LUZ ELECTRICA, 150 pesos. San Diego 1819. 1-D.

$ 250, ARRIENDO CASA 4 PIEZAS, y servicio. Domeyko 1759. Verla: 10-11 y media y de 2 y media a 5. 1-d

ARRIENDO PIEZA A PROFESIONAL o persona honorable. Huérfanos 3220. 2-D.

ARRIENDO TRES PIEZAS INDEPENDIENTES, Castro 459. D-1.o

$ 480 MENSUALES ARRIENDO CASA calle de Correa, con toda clase de comodidades, ocho departamentos grandes, W. C. y piezas servidumbre. Tratar: Sazié 2008. 2-D

$ 273 ARRIENDO CHALET A FAMILIA honorable sin niños, recién refaccionado, luz eléctrica, todo servicio, subterráneo, patio, etc. A venida Brasil 758, Chalet 10.

$ 180, $ 220, $ 230, $ 290, ARRIENDO espléndidas casas nuevas todo clase comodidades linda fachada estucada cemento blanco en calle Maipú 66. 3-D

ARRIENDO DEPARTAMENTOS tres piezas, 60 y 70 pesos. Moneda esquina Cueto 2610. 2-D

FUERA DE LIMITES ARRIENDO casa para negocio. Gálvez 1001. 3-D

$ 60 ARRIENDO PIEZA AMOBLADA. Granados 542. 1.o-D

ARRIENDO CASITA ALTOS TRES piezas, luz eléctrica. Domeyko 1934. 1.o-D

CASA MODERNA EN BAJOS EN calle Carreras, con garage para varios automóviles, luz eléctrica y gas, piezas de baño, con W. C., 7 habitaciones, 4 para servidumbre y 2 patios. Canon moderado. Sin Comisión. Bandera 636. 3-D

OCASION: $ 600 MENSUALES, arriéndase muy buena casa amoblada. Moneda 1645. 2-D

$ 200, CASA FLAMANTE MUY ESPACIOSA, arriéndase. Nataniel 1029. 3-D

DOS PIEZAS NUEVAS, BALCON, puerta de calle, independientes, arriéndanse, con sin pensión, muebles, personas honorables. Bellavista 355. (Nuevo).

SE ARRIENDA UNA CASA. VERA 155, sin luz. 2-D

¿DESEA UD. VERANEAR? ARRIENDO espléndida casa Parque Cousiño. Benavente 873. 3-D

VERANEO. SE ARRIENDA CHALET con quinta bien plantada, Ñuñoa, temporada 15 Diciembre a 15 de Marzo.— J. T. Casilla 127. -D

SE ARRIENDA UNA PIEZA A persona sola. Aconcagua 1144. 2-D

HOTEL EN LA MEJOR SITUACION de Las Cruces, con carros a la puerta, arriendo. Tratar: Catedral 1443. 3-D.

LUJOSAS CASAS NUEVAS 5 PIEZAS, 4 de servicio, hall, toda comodidad, arriendo a matrimonio sin niños. Verlas y tratar: Cuevas esq. Copiapó.

$ 240 BAJOS CON 9 PIEZAS, LUZ eléctrica. Domeyko 1959 entre Vergara y Carrera. 2-D.

$ 135 CASAS VICUÑA MACKENNA 584; tratar: casa 2, de 12 a 2 P. M. 2-d

ARRIENDO DEPARTAMENTO con o sin pensión. Matucana 715-B.

ARRIENDASE ALMACEN. MAESTRANZA esq. Ricuarte 651. 1.o-D

ARRIENDO GRAN CHALET TODA comodidad, con garage independiente. Av. Manuel Montt 1836, a 2 1|2 cuadras de Irarrázaval. Verlo a toda hora. Tratar: Cochrane 568. 2-D

CASA NUEVE PIEZAS HABITACION, tres salones para industria, tres patios, los dos primeros con techo vidrio, luz eléctrica y gas. Se arrienda $ 600. También se vende. Local que ocupaba diario "La Epoca" San Francisco 224. 1.o-D

$ 10 SEMANALES CASITAS 2 PIEZAS, Santa Rosa 1496. D-1.o

$ 7 SEMANALES CASITAS ENTABLADAS, empapeladas. Santa Rosa 1865. D-1.o

$ 150, 90 CASAS 9 PIEZAS CENTRALES. Rosas 2203. D-1.o

$ 150, 170, CASAS 6 PIEZAS, NUEVAS, Esperanza 455. D-1.o

ARRIENDASE PIEZA GRANDE A personas solas. San Ignacio 1160. 1.o-D

ARRIENDO CASA PARA NEGOCIO. Manuel Rodríguez N.o 1020. 1.o-D

CASA MODERNA, CENTRALISIMA, altos, 6 piezas. Arriéndase $ 250. Tarapacá 850. 1.o-D

GARAGE SANTIAGO: ARRIENDA boxes seguros. Ejército 724. 4-D

$ 45 ARRIENDO LINDO DEPARTAMENTO a persona sin niños. Huemul N.o 1034. 1.o-D

PIEZAS PARA GUARDAR MUEBLES, arriéndase. Sotomayor 607. 2-D

ARRIENDO CASA 10 PIEZAS, elegante, baño instalado. Canon: $ 330. Huérfanos 2796. 2-D

$ 750 ALTOS, DELICIAS 351, quince habitaciones, tres baños, tres dependencias, huerto, dos gallineros. 2-N

ARRIENDO DEPARTAMENTO tres piezas, cocina, a personas sin niños. San Ignacio 595. 2-D

OCASION: ARRIENDO BONITAS casas, Dardignac y Providencia. Canon: $ 220 a 120. Datos: Dardignac 245. 1.o-D

ARRIENDANSE PIEZAS A PERSONAS solas. Pedregal 12-F. 2-D

ARRIENDASE DEPARTAMENTO 4 ó 5 piezas. Cocina, luz eléctrica y gas. Arturo Prat 607. 2-N

DEPARTAMENTO DOS PIEZAS, altos, Cóndor 1146. 1-d

tomóvil turismo, siete asientos, perfecto estado. Castro 318, Cas

$ 93 CASITA 5 PIEZAS, ALTOS cién empapeladas, luz eléctrica ca del Parque. Lord Cochrane Tratar, Huemul 1695.

$ 450 CASA EN ALTOS, 207, siete habitaciones, hall cios. Verla y tratar: Castro

$ 80 ARRIENDASE DEPARTAMENTO. Gay 1774, inmediato.

$ 150, ARRIENDO CASA CITE nida de las Delicias 3814 zas fuera de servidumbre, eléctrica y alcantarillado.

SE ARRIENDA UN DEPARTAMENTO to de 3 o 4 piezas y cocina. ko 2022.

ARRIENDO CASITAS NUEVAS $ 140. Tratar: San Ignacio 11

PIEZA CON O SIN MUEBLES casa de respeto, se arrienda. da esquina de Ahumada 1016.

SE ARRIENDAN MUY BUENAS piezas amobladas a caballero Dardignac 312.

$ 300 ARRIENDO ESPLENDIDA casa. Irarrázaval antes llegar Ñuñoa. Recoleta 847.

SE ARRIENDA DEPARTAMENTO dos piezas, matrimonio. 8 a 12 M. San Diego 253.

ARRIENDASE LOCAL PARA bodegas o industrias. San

TERIA. ESPLENDIDO LO- dase. Carrión 1279, y ca- ción. 2-D

ITAS NUEVAS INCLUSO luz, agua, arriendo. Chi- 1-D

Y EN ARRIENDO EX- con galpón. Erasmo Es- 3323. Tratar: calle Manuel 1—D

ARRIENDO CASAS temporada. Datos, Delicias 1-D.

FADURA 343, ARRIEN- mento 4 o 5 piezas con 1.o-D.

DASE EXTENSO LOCAL io. Matucana 5. 2-D.

DASE CABALLERIZAS. 79. 2-D

DO CONFORTABLES AL- habitaciones, balcones ca- servidumbre. Serrano 181. D-1.o

NDAN LOS ALTOS, VER D—1.o

DASE DEPARTAMENTO o negocio. San Martín 3-D.

18 SEMANALES, GRATIS arriendo casitas. Chiloé 1.o-D

DO GALPON CON CASA Andes 2732. 3—D

DO BUENAS Y COMODAS gas, luz eléctrica, seis Llaves: Amunátegui 870. De 5-Dic.

ENDA DEPARTAMENTO dos balcones calle. Bas- Guerrero 372. 1.o-D

TAMENTO INDEPENDIEN- piezas, baño, luz eléctrica, bal- Diez de Julio 494. 1-D.

DO DOS PIEZAS A MATRI- persona sola. Madrid 967. 2-D.

ELEGANTEMENTE AMO- luz eléctrica, baño, arrién- nida 227. Verla: de 10 a 12. 3-D.

TAMENTO DOS PIEZAS A en casa extranjera sin pen- de matrimonio solo, nece- Avenidas República o Espa- Casilla 4045.

ENDAN COMODAS CASAS, piezas, recién refaccionadas: 2342. Administración.

DASE CASITA 3 PIEZAS, trica, cité Yungay, San Pa- Tratar: casita 5. 2-d

BALCON AMOBLADA. Prat, Ramírez 946.

DO CASA INDEPENDIEN- piezas y todo servicio. Li- 318. Tratar: Avenida Porta- les.

NDO $ 280. DOMINICA 440; Maipú 746.

ENDA PIEZA CON SIN Arturo Evar 1150, esqui- Ignacio.

y 34, ARRIENDANSE CASI- independientes. Avenida Paz

PIEZA A LA CALLE, 10 de Julio 363.

NDO GRAN ESQUINA PA- espacios y galpón, con pesebre- Tratar: Huemul 1497. d-2

ENDA TRES BUENAS Pie- San Diego 2374. d-2

ENDA LA CASA AVENIDA 1470, San Ignacio 1110. Tra- Matta 1460.

ZAS PARA PROFESIONA- comerciantes, se arrienda, ca- Puente 637, altos, Tratar: de 6 a 8 P. M. 2-D.

ENDASE BARATO DEPARTA- 3 piezas. Nataniel 149.

ENDASE CASA BAJOS, SIN encima, cómoda, central, calle Domingo. Tratar: Merced después de 2 P. M.

EXTRANJERA SERIA, SIN arrienda pieza amoblada muy balcón, calle Puente, a caba- respetable. Tratar: San Pablo 3-D.

HERMOSA VISTA, CUATRO cocina, arriéndase. Miraflo- 199.

NDO DEPARTAMENTO 2 independientes con puerta a calle, San Miguel 85.

NDO DOS PIEZAS SIN NI- Vicuña 1486.

ENDASE BARATO DEPARTA- con cocina. Santo Domingo D—1

ENDAN LOS BAJOS DE Mapocho 3710. D—3

ENDASE PIEZAS AMOBLA- matrimonios, caballeros. Soto- 18. 3-D

ENDA DEPARTAMENTO piezas, sin muebles, con co- Molina 11.

ARRIENDASE DEPARTA- tres piezas grandes, recién das, huerto, luz eléctrica. 1464, cerca iglesia Lourdes.

ENDA UNA PIEZA. CO- 1118

ARRIENDO ACREDITADO para gran venta licores con comprar instalación. Co- 739

ALISIMO. EN CASA FAMI- niños arriéndase una pieza. 3-D.

PARA BODEGA FRUTOS deseo arrendar o bodega esta- compro. Casilla 3345.

CULTURA Y CULTIVOS

LES DE PASCUA (ABETOS) surtido, maceteros greda y tierra hojas, ofrece, cria- Central. Bandera 130. 3—D

ITO AVES "¿AQUI SERA?", Central), ofrece a comer- hoteleros, particulares, pre- bajos: gallinas gordas, 4, 5, 6, Huevos, ciento, 21; docena 2-Dic.

ITO AVES: "¿AQUI SERA?" Central), ofrece a comer- hoteleros, particulares, pre- bajos: gallinas gordas: 4, 5, Pesos. Huevos, ciento, 21; do- 3.40, 3.60. Buen surtido en huevos. Se manda domicilio ciento. 2-D

NDO PLANTAS, CLAVELES, maceteros. Pablo Urzúa esquina 2601. 2-D

GRANDE CON FLORES, plantas, véndese por viaje. Ramírez 1429.

LEGHORNS SELECCIONADOS $ 10 huevos docena. Lira

ALHAJAS

ARITOS CON BRILLAN- Verlos: De- -D.

LIBROS Y ESTAMPILLAS

LIBROS COMPRO. SAN DIEGO 105. D-3

DOCTORES: REALIZO COLECCION libros medicina, obra enciclopédica. Aconcagua 1212. D—2

ANIMALES

PERRITO PERDIGUERO REGALO. San Diego 488. D-1

$ 320 OCASION PAREJA CABAllos. Cochrane 1350. 1-d

VACAS 10 LITROS TERNEROS Chicos vendo. Verlas, de 8 a 12. Macul 1024. 3-d

VENDO HERMOSO TORITO MEStizo. Mapocho 1574.

VACAS PARIDAS.— LLEGO UNA nueva partida 36 de la mejor procedencia lechera, masas, especiales para establos, todas de terneros chicos. Antonio Varas 1243, esquina Antofagasta. Teléfono Inglés 346, Estación. 1-D.

GATITOS PERSAS, BARATOS. COchrane 1123. 3-D

VENDO LINDOS GATITOS ANGOra. Nataniel 177. 2-D.

PAREJA YEGUAS ALAZANAS, DE coche, de 5 años, muy finas, se venden. Tratar: Compañía 1687. 3-D.

AUTOMOVILES Y CARRUAJES

CHOFERES — AUTOMOVILISTAS Ford! Aprovechen buen descuento por compras de repuestos Ford. Almacén San Pablo 3236. 19-D.

ARRIENDASE COMODO DEPARtamento, luz, independiente. Maruri 1089. Entrando por Carrión. 3-d

ESPLENDIDO DEPARTAMENTO central arriendo. Agustinas 853. 1-d

HUDSON OCASION, VENDO: CHAcabuco 422. Valparaíso. 4-D

AUTO FORD SPORT CON SUS RUEdas montadas, motor garantido, regalo en $ 3,300. Gálvez 799. 2-D

MOTO CLEVELAND ULTIMO MOdelo, garantida, vendo en $ 1,350. Gálvez 799. 2-D

2 BICICLETAS PARA NIÑO COMpro de ocasión. J. V. Casilla 520. 1.o-D

VENDO UN CAMION DE DOS ruedas en perfecto estado. Arica 3662. 1.o-D

VENDO AUTO ELEGANTE LImousine, poco uso. Tratar: Libertad 281. 2-D

RADIADOR GOLLETES FORD, vendo. Gálvez 188. 2-D.

CARROCERIA FORD Y TAPABArro Dodge vendo. Riquelme 913. 1-D.

CAPOTA PARA AUTOMOVIL véndese de ocasión. Augusto O. Bohme. Huérfanos 710 al llegar a Claras. 1-D.

MOTOCICLETA INDIAN 7 HP., De ocasión, vendo, por ausentarme del país. Vicuña Mackenna N.o 29. 1-d

COMPRO CARROCERIA CERRADA para reparto, Ford corriente. Bandera 636. 3-D

SE ARRIENDA POR RESTO AÑO patente auto particular. Dirigirse: J. B. Correo 6. 2-D

COMPRO AUTO DOS ASIENTOS; prefiero Dodge. Morandé 251.

VENDO CAMIONCITO DE MANO apropiado para reparto de almacén o bodega. Tratar: Chacabuco 88.

FORD VENDO EN BUEN ESTADO. Verlo de 1 a 4. Edwards N.o 350. 3-D.

MOTO INDIAN, SCOUT, ULTIMO modelo, con side-car, equipo eléctrico. Perfecto estado. Véndese $ 3,000. Verla: Huérfanos 1139. 3-D.

POR AUSENTARSE VENDE FORD en perfecto estado, neumáticos nuevos. Martínez de Rozas 2201.

VENDESE CHASSIS AUTO PULLman, 4 cilindros de ocasión. Avenida Matta 905.

MOTOCICLETA, BICICLETA, HARley, auto Ford, vendo. Mapocho N.o 2845. D—3

COMPRO OCASION BICICLETA camino, pedal libre; comuna Yungay. Vargas 4229.

VICTORIA PARTICULAR PERFECto estado, firme, bonita presentación, gomas sin uso, 3,000 pesos.— Cochrane 377. 1-D.

VENDO O PERMUTO DE 1 A 20 victorias aperadas con 5 caballos c|u., con facilidades de pago. Tratar: Maestranza 1196. D-7

CARRETELA CON APEROS COMpro. Tarapacá 819. 1.o-D

COMPRO VICTORIA, SIN AGENtes. Picarte 477. 2-D

CARRETELA VENDO EN PERfecto estado. Avenida Matta 332.— Carnicería. 2-D.

CARRETON CUATRO RUEDAS Sólido, especial repartir vinos vendo. San Diego 15. d-1.o

CARRETONES BOTAR ESCOMBROS necesito. Santa Victoria 421. D-1.o

VENDO DE OCASION VICTORIA particular, con caballo, aperada. Echeverría 968. 2-D

CARRETONES ARENEROS COMpro. Avenida España 338. 2-D

CARRETONES PARA SACAR EScombro necesito. Dieciocho esq. Vidaurre.

CARRETONES DE GOLPE, ESPEcialmente constridos para trabajo pesado, véndese. Francisco Bilbao N.o 7, esquina Avenida Las Quintas. 3-d

COMPRO RUEDAS PARA CARREtela, ocasión. Huérfanos 2893.

APROVECHEN OCASION, VENDO carretela muy sólida, aperada. con dos caballos. Huemul 1997. d2

COCHE 2 RUEDAS Y CAMION DE bodega compro, Avenida Matta 1460.

COMPRO CARRETONES ARENEros. Martínez de Rozas 3333. 3-D

COMPRO CARRETELA APERADA hasta seiscientos pesos. Panteón 1003. 3-D.

COMPRO CARRETELA FIRME con caballo. Colina 601. Almacén El Batatazo.

CONTADORES

WENCESLAO VILLAR, CONTADOR. Cochrane 434, Casilla 3222, Teléfono Inglés 145, Parque. 1.o-D

¡OJO! SE LLEVAN TODA CLASE de contabilidades, precios módicos. Casilla 2512. d-2

OFICINA DE CONTABILIDAD, Huérfanos 761, Of. 9-A. Balances, liquidaciones, contabilidades, redacciones en general.

CONTADORA COMERCIAL, OFREce sus servicios. Llantén, Claudio Vicuña 69. 2-D.

ACCIONES Y BONOS

COMPRO POLIZAS DE LA PROvidencia. Manuel Rodríguez 647. 2-D.

COMPRA-VENTA VARIAS

ALMACEN DE CUEROS CURTIdos y suelas. Depósito de grandes curtiembres nacionales. Ventas por mayor y menor. Prat 189. 26 Oc. 1923

¡¡A BAÑARSE!!: BAÑOS INGLEses $ 140. Baños franceses, $120. Baños Americanos, $ 90. Baños suizos, $ 90; Baños empleados, $ 45. Baños esponja, 28. Baños asiento, $ 25. Baños lluvia, $ 20. Baños guagua, $ 10. Baños de pies, $ 8; lluvias, $ 4. Antigua fábrica "Mérida". Chacabuco 23 B. ¡¡Mucho cuidado!! no confunda nuestra dirección; todos nuestros artículos son premiados. 16-F-1923

LANA, GRAN LIQUIDACION DE lana a $ 35 arroba. Cueros enlanados para camas y pellones. Curtiembre Angora. Prat 189. 27-Oct.-1923

QUESOS Y MANTEQUILLA HAY constantemente completo surtido, a bajo precio. Ventas por mayor y menor. 21 de Mayo 879. Teléf. 5128. Casa de compra y ventas. 8-D.

VENDO TOTORA PARA VIÑAS, San Pablo 4260. 6-d

COLCHONES, REPARACION A DOmicilio. San Diego 9. 15-Dic.

ACEITUNAS LARGA DURACION, preparadas estilo español, véndese por mayor y menor. Avenida La Paz 468, Bascuñán 1192 y Gálvez 630. 23-Dic.

COMPRAMOS HASTA DIEZ MIL bolsas harineras, quintal, sanas; dos mil sacos vacíos, trigueros, sanos, uno o dos usos. Pago al contado cambia boleto Banco Español de Chile. Indicar precio: Casilla 178. Lautaro Llaima. 4-Dic.

MAIZ EUREKA PARA ENSILAJE, vendo. Morandé 720. 2-D.

SEMILLA DE ALFALFA DE PROvence, vende. Morandé 720. 30-D

TIZA ESCRIBIR REALIZO POR pequeñas partidas hasta 5,000 cajas. Fco. Lobos 825. 2-D

COLCHAS VICUÑA COMPRO CUALquier estado. Escribir casilla 4565. Correo 2. 8-D

VENDO PARTIDA GRASA, CARNIcería. Cochrane 444. D—1

VENDO UTILES CARNICERIA, Padura 799. d-2

COCINA A GAS EN BUEN ESTADO, se vende. Delicias 2385. d-1

BOLETOS AGENCIA COMPRO. SAN Diego 125. 3-D

VENDESE BARATO BAÑO COMpleto fierro enlozado. Cochrane 434. 1.o-D

REALIZASE UN LOTE DE CARbón de quillay, de muy buena procedencia. Tratar: Toesca 1750. 1-D.

DE OCASION VENDO UTILES DE carnicería. Tratar: Santa Rosa 1279. 1.o-d

VENDO GRASA DERRETIDA, empella de 1.a, $ 2.20 k., San Francisco 698. 2-d

DE OCASION VENDESE BUENA reja para caja. Avenida Matta 101. 1-d

LANA MERINO PARA HILAR, arrobas o kilos, vendo. Alameda 290. 1-D.

PAPAS NUEVAS, AMARILLAS; carbón espino y blanco; leñas trozadas; cereales, pasto, paja, huesillos, cochayuyo, etc., a precios sin competencia, ofrece Bodega La Paz, Brasil 776. Teléfono 2340. 2-D.

VENDO LAVATORIO DE PATENte, muy barato. Dominica 347. 1-D.

PLOMO VENDO, 1,000 KILOS, A 0.80. Vásquez 270. 2-D.

TIPO VENDO 1,100 KILOS, a $ 1.20. Vásquez 270. 2-D.

COMPRO DISCOS VIEJOS O ROtos. López 631. 1-D

PATENTE PARA AUTO COMPRO. Bulnes 664. 1-D

VENDO VIDRIERA TENDIDA. Matucana 1261. 1.o-D

COMPRO BALANZA GRANATARIA. Avenida Cumming 532. 3-D

PASTO 1.er CORTE SE VENDE puesto Lo Valledor o a domicilio. Huérfanos 1233. 7-D

CRONOGRAFO CARRERAS, $ 25; rico anteojo carreras, 45. Chacabuco 654.

ESTANTERIAS, MOSTRADORES, balanzas, patente, vendo con derecho posesión. Moneda 2075.

VENDEMOS: TAMBORES DE ACEro, casi nuevos, de 200 y 400 litros; un estanque 4,000 litros, otro 1,500 litros. Avenida Matta 375. 3-D

$ 800, VENDESE ELEGANTE INStalación cigarrería, incluso dos sillones bronce macizo para lustrín. Merced 754. 2-D

VENDO SACOS VACIOS, DE CAFE, Tratar: de 5 a 6. Brünner 675.

CONEJERAS, SEIS DEPARTAmentos cada una vendo ocasión. Carmen 632. 3-d

ROMANA HOWE DE 500 KILOS, vendo en $ 300. Vásquez 270. 2-D.

ARMAZON Y MOSTRADOR CHIcos, peso Howe, vendo. Maturana 1157.

$ 1.40 PAQUETE MANTEQUILLA Osorno fresca, para mesa. Flambrería Central. Merced 824. 3-D.

VENDO UNA MATA DIAMELO Florida, en macetero, grande, Bellavista 145. d-2

ARNES DE CARRETELA, MUY bueno, otro regular y sillas inglesas vendo. Avenida Matta 1456.

SACOS TRIGUEROS VENDO, 1,000, Avenida Matta 1456.

VENDO ESTANTERIA CON VIdrios, mostrador vidriera, romanita, y escopeta dos cañones 12 m|m.— Galvarino 642.

COMERCIANTES: ACEITUNAS DE 1.a $ 1.50 kilo, vendo. San Diego 1201. D—5

SOLO POR TRES DIAS, POR CIErre de local, liquidación de artículos de lata, enlozados y baños a precio de costo. Independencia 364.

SILLA MONTAR CHILENA, APErada, véndese regalada. San Isidro 1573.

LEÑA EUCALIPTUS, ESPINO, CARbón quillay, espino, vende. Gálvez 171.

COCINA A GAS, DOS PLATOS, hornito chico, vendo baratísima $ 38. Maestranza 524.

PESO MOSTRADOR VENDO. Avda. La Paz 6.

COMPRA-VENTA NEGOCIOS

SE VENDE NEGOCIO DE ABArrotes, buena situación, arriendo barato, por viaje urgente. San Diego N.o 2237. 1.o-D.

VENDO EL BAR RESTAURANT Pelayo. San Pablo esquina Brasil. 1.o-D

SE VENDE CARNICERIA. ROSAS 2580. 1.o—D

ALMACEN CON ANEXO LICORES, bien situado, en medio tres cités, vendo, por ausentarme de Santiago. Chacabuco 81. 2-D

VENDESE DEPOSITO DE VINOS con buena clientela. Gálvez 1161. D-3

VENDO CARNICERIA POR DISOlución de sociedad. San Ignacio 702. Tratar: de 8 a 11. 1-D.

EN BUENA SITUACION SE VENDE Bar y Restaurant "El Trovador", buenas ventas diarias. Chacabuco N.o 26. 1-D.

POR ENFERMEDAD DE SU DUEÑO SE VENDE LA ANTIGUA Y acreditada carnicería "El Mercado Europeo", ubicada en Inés de Aguilera 1140. Plaza Almagro. 2-D

OCASION: POR ENFERMEDAD REgalo negocio menestras y verduras, poco capital, posición inmejorable y barata. Eyzaguirre 747. 1.o-D

COMPRE EL NEGOCIO ABARROtes de Andrés Palomera, Huérfanos 2899. Pasado tres días no respondo por ninguna cuenta. — José Durán. 2-D

CIGARRERIA Y LIBRERIA, ESpléndida situación, poco capital, se vende. Tratar: Delicias 737. 1.o-d

VENDO DEPOSITO DE LICORES con muy buena venta. San Diego 777. 1.o-d

AVISO AL COMERCIO QUE CON esta fecha he comprado a don Salomón Berlagosky, su negocio de abarrotes, situado en Sargento Aldea 1401, esquina Lord Cochrane, no respondo por cuenta pasado tres días. —Patricio Arredondo. 2-d

VENDO NEGOCIO DE COCINERIA, buena clientela. Gandarillas 178. 1-d

VENDO CARNICERIA. COQUIMBO 1306. 2-D.

VENDO NEGOCIO ABARROTES, poco capital. Madrid 897 esquina Coquimbo. 2-D.

INDUSTRIA GRAN ACEPTACION (Agua lavar, azul, almidón) establecida cinco años, buena clientela vendo por enfermedad. Precio 2 a 3 mil pesos. A. Savil, Correo 4. 1-D.

VENDO O CAMBIO POR CUALquier negocio, bar de 2.a categoría. Salas N.o 280. 2-D

OCASION: URGENTE POR AUSENtarme, vendo Pastelería, Salón de Té, anexo Cigarrería a prueba, situación comercial sólo en $ 5,000. Interesados, dirigirse: Casilla 754. 1.o-D

4,000 PESOS VENDESE PASTELEría, cigarrería. Venta diaria, término medio, 80 pesos. Maestranza 180 A. 1-D

ESTABLO CON DIEZ VACAS DE buena clase y numerosa clientela se vende. Carmen 953. Tratar: Carmen 925. 3-D

BAR-RESTAURANT VENDO BArato. Bandera 769.

VENDO HOTEL ALFONSO XIII en Cartagena. Tratar con su dueño Mateo Guinart. Bandera 769.

VENDO CIGARRERIA CON LUStrín; poco capital, de ocasión, no poderla atender. Espléndida situación. San Diego 160. 2-D.

SE VENDE REPARTO DE CERVEza, tratar: 10 de Julio 496. 3-d

CARNICERIA Y CHANCHERIA Buena venta, vendo. San Diego 859. 3-d

SE VENDE NEGOCIO POCO CAPItal, buena situación. Carmen N.o 195. 3-D.

POR AUSENTARME, VENDO ALmacencito, poco capital con depósito de licores, buena venta, barrio populoso. Santa Isabel 320. 3-D.

ARRIENDO ALMACEN. VICUÑA Mackenna 900. D—2

DE OCASION VENDO PEQUEÑO despachito menestras. Santa Rosa 1629.

$ 80 INSTALACION CIGARRERIA, librería con rótulo. Eyzaguirre 1110. D—2

$ 2,900 VENDO DOS NEGOCIOS: uno licores, otro varios con cigarrillos, puertas conventillos, muy buena situación. Nataniel 852. D—5

CIGARRERIA, AHUMADA PROXIma Plaza, vendo o tomo socio. Compañía 1263.

CIGARRERIA SE VENDE, VERLA y tratar. Alameda 2195. 3-D.

VENDO ACREDITADA PELUQUEría, anexo depósito de licores. Matucana 750. 2-D.

VENDO NEGOCIO LUCRATIVO no poderlo atender por enfermedad. Maipú 33. 3-D.

VENDO CARNICERIA DE OCAsión, arriendo muy barato. San Pablo 4001.

VENDO PENSION, MUY BUENA clientela. Romero 3000.

DIVERSOS

HOJAS GILLETTE, NAVAJAS, TIjeras, afílanse. Portal Fernández Concha. Kiosko 9 1|2. 26-O.-1923

AGRICULTORES: PUERTAS DE MAdera para potreros, construcción rápida y sólida. Taller carpintería. Sazié 1885. 1-D.

DEPOSITO ACEITUNAS: $ 1.80 KIlo. Coquimbo 1056. Necesito vendedor. D-7

REPARACIONES ELECTRICAS, luz, fuerza motriz y campanillas; trabajo garantido. Vicuña Mackenna 15. 28-Dic.

INSTALACIONES Y REPARACIOnes de artefactos sanitarios, agua, gas y acetileno. Vicuña Mackenna 15. 28-Dic.

SOLDADURA AL OXIGENO EN toda clase metales. Chacabuco 28 B. 28-Dic.

VENDO LINDOS DIBUJOS DE bordados a precios módicos. Dardignac 245. 1.o-D

BARRACA DE FIERRO S. SACK.— Bandera 827. 1-D.

FIERRO EN BARRAS, SURTIDO completo. Bandera 827. 1-D.

METAL DESPLEGADO PARA EStuco. Precios bajos. Bandera 827. 1-D.

LLANTAS PARA TODA CLASE DE vehículos. Bandera 827. 1-D.

ZINC LISO. PRECIOS BAJOS. Bandera 827. 1-D.

¡ZAPATEROS! CONVENCEOS QUE la Suelería "El Cóndor" es la única que más os conviene por su extenso surtido y por sus precios equitativos. San Pablo, entre Maipú y Herrera. 6-D

RESPUESTAS A NUESTROS LECTORES

LAS PERSONAS CUYAS CONSULTAS NO APAREZCAN RESUELTAS EN EL DIARIO, SERAN ATENDIDAS PERSONALMENTE POR EL REDACTOR DE LA SECCION, LOS DIAS LUNES, MIERCOLES Y VIERNES, DE 5 A 5 1|2 DE LA TARDE.

—Filomeno, Santiago.—Alguién nos dejó al morir una pequeña suma de dinero, que pasó a manos de un curador, al contraer nuestra madre segundas nupcias. No obstante haber trascurrido ya más de veinte años, no hemos conseguido hasta ahora que ese curador rinda cuenta de su administración, o entregue al menos el capital de que usufructúa con sus intereses. ¿Qué nos aconseja?

Hacer uso de la acción que para este evento concede el artículo 423 del Código Civil en los siguientes términos: Contra el tutor o curador que no dé verdadera cuenta de su administración, exhibiendo a la vez el inventario y las existencias, habrá por parte del pupilo el derecho de apreciar y jurar la cuantía del perjuicio recibido, comprendiendo el lucro cesante; y se condenará al tutor o curador en la cuantía apreciada y jurada, salvo que el juez haya tenido a bien moderarla".

Y esto sin perjuicio de la responsabilidad criminal que se pudiere imputar a ese curador, de acuerdo con lo dispuesto en el número 1.o del artículo 470 del Código Penal.

Personalmente, de 5 a 5 1|2 de la tarde, nos será muy grato indicar a ustedes los procedimientos establecidos por la ley para el ejercicio de los derechos concedidos por las disposiciones precedentemente citadas.

—Escultor, Santiago. — Sírvase indicarme la fórmula de una composición que sirva para modelar figuras.

Una materia plástica que se endurece rápidamente y no se altera por la acción del tiempo puede prepararse mezclando:

Gutapercha, 2 partes.
Acido tánico, 1 parte.
Polvo de catecú, 1 parte.

Se hace reblandecer la gutapercha en agua caliente y se empasta con las otras dos materias.

Mezclando arcilla húmeda común con una cantidad de glicerina variable entre el cuarto y la mitad del peso de aquella, se obtiene también una pasta para modelar, que nunca se reseca. Al cabo de algunos días, el agua se habrá evaporado, y la tierra no estará incorporada sino a la glicerina que no se evapora, y que mantiene la plasticidad de la pasta aun cuando se la deje al descubierto.

—Dibujante, Valparaíso.— Ruego a Ud. se sirva indicarme un procedimiento para preparar papel ferrogálico.

Los dibujos con línea negra sobre fondo blanco se pueden obtener mediante el empleo de las soluciones siguientes:

a) Agua	100 grs.
Goma arábiga	100 "
b) agua	400 "
Acido tártrico	100 "
c) agua	400 "
Sulfato de hierro	60 "

Se mezclan A y B y a la mezcla se añade C., al total se le agregan 200 grs. de percloruro de hierro; se filtra y se guarda en la obscuridad (se conserva poco). Se pinta el papel con la mezcla y cuando esté seco, se expone al sol detrás del original durante quince o veinte minutos. Después de la exposición se obtiene un dibujo amarillento, pero se le vira al negro con un baño al 5 o|o de ácido gálico, adicionado de ácido oxálico.

—Estudiante, Santiago.—Tenga a bien indicarme la manera de pegar un lapicero de caucho.

Pónganse en maceración:

Goma Pará, 1 parte.
Bencina, 6 partes.
Sulfuro de carbono, 1 parte.

La goma Pará (goma elástica no vulcanizada) deberá cortarse en trocitos pequeñísimos. Aplíquese la solución viscosa obtenida a las superficies de fractura y manténgaselas fuertemente unidas.

—Un lector, San Carlos.— ¿Con qué se puede lavar el entablado de una pieza para exterminar las pulgas?

Use una mezcla enérgicamente batida de:

Petróleo, 2 partes.
Leche acidificada, 1 parte.

Este líquido se conserva durante mucho tiempo guardándolo en botellas bien tapadas; se emplea mezclado con agua y actúa muy enérgicamente aún a pequeñas dósis.

—Preguntón enciclopédico, Santiago.— ¿Tienen derecho a herencia los sobrinos segundos de una persona que carece de parientes más próximos?

No sé verdaderamente qué entiende usted por sobrinos segundos; pero si con ello ha querido significar el parentesco que existe entre una persona y el hijo de su sobrino, o sea, en términos jurídicos, un parentesco colateral en 4.o grado de consaguinidad, tienen indudablemente esos sobrinos segundos el derecho de heredar ab-intestato a cualquiera de los tíos de su padre o madre, en conformidad a las disposiciones del N.o 2.o del artículo 992 del Código Civil, que extiende el derecho de sucesión de los colaterales consanguíneos hasta el sexto grado.

—Un economista, Santiago. —Sírvase indicarme un procedimiento para limpiar sombreros de paja, usados.

Se frotan cuidadosamente con una solución saturada de buen jabón común, por medio de un cepillo y se lavan después con una solución diluída de cloruro de cal. Se enjuagan y se suspenden en un recipiente bien tapado, dentro del cual se hace arder azufre. Al cabo de 24 horas se extraen y se planchan después de haberles dado apresto con agua engomada.

—Bodeguero, Taltal. — ¿Querría indicarme un procedimiento práctico y económico para conservar aceitunas?

Se dejan sumergidas en una solución de cal y potasa durante seis o doce horas, según el grado de concentración del líquido. Después se sumergen en agua pura que se renovará cada día, hasta que hayan perdido su sabor amargo y el gusto que les comunica el primer baño. Finalmente se ponen en salmuera con un poco de hinojo.

Este procedimiento es aplicable tanto a las aceitunas negras, maduras como a las verdes.

—W. H. K., Santiago.— ¿Un chileno que ha servido en uno de los ejércitos beligerantes, durante la guerra europea, pierde por ese solo hecho su ciudadanía?

Sí, señor; pero puede, en conformidad al inciso final del artículo 9 de la Constitución Política, impetrar rehabilitación del Senado.

—J. R., Santa Inés.— ¿Cómo se prepara el licor de nueces?

Se machacan las nueces todavía verdes; se exprime el jugo y se le añade un volumen igual de alcohol rectificado, un gramo de clavos, otro de anís, otro de macis, junto con tres gramos de almendras amargas.

Al cabo de diez días se añaden 750 gramos de azúcar por cada litro de líquido. Se filtra y se colora con el colorante que se prefiera.

—J. J. R., Valparaíso.— Le agradecería indicarme un procedimiento para limpiar servicios de plata.

Blanco de España	100 grs.
Polvo de jabón	20 "
Bórax	5 "

—Pobre madre, Santiago.— Diríjase personalmente.

—Felinka, Coquimbo. — Ruégole indicarme las tramitaciones necesarias para registrar marcas de fábrica.

El registro de esta clase de marcas, está a cargo de la Sociedad Nacional de Agricultura, institución de la cual debe usted recabar personalmente o por escrito la correspondiente inscripción, en conformidad a las disposiciones de la ley de 12 de Noviembre de 1874.

Deberán acompañarse, al solicitar dicha inscripción:

1.o El nombre y domicilio de la persona que hace la inscripción.

2.o El objeto a que se destina la marca.

3.o Tres facsímiles de la misma; y

4.o La suma de veintitrés pesos en dinero efectivo para cubrir el valor de los impuestos y derechos establecidos por la ley del año 74 y la de Timbre y Estampillas recientemente promulgada.

ZENON

CONSULTEN CUALQUIER ASUNto o negocio en Rengifo 713, absoluta reserva. 1.o-D

EL GREMIO DE ARENEROS, EN vista de la escasez de arena que proporciona mayor trabajo, hemos acordado aumentar el precio a $ 3.50 carretonada arena y ripio delgado; $ 2 ripio grueso y piedra. Los compradores que no paguen el día Sábado en Matucana, no se le entregará sino al contado. 2-D

DE RENATO PIÑA Y BERNARDIna Contreras desea saber Ana Piña. Pedro Lagos 940. 3-d

SASTRERIA LA POLAR; CLUB N.o 7; sorteo N.os 25 y 26, salieron favorecidos los números 95 y 90, pertenecientes a los señores Emilio Jaramillo y E. del Canto.

VIDRIERIA "IRIS" ENSEÑA EL ramo. San Pablo 1352. 2-D.

VIDRIERIA "IRIS", CUADROS, marcos y vidrios. Artística y económica. San Pablo 1352. 6-D.

INSTRUCCION

DOY CLASES INGLES O CASTEllano a domicilio. Blanca G. de B. Correo 2. Santiago. 13-D

ACADEMIA YOST. ENSEÑANZA escritura máquina por tacto. Bandera 682. 7—D

LICEO SANTIAGO, GALVEZ 139, cursos vacaciones, profesores Estado. Internado, medio-pupilaje, externado. 28-D

INSTITUTO TECNICO COMERcial de Chile. Gálvez 139, contabilidades, taquigrafía, dactilografía, idiomas, constantemente. Pídase prospectos. 28-Dic.

¡CABALLEROS! CURSO INGLES rápido, empieza 1.o Diciembre, 9 P. M. Valor: $ 50. Profesor londinense. 46 Claras 46. 1-D.

"CURSO DE VACACIONES".— EN las próximas vacaciones funcionará, como en años anteriores, en el "Instituto San Martín", San Martín 64, un curso de vacaciones para alumnos de humanidades y preparatorias que tengan ramos atrasados o que deseen adelantar un nuevo curso en sus estudios. Los alumnos tendrán la facilidad de poder ingresar en calidad de internos, mediopupilos o externos. Los profesores que tomarán parte son todos de Estado. La matrícula está abierta. 4-D.

GRAMATICA, ARITMETICA, cualquier ramo, asegura éxito a desalentados. Barnachea 221. 1-D.

PREPARAMOS ALUMNOS PARA la Escuelas Naval, Militar, Policial, Ingenieros Navales, Pilotines, de Artes, Normales, Agronomía, Instituto Mercantil. Estado 232.

CURSOS GRATUITOS CONTABILIdad, dactilografía. Matrícula abierta. San Francisco 982. 3-D

HOTELES Y PENSIONES

ARRIENDASE ESQUINA TRES balcones, con pensión a matrimonio o jóvenes honorables, hay baño. Serrano 100. 2-D

¡ATENCION! DESDE PESOS 2.50 diario, hay disponible ciento diez piezas amobladas; comida con vino, 2 pesos; comedores reservados. Gran salón para banquete, capacidad para 500 personas. Gran Hotel Buenos Aires, de Luis Carbone, Delicias 2921, frente Portal Edwards. 19-F.-1923.

BUENAS PIEZAS Y PENSION DE mesa. Ejército 735. 22-D.

A MATRIMONIO O DOS PERSOnas, arriendo buena pieza con pensión, familia sin niños. Maestranza 156. 5-D.

CASA FAMILIA ARRIENDASE EXtensa pieza, pensión. Brasil 54. 1.o-Dic.

MATRIMONIO: CHAUFFEUR Y cocinera necesito. Serrano 645. d-1.o

ARRIENDASE PIEZAS CALLE, casa extranjera, con o sin muebles, con o sin pensión. Delicias 777. D-1.o

CENTRALISIMO ARRIENDANSE piezas con pensión, días, meses. Catedral 1257. D—7

SAN DIEGO 79, UN PASO DEL centro, arriéndanse piezas con pensión. 1.o—D

SANTA ROSA 215, OFREZCO PIEza, baño, pensión excelente. Meses días. 1-D

CASA EXTRANJERA, ENTRE PLAza Armas, Estación Mapocho, arrienda piezas amobladas con pensión. Las Rosas 1130. 2—D

ARRIENDASE PIEZA AMUEBLAda, pensión. Nataniel 219. 1.o-d

ARRIENDO A MATRIMONIO, CAballeros, salón con sin muebles. Pensión. Dominica 314. 1-D.

ARRIENDO PIEZA AMOBLADA, con pensión, $ 100. García Reyes 88. 1.o-D.

SE ARRIENDA ESPLENDIDA PIEza a la calle en casa de altos, cerca del centro, con pensión, con o sin muebles, a caballero solo o matrimonio sin niños. Casa Anglo Chilena. Santa Rosa 227 A. 1.o-D

PENSION 2.a CATEGORIA VENDO. Morandé 881. Tratar: Independencia 734. 2-D

SOLO A MATRIMONIO HONORAble arriendo pieza grande con pensión, baño anexo, en casa sin pensionistas, Condell 39. Providencia. 2-D

ARRIENDASE PIEZAS CON O SIN muebles y pensión. Cumming 635. 1-D.

EN CASA HONORABLE ARRIENdase cómodo departamento o piezas con pensión, precios módicos, cerca carros. Avenida Francia 1112. 1-D.

PIEZA CON BUENA PENSION, Comida familia, precio bajo. También pensión, mesa y domicilio. San Isidro 295. 1.o-d

FAMILIA EXTRANJERA, TEATInos 535. Arrienda pieza amoblada con sin pensión. 1-d

PENSION MADRILEÑA: VIAJEROS, matrimonios. Recibo pensionistas. Rosas 1022. 1-D.

MATRIMONIOS O JOVENES, arriéndase piezas pensión. San Francisco 151. 4-D

PIEZA AMOBLADA. SERRANO 166. 1.o-D

ESPLENDIDA PENSION CENTRAL caballeros honorables, matrimonios solos. Santo Domingo 1220. 1-D.

CENTRAL OFRECESE DEPARTAmento dos piezas calle, con pensión. Santo Domingo 1219. 1-D.

ARRIENDASE DEPARTAMENTO O piezas, balcón Alameda con pensión. Luz eléctrica, baño, con o sin muebles. Alameda 2465. Altos. 7-d

SE VENDE PENSION, SAN PAblo 1222. 2-d

FAMILIA HONORABLE, ARRIENda excelente pieza con pensión. Carreras 660. 1-d

PENSION DE MESA A PERSONAS honorables. En casa sin pensionistas, Moneda 1619. 1-d

PIEZAS AMOBLADAS ARRIENdanse. Santa Rosa 97. 2-D

BUENA PIEZA 2 BALCONES CAlle, con muebles y pensión, arriéndase a matrimonio. $ 250. Ricardo Santa Cruz 631. 2-n

PIEZA CON PENSION OFREZCO En casa familia honorable. Exígense buenas referencias. Lastarria 93. 1-d

ESPLENDIDO DEPARTAMENTO con pensión para matrimonio balcones calle, luz eléctrica. Precio módico. Bulnes 25. d-2

ARRIENDASE PIEZA AMUEBLADA con pensión. Catedral 1287. D-1.o

MAGNIFICA PENSION PIEZA CON dos balcones calle, para dos personas, ofrezco. San Francisco 158. 3-D

PIEZAS AMOBLADAS EN RESIdencia honorable arriéndase 60, con pensión 140. Rosas 1340.

OFREZCO PIEZA, CON PENSION: Santo Domingo 2128. 2-D

ESPLENDIDAS PIEZAS AMOBLAdas, balcones calle, con pensión. Santo Domingo 1030. 10-D

PENSIONES. DORMITORIO MO-

FAMILIA ARRIENDA DEPARTAmento con pensión. Recoleta 287. 2-D.

ARRIENDASE BUENA PIEZA CAlle, con pensión. Maestranza 104.

MATRIMONIO SOLO NECESITA pieza amoblada con pensión, escribir dando precio. Dogbert. Delicias 2500.

FAMILIA ARRIENDA UNA PIEZA calle con pensión. Estado 141. 2-D.

ARRIENDASE MATRIMONIO, Piezas con pensión. Nataniel 159. 3-d

SE RECIBEN PASAJEROS POR días. Pensión de mesa: arriéndase salón vista calle. San Diego 287. 3-d

ARRIENDO UNA O DOS ESPLENdidas piezas con pensión, Bellavista 955 (antiguo) a 8 cuadras de la Plaza y una de Recoleta. 3-D.

ALAMEDA 1621, FRENTE CALLE Dieciocho, residencia familia del Sur, arrienda pieza amoblada, con pensión a matrimonio o caballeros honorables; otra sin muebles. Todo nuevo, moderno. 3-D.

A MATRIMONIO O DOS PERSOnas, arriendo buena pieza con pensión, familia sin niños, Maestranza 156.

CASA FAMILIA OFRECE PIEZAS balcones calle, pensión. Catedral N.o 2429. D—3

CON PENSION ARRIENDO PIEZA. Almirante Barroso 69.

PENSION PIEZA, $ 100; DIARIOS, $ 6. Manuel Montt 2795. Bascuñán.

A PERSONAS HONORABLES SE arriendan bonitas piezas amobladas inmediatas Quinta Normal. Comida inmejorable. Catedral 2915. 4-D.

CASA POCA FAMILIA, ARRIENdase piezas balcón calle, con pensión. Santa Rosa 423, altos.

MAQUINARIAS

VENDESE DE OCASION MOTORcito eléctrico apropiado para dentista y máquina de coser. Verlos y tratar: calle Artesanos al llegar a Recoleta. Cité Schiavetti, casa 5. 5-D

VENDO 1 MOTOR CLAYTON SEIS H. P., 1 picadora Crosley N.o 12, todo en perfecto estado. Trata por teléfono "Espejo 6", de 12 a 13 y 20 teléfono "Espejo 6", de 12 a 1 y de 8 a 9. Dic.-2

A TEODORO PREISLER, HUERfanos 2448, diríjase cuando necesite adquirir maquinaria. 20-F.-1923.

VENDO MAQUINA DE TEJER, Santo Domingo 4496. D-1.o

MAQUINA ESCRIBIR UNDERwood, perfecto estado, otra Ideal, vendo de ocasión. San Antonio 39. D—1.o

NECESITO UN ALAMBIQUE PARA destilar aguas y un motor eléctrico de 5 a 7 caballos, dirigirse: Casilla 2010, Santiago o casilla 3033, Valparaíso. d-4

IMPRENTAS: PRENSAS PEDAL, guillotinas, tipos, cajas, chivaletes, filetes, interlíneas, vendo. San Pablo 1157. 1-D.

TRACTOR MARCA CLEVELAND flamante, vendo de ocasión a bajo precio. García Reyes 718. 1-D

¡OCASION! VENDO MAQUINAS De biógrafo. Bandera 657, tercer piso. d-2

BIOGRAFO: MAQUINA PATHE completa, muy buen estado, vende. Alameda 493. 3-D

VENDO MAQUINA SINGER 7 GAvetas, garantida. Castro 646.

REGISTRADORA AUTOGRAFA, compro. Las Quintas 458.

MAQUINA PARA TEJER NECESITO tomar en arriendo semanal o mensual. Prat 579. 2-D

COMPRO MAQUINA PARA COSER [illegible]la. Delicias 715.

NECESITO UNA BOBINA INDUCCIÓN o Carrete Runkoff, buen estado. Riquelme 363. 3-D

MAQUINA TAPADORA BOTELLAS vendo. San Diego 841.

VENDESE MAQUINA ESCRIBIR Royal Barlock. Amunátegui 790.

OCUPACIONES (Ofrecen)

—No alcanzó a estar desocupado ni dos días. Le bastó leer y revisar cuidadosamente los AVISOS ECONOMICOS de "LA NACION" y pudo buscar con buen resultado una buena ocupación.

NECESITO CABALLERIZO HERRADOR. Subercaseaux 1631. 1.o-D

VENDEDOR SIN GRANDES PRETENSIONES que conozca a fondo ramos frutos del país, con buenas recomendaciones, necesita una importante firma. Ofertas a Casilla 2578. D—4

NECESITO CARRETELERO PARA carnicería: Santa Isabel 0.285. 1.o-D

VENDO CARRETELA SOLIDA, buena ferretería. Antonio Varas 470. 1.o-D

NECESITO MAESTROS ELECTRICISTAS competentes. Delicias 2472. D—2

OPERARIOS BLACK, TACO MADERA, necesito. San Diego 658. 1-D.

ZAPATEROS, BUENOS LUIS QUINCEROS, necesito. Serrano 449. 2-D.

NECESITO LUSTRA-BOTAS, PLAZA Italia. 1-d

PELUQUERO QUE REGENTE NECESITO. Benavente 560. 1.o-d

TALABARTERO FORMAL PARA remiendos. Necesito. Castro 432. 1-d

ALBAÑIL PARA PICAR PAVIMENTO, adoquín de caballeriza necesito. Castro 432. 1.d

CHAUFFEUR CASADO Y SIN HIJOS, con varios años de práctica en Hudson y Dodge, buenas recomendaciones, para ocuparse puertas adentro necesito. Casilla 2081. 1-D.

NECESITO SEÑORITAS SEPAN coser bien en sombreros paja. Tratar: San Pablo 2731. 3-D

MARQUERO COMPETENTE NECESÍTASE. Vidriería Norteamericana: San Pablo 3038. 2-D

SE NECESITA PERFECTO CONTADOR, con amplia experiencia y con buen conocimiento del inglés. Dirigirse dando informaciones detalladas y condiciones deseadas a J. V. Casilla N.o 3067. Santiago. 1.o-D

NECESITO OFICIAL HERRERO, ruedero. Delicias 3963. 1-D.

NECESITO 30 LUISQUINCEROS muy competentes y 5 obreros para obra fina de hombre. Talleres Vuletich. Moneda 2770. 5-D.

VENDEDORES COMPETENTES DE frutos del país, necesito con sueldo y comisión; inútil presentarse sin certificados de seriedad y competencia. Dirigirse San Diego 911. D-3

BRONCEROS, LIMADORES, NECESITA Fundición Artística Avenida Portales 2891. 1-D.

NECESITANSE DOS HOMBRES para la venta de helados, que no sean borrachos, y con sus carnets de identidad. Tratar: Nueva Andrés Bello 331. 1.o-D

NECESITO JOVEN CASADO, CON recomendaciones, sepa trabajo de lechería; su mujer sepa ordeñar vacas. Tratar: Condell 333, San Bernardo. 1.o-D

EMPLEADO CASADO POCA FAMILIA, necesito como llavero y todo trabajo, buenos certificados. Chacra María, Santa Elena, de 10 a 12 A. M. 2—D

HOJALATERO NECESITO. LIRA 818. 1.o-D

PELUQUERO COMPETENTE CON herramientas, necesito. San Pablo 1051. 1.o-D

SE NECESITA UN FABRICANTE de jabón de recina. Inútil presentarse sin buenos informes. Ejército 468. 2-D

ADMINISTRADOR PARA CLUB con personería, necesítase. Bandera 441. Of. 7. 1.o-D

NECESITO ALBAÑILES Y TRABAJADORES. Agustinas N.o 2113. 1.o-D

SE NECESITAN OPERARIOS jóvenes pastelería barcelonesa. Avenida Matta 835. 2-D

REPARTIDOR DE PAN Y EMPLEADO competente, preciso. Bellavista 479. 2-D

NECESITO REPARTIDOR DE PAN, formal, con recomendaciones. Dominica 307.

MAQUINISTA PARA MANEJAR un rodillo a vapor se necesita en Avenida Irarrázaval 1031.—Ricardo Rozas. 2-D

NECESITO JOVEN PRACTICO EN vidriería y venta de cuadros a semanal, con buenas recomendaciones; se haga cargo vidriería. Se le interesa en el negocio. Tratar Sábado en la tard. Domingo todo el día. Independencia 2743. 3-D

NECESITO PORTERO. AVENIDA La Paz 215. 2-D

CHAUFFEUR TIENE AGUJAS máquina tejer, cómproselas. San Francisco 1478.

SE NECESITAN CARRETONES. Dieciocho y Vidaurre.

COLOCADORES DE BALDOSAS necesito. Rogelio Ugarte 1254. 2-D.

NECESITO VENDEDOR CON clientela en el ramo de confitería. San Isidro 628, bajos. 3-D.

NECESITO UN CARPINTERO Competente. Lastra 1672, casita 4, Temprano.

NECESITO DOS PINTORES, POBLACIÓN Huemul, calle Placer N.o 1224.

NECESITO PELUQUERO PARA Sábado y Domingo, o Domingo. Recoleta N.o 167. La Perla.

EMPLEADO COMPETENTE PARA recetario, necesita Botica Petrizzio. Estado 93. 2-D.

NECESITASE CUIDADOR PARA caballero enfermo. Las Rosas 2027.

VENDEDORES AMBULANTES, Artículos gran consumo, necesitamos. Gorbea 2520. 2-d

BARNIZADOR ESPECIALISTA pianos, necesito. Sotomayor 45.

PELUQUERO NECESITO SABADO y Domingo. Brasil 738. D—1

NECESITO PULIDORES PARA Tazas de excusados. Antonio Varas 178.

PELUQUEROS NECESITO, DOY 55 o|o, San Diego 1817. d-2

UN OFICIAL DE HERRERO CARROCERO, necesito. Arauco 1030.

20 ZAPATEROS PARA CALZADO estaquillado, de señora necesito, pago $ 25 Docena. Bajo y francés. Bulnes 1.

PELUQUERO FIRME, NECESITO. San Diego 934. D—2

PELUQUERO SABADO - DOMINGO. San Diego 723.

MECANICO PARA EL CAMPO, competente, me ofrezco para algún fundo. Dirigirse: G. B. Delicias 2215. Santiago.

NECESITO CORREDOR: HOTEL Royal.

NECESITO JOVEN COMPETENTE en el ramo de abarrotes, con recomendaciones. San Francisco 1401.

SE VENDEN 4 SILLAS INGLESAS señora, montura chilena. San Diego 1476.

PICADORES LEÑA NECESITO. Gálvez 171.

PELUQUEROS. VENDO MESETA, sillón, rótulo. Escanilla 831.

VIÑA SANTA HILDA NECESITA un repartidor con fianza. Dirigirse: Eyzaguirre N.o 1462. 2-D.

ALBAÑILES Y CARPINTEROS. — Se necesitan 50 carpinteros y 50 albañiles competentes con sus respectivas herramientas para la Compañía Minera Disputada de Las Condes, preferible los albañiles y carpinteros que hayan trabajado en potrerillos; inútil presentarse si no es bien competente; jornal, 12 a 14 pesos diarios, según competencia; se dan trabajos por contratos. Tratar: Hotel Londres, Delicias 3293., de 7 a 12 y de 1 a 6.

LUISQUINCEROS, COMPETENTES, para medidas, trabajo abundante, necesito. Maturana 536.

PELUQUEROS NECESITO. FRANKLIN 1315.

MOZO CON RECOMENDACIONES necesito. Castro 359. 1.o-D

MUCHACHO PARA LOS MANDADOS necesito con buenas recomendaciones. Lastarria 93. 1-d

NIÑOS PARA MANDADOS NECESÍTASE: Puente 727.

JOVEN CON BUENAS RECOMENDACIONES, para mozo, se necesita: Casa Castagneto. Alameda, esquina San Martín.

NECESITO UN NIÑO PARA SERVICIO de mozo. Echaurren 162.

NIÑO DE 14 AÑOS PARA MANDADOS necesito. San Diego 797.

NECESITO AYUDANTE COCINA Y lavadora de platos. Cocina 49. Mercado Central.

MOZO JOVEN RECOMENDADO, Necesito. San Antonio 816. 2-d

NECESITO NIÑO DOCE AÑOS, QUE viva cerquita. Huérfanos 2893.

NIÑO PARA COPERO, NECESITO. Restaurant Blériot. San Antonio 26.

SE NECESITA UN MOZO PARA aseo y un copero. San Pablo 1055.

MOZOS PARA PASTELERIA, NECESITA, San Diego 1063.

NECESITO MUCHACHO PARA mandados. Avenida Matta 1014.

NECESITO MOZO, RESTAURANT Providencia. Av. Manuel Montt 8.

¡¡MUCHACHO CAMPO!! NECESITO Lira 279.

SE NECESITAN URGENTES: NIÑERAS y cocineras en la Oficina de Empleos "La Rápida". Gálvez 106.

TODA CLASE DE SERVIDUMBRES competentes y acreditadas por las sociedades encontrarán únicamente en la Oficina de Empleos "La Rápida". Abierto los Domingo hasta las 2 de la tarde. Gálvez 106. 2-D.

MATRIMONIO NECESITO: ELLA para la cocina y él para mozo de la mercería. Bandera esquina Alameda. 1-D.

NECESITAMOS APARADORAS EN la fábrica de calzado. Santos Dumont 560 (antes Avenida Rosario), esquina Recoleta. 2-D.

PIÑERAS NECESITO, LE GRAND Chic. Delicias 2733. d-1

SE NECESITA SEÑORITA PRACTICA y de carácter, para dirigir pequeño taller. Presentarse con sus recomendaciones en Pedregal N.o 3. 3-D.

SEÑORITAS PARA VENTA ARTICULO fácil colocación, necesito veinte. Sueldo comisión. Oficina Donaciones Universidad Concepción. Huérfanos 951. 1-D.

NECESITO TOCADORA DE GUITARRA. Eyzaguirre 1413. 1-D

NECESITO CUIDADORA PARA una guagua y las piezas. Buenas recomendaciones. Tratar: de 1 a 4. San Antonio 79. 1-d

NECESITO BUENAS AYUDANTAS para vestidos. Brasil 247. 1-d

NECESITO AMA DE LECHE. SAN Diego 846. 1-D.

SE NECESITA UNA COSTURERA modista, corte ternos. Independencia 870. 1-D.

SEÑORITA APRENDIZ VENDEDORA, necesito; sueldo: $ 50 y comisión. Tratar: de 5 a 7. San Isidro 261. 1-D.

NECESITO UNA SEÑORITA, SIN pretensiones, con buena letra y contabilidad. Dar referencias por Correo Central hora y dirección, con o sin pensión.—R. G. 1-D

COSTURERA NECESITO. CUEVAS 714. 3-D

COSTURERAS COMPETENTES para trajes de niño, necesita la Sastrería La Campana. Se da por docenas. Delicias 3151. 1-D.

LAVANDERA INTERNA SE PRECISA. Hotel París. Delicias 2820. 2-D

SEÑORITA ALREDEDOR 18 AÑOS para cigarrería, necesítase. Exígese buena presencia. Delicias 2699. 1.o-D

INSTITUTRIZ SEPA FRANCES, empleadas de cocina, mano, niñeras, necesito varias, buenos sueldos. Bandera 339.

NECESITANSE DOS SEÑORITAS buena presencia para acompañar a señora sola. Cochrane 726. Casa 24.

NECESITO AYUDANTA VESTONERA. Delicias 773. 2-D

SE NECESITA UNA PREPARADORA en sombreros. Delicias 715.

OCUPACIONES "NECESITAN'

(SERVICIO GRATUITO)

CORTADOR SASTRE 12 AÑOS práctica ofrécese. Casilla 3473.

OFRECESE SEÑORA DE RESPETO, costuras en casa particular. Maruri 470.—S. Vilches.

PERSONA SABE CONTABILIDAD ofrécese para puesto de confianza, excelentes recomendaciones. Aconcagua 1134.

JOVEN OFRECESE JARDIN QUINTA, hortaliza, casa particular; personalmente: Pedro Valdivia 127.

TONELERO, CON HERRAMIENTAS, ofrécese.—Pedro Gambert. Correo N.o 2.

JOVEN DECENTE, CON EXCELENTES recomendaciones, desea ocupación.—T. H. R. Correo 2.

JOVEN DECENTE, RECOMENDADO, ofrécese para cualquier ocupación.—L. T. G. Maruri 1146. Correo 6.

SEÑORITA OFRECESE DE MODISTA, para taller o casa de familia.—S. O. Nataniel 716.

CARPINTERO CONSTRUCTOR, desarrollo planos, ofrézcome: Copiapó 339.—Luis B. L.

JOVEN ACTIVO, FIANZA, INFORME. Correo 2.—Amaranto Silva.

OFRECESE NIÑO PARA MANDADOS, en botica, Botería. Huérfanos 2544.

JOVEN OFREZCOME APRENDIZ oficina, decente. Correo Central.—J. M. M.

OFRECESE PROFESORA PIANISTA de orquesta; prefiero temporada fuera ciudad. Avenida Montt, Garibaldi 751.

JOVEN SABE TRABAJO VIDRIERÍA, ofrécese, con recomendaciones y sin vicios.—E. S. Correo 13.

CHAUFFEUR CASADO, SIN FAMILIA; ella para costura, buenas recomendaciones. Arrate 189.—D. F. H.

CHAUFFEUR SIN PRETENSIONES, cualquier marca, excelentes informes ofrécese. San Martín 877.—H. Maturana.

JOVEN ITALIANO, RECOMENDADO, ofrécese para cualquier empleo decente, nocturno. Casilla 679.—Santiago.

MODISTA. NECESITO COSTURERAS Doce Febrero N.o 57.

SEÑORITA QUE SEPA ESCRIBIR A máquina se necesita en Sama esquina Amunátegui (altos) 9 a 10 1|2. 2-D

SEÑORA SIN NIÑOS, PARA CUIDAR bodega-almacén necesítase. Exígese muy buenas referencias. San Antonio 816. 2-d

SE NECESITAN AYUDANTAS O aprendizas en pantalones, $ 1.50 al día. Bulnes 268.

BUENAS VESTONERAS, NECESITO. San Pablo 1137.

PALTOCERAS Y AYUDANTAS, necesito. Nataniel 118.

PIANISTA, SEÑORITA COMPETENTE para Especial y Matinée, necesítase. Alameda 2463.

NECESITO APARADORAS Y BUENOS plantilleros para calzado fino de señora. Pedro Lagos 1077.

FRANCES, NOCIONES VITICULTURA necesítase. Rafael. Acequia Pérez esquina París. Comuna Yungay. D-1.o

SEÑORITA COMPETENTE PARA la venta, necesito: Sombrerería Rosenblitt. Delicias 2818.

PIANISTA COMPETENTE NECESITA Centro Recreativo Artes Gráficas, Eleuterio Ramírez 1357.

NECESITASE EMPLEADA PARA todo servicio. Buen sueldo. San Diego 1635. 2-D

NIÑA JOVEN COMPETENTE PARA las mesas necesito urgente. Interior Vega Central. Pensión y Cafetería La Gran Vía. N.o 278. 2-D

NIÑA PARA SERVICIO, OTRA DE 14 años con buenas recomendaciones, necesita. Independencia 1147. 1.o-D

NECESITASE SIRVIENTA DE MANO, buen sueldo. Olivos 964, chalet. 2-D

EMPLEADA SERVICIO DE MANO, necesito. Dávila 702. 4-D

NIÑA QUE SEPA COSTURA SE NECESITA en Matucana 534. 1.o-D

SE NECESITA EMPLEADA PARA cuidar señorita enferma. Con recomendaciones. Recoleta 212. 2-d

EMPLEADA TODO SERVICIO CON recomendación necesita matrimonio extranjero. Agustinas 2007. 2-D.

EMPLEADA PARA COMEDOR NECESITO, con buenas recomendaciones. Dieciocho 481. 1-D

NECESITO EMPLEADA. AVENIDA Matta 875. 1-D.

NECESITO SEÑORA QUE SEPA lechar vacas. Tratar: V. Mackenna 551. 1-D.

NIÑA DE MANO SE NECESITA EN Estado 15. D-1.o

NECESITO JOVENCITA PARA cuidar guagua. Nataniel 1059. D-1.o

NECESITO EMPLEADA AYUDE quehaceres. Nataniel 1059. D-1.o

NECESITO UNA NIÑA PARA AYUDAR en pastelería. Matucana 966. 2-D

FAMILIA ALEMANA CORTA NECESITA empleada joven, sepa algo cocina. Bellavista 529. 1.o-D

NECESITASE MUCHACHA Y MUJER limpia entienda cocina, manejo casa. Tratar: Domingos 8-10 1|2. Alameda 2740. 1.o-D

LECHERA, PUERTAS ADENTRO, necesítase para Ñuñoa. Instituto Mercantil. Estado 239. 3-D

NIÑERA NECESITO: LIBERTAD 654.

EMPLEADA PARA CUIDAR GUAGUA, que sepa coser, necesito, con recomendaciones. Loreto 269. 3-D

NECESITO NIÑA PARA PASTELERÍA: Arturo Prat 120.

EMPLEADAS, EMPLEADOS, NECESITO, Población Huemul. Alberto Romero 2125. Carlos Oddó.

SEÑORITAS, JOVENES, NECESITO $ 200. Morandé 436.

NECESITO EMPLEADA PARA LA cocina, dos personas, $ 40. Riquelme 38.

NIÑERA NECESITA JOVEN AGIL. Rosas 1391.

NIÑAS PARA TRABAJOS ARTICULOS de cuero, necesito. Prefiero sepan betunar. Andrés Bello 628. 9 a 12.

SIRVIENTA SE NECESITA. MIGUEL Claro 221. Providencia. 2-D.

NECESITO UNA SIRVIENTA CALLE Ramón Díaz N.o 55. 2-D.

NIÑERA RECOMENDADA, NECESÍTASE. Catedral 2364. 2-D.

NECESITO NIÑA DECENTE AYUDAR cocina, comedor. Manuel Montt 2795.

EMPLEADO PARA LA VENTA DE calzado, se necesita; presentarse con buenas recomendaciones: Delicias 2806. 2-D

NIÑA DE MANO NECESITO, CON recomendación. Tratar: 11 a 12. Alameda 2528.

NIÑA AYUDAR QUEHACERES DE casa necesito. Moneda 3116. 2-D.

NECESITASE NIÑERA, CALLE MANUEL Montt 2400 N.o 5.

NECESITO COCINERAS, NIÑERAS, comedor. Toesca 2993.

BUENA NIÑA COCINERA NECESITO; sueldo, $ 40. Sotomayor 45.

AYUDANTA DE COCINA Y SEÑORITAS para baile necesito. Bandera 849.

NECESITO UNA NIÑA QUE ENTIENDA cocina. Arturo Prat 1266.

NECESITO COCINERA REGULAR edad, recomendada. Catedral 1325. 2-D.

NIÑA QUE ENTIENDA ALGO DE cocina, necesito. Rosas 1567. 2-D

EMPLEADA PARA LA COCINA Necesito, prefiérese joven. Tratar: de 12 a 3, en Santo Domingo 1898. 1-d

EMPLEADA SEPA ALGO COCINA necesito. Amunátegui 783. 1-d

NECESITO COCINERA Y SIRVIENTE mano. Agustinas 1954. 2-D

NECESITO COCINERA. ROSAS 2079. 1.o-D

NECESITO COCINERA, ECHAURREN 613. 1.o-d

NECESITO COCINERA PARA CASA de pensión, pago buen sueldo.—Artesanos 761. 1-D

NECESITO COCINERA Y AYUDANTA. Copiapó 1931. 1.o-D

COCINERA NECESITO. FRANKLIN 1000. 1.o-D.

COCINERA BUENA Y EMPLEADA de mano, necesito, para llevar a la costa, buenos sueldos. Agustinas 2861. 3-d

COCINERA Y NIÑA DE MANO recomendadas, necesito. San Diego 645. 2—D

COCINERA JOVEN COMPETENTE, para Hotel, fuera Santiago. Melchor Concha 24.

COCINERA PARA POCA FAMILIA se necesita, Manuel Rodríguez 80. Indispensable presentar informes. 2-d

COCINERAS, NIÑERAS, NECESITO. Nataniel 24.

COCINERA QUE SEPA BIEN SU oficio, para dos personas, casa extranjera. Matucana 556. D-2

COCINERA NECESITO. PRAT 1110.

OBJETOS PERDIDOS

GRATIFICACION A LA PERSONA que entregue o dé noticias paradero dos perros policiales, pelo oscuro, perdidos el Domingo y Lunes. Responden por Fox y Willow. Artesanos 851. 3-D

HABIENDOSE EXTRAVIADO LA boleta de depósito a plazo N.o 34222, del Banco Popular, por $ 654.45 queda nula por haberse dado el aviso correspondiente.

GRATIFICACION DARE QUIEN devuelva aro con brillantes, perdido carro Catedral, Compañía, San Francisco o centro el 30 de Noviembre. Chacabuco 559.

MATERIALES DE CONSTRUCCION

VENDO OCASION DOS GRADAS mármol escritorio. San Diego 1558. 1-d

MADERAS SECAS, REALIZA A precios fuera de competencia "La Nacional". Independencia 540. Álamo de 2 por 10 y 1 1|2 por 9. Raulí, Lingue y Laurel de todas dimensiones. Batientes raulí 2 por 3 a $ 2. Roble pellín, 4 1|2 a 6 v., desde 2 por 2 a 6 por 6, 1 por 10 y 3|4 por 10. Consulte precios. Independencia 540. 2-D.

PUERTAS VENDO, CINCUENTA, de ocasión. Verlas: Marina de Gaete 855. Tratar: Estado 63 A. 2-d

MADERAS, PUERTAS, VENTANAS, rejas, balcones, pilares, telón grande pintado, vendo. Lira 885. 1-D.

LADRILLOS MURALLAS, PIRCAS, compro regular partida. Santa Victoria 421. D-1.o

SE VENDE UN PORTON GRANDE dos hojas. Martínez de Rozas 3602. 2-D

SE VENDEN TEJAS Y MATERIALES de demolición. Dieciocho y Vidaurre.

TEJAS USADAS, VENDO VARIOS miles, $ 150 el mil, puestas a domicilio, pídase: Matucana 961.—Carvajal.

PUERTAS, DOS HOJAS, MEDIO cuerpo, vidrio. Puerta calle, $ 30 c|u. vendo. Matucana 961.

FIERRO ACANALADO PARA TECHO, realizamos. Chacabuco 28-B. Canales, caballetes.

MUEBLES

COMPRAMOS MENAJES DE CASA, atendemos a domicilio. "La Magallanes", Avenida Matta 1004. Teléfono Inglés 147. (Matadero). 30 Mayo 1923.

COMPRO MENAJES DE CASA, pianos y muebles sueltos. Teléfono Inglés 1036. San Diego 460. El Aguila. Dic-31

DE OCASION VENDESE BARATO estante de libros y una máquina de salón en perfecto estado. Verlos y tratar: Recoleta 409 (altos). 5-D

MARQUESA DE NOGAL, LUIS XV, sommier forrado y velador haciendo juego, vendo baratísimo. Echaurren 429. 1.o-D

AUTOPIANO DE OCASION COMPRO. Ofertas a E. Q. Cuerpo de Bomberos de San Felipe. 3—D

VICTROLA VICTOR VENDO O cambio por piano. Pago diferencia. Rosas 1869. 1-d

VITROLA RECIENTEMENTE IMPORTADA, 2,800 pesos; servicio cuchillería de plata, 2,500 pesos vendo de ocasión en Vergara 414. 1.o-D

OCASION: VENDO POR AUSENTARME, lindo dormitorio caoba, importado Luis XVI, con marquetería y bronce, sin uso; precio, $ 6,350. Verlos: Catedral 1826, de 1 a 3. 1.o-D

BILLARES DE OCASION SE Venden en Delicias 2385. d-1.o

SE VENDEN VARIOS MUEBLES, espejo, peinador, mesa comedor, una librea victoria, sajadera de cadena. Tocornal 290. 2-D

EN SAN ISIDRO 513 SE VENDE muebles, entre ellos varios de antigüedad (caoba legítima). Verlos, de 10 a 12 M. 2-D.

PIANO "IBACH" REGALO 1,200 pesos. Diez de Julio 1362. 3-d

PIANO FIRME PARA ESTUDIO, bonitas voces. $ 1,200. Huérfanos 3047 D. 3-d

VENDESE DOS SOFAES, UNO ANTIGUO de caoba. Maipú 784. 1-D

VENDO DOS BILLARES COMPLETOS. Copiapó 1474. 1-D.

REGALO POR $ 80 MUEBLE CON mármol para peluquero. Castro 528. 5-D

CATRE, CAMA Y COCINA ECONOMICA, véndese. Santa Rosa 414. 1.o-D

VENDO VICTROLA VICTOR, NUEVA, álbums y discos baratísimos. Carrera 415. 5-D

PEINADOR-COMODA, CON ESPEJO, $ 65; chico, 45; catre con sommier, 35; marqueza ancha con sommier, 60; cómoda caoba, 90; ropero espejo biselado, 150; estante caoba, 70; escritorio, 60; dos sillones, 15; mesa comedor grande, 40; chica roble, 30. Chacabuco 654.

RICA VICTROLA VENDO. BANDERA 20. 3-D

PIANOS COMPRO CUALQUIER estado, indicar marca: Casilla 4041.

SILLAS COMEDOR, MESAS ARRIMO doradas, guardarropa, mandolino vendo. Riquelme 630. 3-D

DE OCASION SE VENDE UNA SILLA inglesa en perfecto estado. Libertad 36 A.

SE VENDE UN COMEDOR, VARIOS muebles más| Morandé 837.

VICTROLAS, GRAMOFONOS Y RELOJES, componemos a domicilio, trabajo garantido. Blanco Encalada 2485.— Allendes y Cía.

DENTISTAS: VENDO MUEBLE dental, blanco. Santo Domingo 955.

RICO PIANO ALEMAN VENDO, flamante, 950. San Pablo 916.

VICTROLA VENDO POR MENSUALIDADES; avise domicilio.—R. R. Casilla 2635.

VENDESE JUEGO COMEDOR ESTILO inglés, nuevo, 320 pesos. 8 metros linoleum nuevo, 80 pesos, sillones tapizados y canapé. Avenida Santos Dumont 1045. 2-D.

AMOBLADO SALON FELPA; MESA centro, pedestales, escritorio nogal, peinador mármol, espejo y cómoda mármol, ropero, diván, mesa comedor, vitrina, paragüera, cocina económica tres platos, caldero cobre flamante, vendo ocasión. Eyzaguirre 541.

VERANEO

PAPUDO.— ARRIENDASE EXTENSA casa amoblada, gas, alcantarillado. Santo Domingo 733. 3-D

OFREZCO TEMPORADA O MAS, casa amoblada, todas comodidades modernas: calle Álvarez, Miramar. Dirigirse: Boletín de la Bolsa Comercial: Casilla 26. Valparaíso.

A VERANEANTES OFREZCO CASAS amobladas, centrales. Valparaíso, Serrano 22.—Luis Lainte. 3-D

CARTAGENA, CASA ORILLA DEL mar, arriéndase. Ahumada 68. 2-D

PAPUDO, ARRIENDASE CHALET amoblado, linda vista al mar. García Reyes 730. 2-D

ARRIENDASE UNA CASA AMOBLADA por la temporada de Verano. Salvador Donoso 163-263. Valparaíso. 2—D

MEDICINA

EXAMEN DE LA VISTA, GRATIS, en el Almacén Optico, Ahumada 264, atendido por el especialista titulado Rotter. Gran surtido de toda clase de anteojos y lentes a precios bajísimos. 1-N 1923.

GABINETE DENTAL Dr. DE PETRIS, Galería Alessandri N.o 25, primer piso. Trabajos rápidos, sin dolor. Sección económica (2-4). 7-D.

JUVENTUD, NO MAS GONORREA. Fuera contagio: salud, limpieza, Glóbulos Kadde, 4.40. Daube y Cía. Botica Belga. San Diego 591, esquina Eyzaguirre. 15-D.

EL MEJOR REMEDIO PARA LA debilidad sexual, es el Bismolan; venta, en la Botica Italiana, Weinstein y Cía. Huérfanos 1020. 9-Dic.

BARRIO MATADERO CLINICA Dental. San Diego, esquina Ñuble; hora fija y precios módicos. 7-Dic.

POROTOS SOYA, ALIMENTO PARA diabéticos, vende: Morandé 720. 25-Dic.

CLINICA DENTAL. — Dr. F. DE Petris P., Manuel Vilos. Especialistas en cada sesión. Precios convencionales, al alcance de todos los recursos. Consultas gratis. Gálvez 133. D—7

"PREPARACION ARGENTINA" eficaz contra reumatismo, antiguo, que sea. Pídase Botica Francia y mejores Farmacias, $ 8 frasco. 4-D

LICENCIADO VENDO PURGANTE Zorondo. Avenida La Paz 583. 10-D

INYECCIONES DE TODA CLASE por especialista sólo, colócanse en Bilbao 27, de 1 a 6.

DENTADURA SIN PALADAR. EXTRACCIONES sin dolor. Precios económicos. Catedral 1467.

OPORTUNIDADES PARA FAMILIAS

VESTIDOS, TRAJES SASTRE, BATAS, capas. Atiendo pedido provincias. Gálvez 119. 10-Dic.

SEÑORAS SEÑORITAS: PUEDEN vestir elegante haciéndose o comprando sus trajes en el Buen Tono. San Diego 380. D—7

MANIQUIES ORTEGA, NUEVOS modelos, Fábrica Rosas 1867. 2-d

COCINAS ECONOMICAS con grandes facilidades de pago vende la Fábrica, Agustinas 2270. Teléfono 3073. Manuel Guillen. 2-N.

SEÑORAS, SEÑORITAS, VISTA Usted elegante y económico, visite usted Moneda 1610, elegantes vestidos para jovencitas, nuevos y muy poco uso. 1-d

¡¡NO ENGAÑARSE EN CLUBS NI contratos semanales!! "La Porteña", fundada 1883, tienda, sastrería, ropa hecha, calzado, sombreros, entrega a la primera cuota semanal, quincenal o mensual, lo que usted necesite. Todo legítimo, precios bajos. 3-D.

LINDO TRAJE NOVIA, SIN USO, véndese, $ 150. San Carlos 624.

DOS LINDOS SOMBREROS IMPORTADOS, sin uso, vende. San Carlos 624.

VENDO TRAJE ESPONJA, NUEVO, San Diego 968. Casa N.o 11. d-2

URGENTE VENDO COCINA ECONOMICA, buen porte, fogón cañón, sombrero y todas sus herramientas. Valor $ 100. Herrera 1135. D-1

PRESTAMOS DE DINERO

$ 1,000 NECESITASE PRIMERA hipoteca, por casa y sitio ubicados parte urbana de Buin, valor $ 4,000. Dirigirse: Casilla 419. 1.o-D

NECESITO URGENTE SOCIO CON $ 4,000 para pensión en Llolleo. Garantizo capital y utilidades. L. R. C. Correo Central. 1-d

$ 100,000 NECESITO CON BUENA hipoteca, negocio rápido. Morandé 251. 2-D

FACILITO DINERO POR HIPOTECAS propiedades ru[illegible]. San Pablo 2849. Casa 4.

$ 2,000 NECESITO POR 3 MESES. Doy garantía. Mapocho 2282.

SOCIO PARA INDUSTRIA MADERA, con 10, 20 mil pesos, se necesita. Buena utilidad. Ofertas: Casilla 4624. 2-D.

PROFESIONALES

ZURCIDOS INVISIBLES. — NOTABLE zurcidor japonés. Especialista único. Especialidad en viraduras, composturas, transformaciones. Son perfectas. No confundirla con similares que plagian sus avisos para equivocar al público. San Diego 228. Teléfono Inglés 667. D-24

HECHURAS FORROS DE SEDA, $ 100, grandes facilidades pago. Sastrería Mack, San Diego 228. Teléfono 667. D-24

ZURCIDOS JAPONESES INVISIBLES, especialidad viradura de ternos y composturas, precios módicos. San Diego 236. 11-N-1923

CONDOR 1158. CASA ANTIGUA, única especialista zurcido invisibles; jersey, sedas, viraduras, hechuras, transformaciones garantidas. 19-Dic.

ZURCIDOS INVISIBLES, VIRADURAS, composturas, reformas, limpiar vapor Se reciben hechuras. Sastrería, Claras 20. 24-D.

EMILIANA CASTILLO CONFECCIONA trajes señora, precios módicos; plízanse vuelos de 2 a 24 cmt. Avenida Matta 72. 3-D

SASTRERIA "LA ELEGANCIA", Recibe hechuras con muy buenos forros, desde 70 pesos. San Diego 1683.

SASTRERIA "LA ELEGANCIA", hace ternos sobre medida, casimir de lana, 130 pesos, y de casimir inglés, lana torcida, lindos colores y dibujos, al bajo precio de 160 pesos. San Diego 1683.

CHACRAS

CHACRA EN PAINE, 40 CUADRAS regadas con buenas casas y edificios, vendo en $ 160,000, pagaderos reconociendo deuda de $ 50,000 bonos 8 por ciento Caja Hipotecaria, con $ 50,000 al contado y $ 60,000 a un año de plazo.— Alejandro Greene Valverde. Teatinos 86. 1-D.

REMATES

REMATE ALMACEN ABARROTES, San Francisco 849, pasado Copiapó, hoy 2 tarde. Hay: estanterías, mostrador, vidrieras, caja fondos, molinillo americano. Variado surtido abarrotes, conservas, aceite varias marcas, ají pimentón. Artículos paquetería. Máquina coser, carabina Winchester, sillas, mesas, servicios. Varios cortes casimir. Moisés Pérez, martillero. Ordenes: Morandé 833.

PROPIEDADES

FUNDO DE COSTA COMPRO VALOR hasta 60,000 pesos. V. W., Compañía 2487. Dic-1.o

20 A 30 CUADRAS REGADAS COMPRO en la zona central, con casa, cerca de pueblo. V. W., Compañía N.o 2487. Dic.-1.o

CASITA SITIO DE 4 A 8 MIL PESOS compro. Santander. Francisco Lobos 825. D-2

COMPRO CASAS, TENGO PEDIDOS urgentes, especialmente barrio estación. Morandé 67. Teléfono 3189. D-2

SITIOS DESDE $ 1,600, PROXIMIDAD estación Alameda vendo, facilidades. Recoleta 847. 1.o-D

$ 29,000 VENDO CASA, F. VIVACETA esquina Prieto, de gran porvenir, produce el 10 o|o. Julio Pelissier. Morandé 283. 3-D

Av. CLUB HIPICO PROPIEDAD 2002 m2, parte plantada, casa refaccionable, situación mucho porvenir, 2 cuadras Parque Cousiño, barrio va valorizándose rápidamente, $ 19,000. Alessandri 7 A. 3-D.

SITIO VENDO, $ 6 VARA, 200 METROS, Irarrázaval y Manuel Montt. Andrés Bello 466. 1.o-d

10,000 VENDO CASA 6 PIEZAS, hall, entrada coches, deslinda estación tren Barrancas. Andrés Bello 466. 1.o-d

COMPRO CASA CENTRAL DE 30 a $ 40,000, 13,000 contado. Saldo en propiedades. Andrés Bello 466. 2d

COMPRO CASA QUINTA EN AV. M. Montt o Av. Salvador, de $ 80 a 120,000. Casilla 4606. 1.o-D

NECESITASE COMPRAR O ARRENDAR casa (600-900 pesos), bajos, central, cómoda. Casilla 879. 1.o-D

CON $ 5,000 AL CONTADO, VENDO 50,000, propiedad Santo Domingo 2128. 2-D

$ 600.00 MENSUALES ARRIENDASE espléndida casa altos, 8 piezas, servicios, baños instalados, en edificio de lujo. Ejército 454. 3-D.

$ 200.00 ARRIENDASE CASA 6 piezas, calle Aconcagua entre San Diego y Gálvez. Luz eléctrica, alcantarillado, recién refaccionada. Tratar: Teatro Esmeralda. 3-D.

$ 600.00 ARRIENDASE EXTENSO local para industria en San Diego frente Aconcagua. Se arregla conforme necesidades arrendatario. Tratar: Teatro Esmeralda. 3-D.

$ 300.00 ARRIENDASE ALMACEN con habitaciones en San Diego frente Aconcagua. Tratar: Teatro Esmeralda. 3-D.

$ 500.00 ARRIENDASE EL ESP dido local adyacente al Teatro Esmeralda, con dos mamparas al foyer del teatro. Especial negocio de lujo, botica o tienda novedades.

CASITA $ 15,600, VENDO BA Poniente, Estación Alameda, zas, huertecito. Rosario 847.

$ 55,000, PROPIEDAD DE RE construcción cal y ladrillo, sas de altos, almacén, esquina, subterráneo; siete casitas con patio, alcantarillado, luz eléctrica, y produce $ 700 mensual, vendo por viaje Europa. No tiendo con agentes. Tratar: M 2454.

JUDICIALES

SANTIAGO, 9 DE NOVIEMBRE 1922.—Quiebra Berstein.—Por auto de esta fecha, dictado por el señor Juez Letrado don Fernando Santa María, se ha declarado en quiebra al comerciante de esta plaza don Jorge Berstein; se ha nombrado síndico provisorio a don Jorge reno y se ha señalado el 14 del entrante, a las 3 P. M., para que tenga lugar la primera junta de acreedores.—José A. Alfonso.

JUICIO BIAUT CON SOLAR En solicitud presentada por Marta Biaut, en que pide se alcen los embargos que afectan a la propiedad embargada en este juicio, que son el solicitado por don llo Carreño y por la Compañía de Crédito y Construcciones, como mo, se dirija oficio al señor Juez del 4.o Juzgado a fin de que ordene el alzamiento del embargo decretado por él a favor de la I. Municipalidad de Santiago, se proveyó: Santiago, 18 de Octubre de 1922. A lo principal y otrosí, como se pide, entendiéndose concedido en lo principal con citación de las personas a cuyo favor se hubieren decretado los embargos.—A. P —E. Guzmán. Esta notificación por avisos se hace a petición de la ejecutante y en virtud de decreto judicial que dice: Santiago, Noviembre 14 de 1922.—Vistos: Teniendo presente lo dispuesto en el art. del Código de Procedimiento Civil, se declara que ha lugar a lo solicitado en lo principal y otrosí del escrito de fs. 33, debiendo publicarse los avisos en los diarios "La Nación", "El Mercurio" y el Diario Oficial de esta ciudad.—A. P lida.—E. Guzmán.

REMATE: EL 30 DE DICIEMBRE próximo a las 11 A. M., ante el primer juzgado tendrá lugar el remate de una propiedad de Claudina Cozzani de Díaz, en calle Concepción N.o 101, esquina Aldunate. Mínimum al contado. Bases y antecedentes Juicio ejecutivo Kohler con primer juzgado.

NOTIFICACION. — POR RESOLUCIÓN del primer juzgado civil de este departamento, recaída en solicitud de privilegio de pobreza de doña Wittig, se ordenó notificar por publicaciones en los diarios "La Nación" y "Las Ultimas Noticias", tres veces, y la correspondiente en el Diario Oficial, a las siguientes personas con quienes va a seguirse juicio sobre cobro de cuota hereditaria que le corresponde en la herencia de su tío, don Guillermo Wittig, y que deben tomar conocimiento de dicho incidente: señores Enrique, Arturo, Alfredo, Luis, Luisa, Blanca y Wittig Iñiguez; Ernesto, Bertina Wittig B.; Adolfo Javier Urzúa como asignatario doña Dorotea Wittig. — M. J. secretario.

DON ENRIQUE BEZANILLA cultor; Compañía 1584, se presentó al 4.o Juzgado Civil pidiendo se notifique a don Jorge O. Ossandón profesión, Avenida Macul, para que en el plazo de diez días pague la deuda de $ 2,418 e intereses, como subrogatorio del Banco de Chile, o abandone la propiedad hipotecada al Juzgado. La hipoteca afecta a la propiedad N.o la Gran Avenida Macul, y el Ossandon adquirió la propiedad por compra a don Homero Ossandón 13 de Octubre el Juzgado proveyó: "A lo principal como se pide; al otrosí venga en forma y se proveerá (el poder). Usese papel de renta centavos.—F. Santa María. J. Alfonso.—Previo dictamen del Promotor Fiscal, y por decreto de 11 de Noviembre se accedió a la notificación de don Jorge O. Ossandon por 3 avisos en "La Nación" y "Las Ultimas Noticias", y uno en el Diario Oficial". Lo que notifico a don Jorge O. Ossandon en conformidad a lo decretado.—El secretario.

SANTIAGO, 9 DE NOVIEMBRE 1922.— Quiebra Berstein.—Por auto de esta fecha, dictado por el señor Juez Letrado don Fernando Santa María, se ha declarado en quiebra al comerciante de esta plaza don Jorge Berstein, se ha nombrado síndico provisorio a don Jorge reno y se ha señalado el 14 del entrante a las 3 P. M., para que tenga lugar la primera junta de acreedores. — José A. Alfonso.

CONCURSO VALDES MACKENNA —En solicitud de don Antonio net por don A. Montero y Cía. ha verificado un crédito por $ El 4.o juzgado proveyó: "Como se pide con citación del síndico, y acreedores, debiendo jurar la efectividad del crédito en el acto de la verificación y a costa del solicitante.—El secretario.

QUIEBRA BANCO POPULAR.— fecha 30 del actual el señor Ministro visitador proveyó: "Cúmplase la sentencia de la I. Corte de Apelaciones de 30 de Octubre que confirmó la de primera instancia de 25 de Julio de 1922 que da lugar al reparto solicitado por el señor Abascal, con declaración de que quedara reservada al Banco de Chile, la suma que le corresponde en el reparto.— El actuario.

ROPA HECHA

ROPERIA LA VEGA, ANDRES BELLO 694, ofrece en baratura ternos, ambos, paletoes, pantalones, sombreros, calzado todo desinfectado.

ROPERIA ANDRES BELLO 601 esquina Recoleta, ofrece ternos, paletoes, ambos, pantalones, de niños, sombreros, calzado, cios baratísimos todo desinfectado.

ROPERIA LA CASA VERDE, meralda 8817, entre San Antonio y 21 de Mayo. Realiza ternos, paletoes, todo de casimires, sombreros, jeros, corte correcto, calzado. Visítenos casero, aproveche nuestros precios.

ROPERIA MANUEL RODRIGUEZ esquina San Pablo, ofrece en baratura ternos, ambos, paletoes, pantalones, todos de ricos casimires, surtido colores, para todas medidas, sombreros, calzado, desinfectado.

ROPERIA "LA GRAN VIA", San Diego 236. Casa de compra-venta, ternos, ambos, vestones, Realiz. calzado nuevo, usado, talones, facilidades de pago. 10-N

ROPERIA LA BARATURA.— San Diego 1915. Compro ternos, paletoes, pantalones, calzado y toda clase de ropa usada.

BOMBAS

6.a COMPAÑIA DE BOMBEROS Salvadores y Guardia de Propiedad. —Cítase a la Compañía a academia y ejercicio para el próximo Sábado a las 9.30 P. M., en el cuartel, forme de trabajo.—El ayudante.